În sprijinul celor ce studiază la învățământul politico-ideologic

Participarea României la circuitul economic mondial

„Dezvoltarea unei largi colaborări economice internaționale, a schimburilor economice cu toate statele lumii, fără deosebire de orînduire socială — arată tovarășul Nicolae Ceaușescu — **constituie o necesitate obiectivă pentru buna desfășurare a activității economico-sociale a patriei noastre".**

Între dezvoltarea economiei naționale și participarea la diviziunea internațională a muncii există un raport dialectic de strînsă interdependență. Astfel, printre factorii determinanți care asigură participarea României, ca și a altor țări, la circuitul economic mondial pot fi menționați: nivelul dezvoltării economico-sociale, gradul de industrializare, nivelul de modernizare a structurilor, în ansamblul economiei, ca și pe ramurile și subramurile acesteia, capacitatea de valorificare superioară a resurselor umane și materiale, promovarea susținută a progresului științifico-tehnic. Totodată, participarea țării la diviziunea internațională a muncii stimulează dezvoltarea economico-socială, intensifică eforturile pentru creșterea eficienței întregii activități economico-productive, pentru ridicarea nivelului competitivității produselor și a mobilității de adaptare a acestora la cerințele dinamice ale pieței externe.

Coordonatele definitorii privind strategia de participare a țării noastre la diviziunea internațională a muncii, la circuitul mondial de valori reies cu pregnanță din Directivele Congresului al XIII-lea al partidului, din Legea Planului național unic de dezvoltare economico-socială a României pe perioada 1986—1990. Astfel, în actualul cincinal volumul total al comerțului exterior va crește cu 52,7 la sută față de perioada cincinalului anterior.

În cuvîntarea tovarășului Nicolae Ceaușescu la ședința Comitetului Politic Executiv al C.C. al P.C.R. din 30 ianuarie 1987, problema exportului a ocupat un loc deosebit de important. Astfel, secretarul general al partidului menționa că în anul 1986 activitatea de comerț exterior a fost cu totul nesatisfăcătoare. Deși, pe ansamblul țării s-a obținut o creștere a producției industriale cu peste 80 miliarde lei și o sporire importantă a producției agricole, anul trecut a avut loc o reducere cu peste 11 la sută a exportului față de 1985.

Aprecierea formulată de tovarășul Nicolae Ceaușescu cu privire la realizarea sarcinilor la export este pe deplin valabilă și pentru **județul Iași.** Sporul de producție de aproape 3 miliarde lei din anul trecut nu s-a regăsit în creșterea volumului exportului, ci în majorarea exagerată a consumului intern și în volumul mare al imobilizărilor de mijloace circulante în stocuri de produse finite din întreprinderi; multe produse au fost contractate și exportate la cursuri de revenire slabe, nefavorabile, producînd pierderi economiei județului. Unele întreprinderi s-au situat la export sub media județului, cum sînt: Întreprinderea metalurgică, Combinatul de utilaj greu, I.M. „Nicolina", „Tehnoton", I.P.M.P. și altele.

În spiritul exigențelor formulate de tovarășul Nicolae Ceaușescu, se impun măsuri hotărîte în vederea realizării în cele mai bune condiții a planului pe 1987 și pe întregul cincinal în domeniul comerțului exterior. Eforturile organelor și organizațiilor de partid, ale organelor de conducere colectivă din întreprinderi, ale fiecărui om al muncii trebuie orientate în direcții de acțiune prioritare, printre care: **sporirea volumului și diversificarea exportului de produse care s-au dovedit eficiente pe piața externă și pentru care s-au obținut prețuri externe avantajoase, dimensionarea importului la nivelul strict necesar, lichidarea importului acelor produse care se pot fabrica din resurse proprii, obținerea unor prețuri reciproc avantajoase și echitabile în comerțul exterior, realizarea de produse și tehnologii noi, cu parametri superiori, perfecționarea pregătirii profesionale a întregului personal muncitor.** Toate acestea constituie premise esențiale pentru realizarea sarcinilor ample și complexe prevăzute în documentele partidului nostru în domeniul comerțului exterior, al intensificării participării țării noastre la diviziunea internațională a muncii, la circuitul economic mondial.

CONSTANTIN MORARIU
director adjunct
al Cabinetului județean
pentru activitatea ideologică
și politico-educativă

Activitatea spirituală să susțină mult mai bine progresele economice ale comunei

(urmare din pag. 1)

viață a sătenilor, face ca și numărul formațiilor artistice să fie redus, ca activitatea acestora să nu fie continuă. De altfel, puțini sînt sătenii care i-au văzut evoluînd pe artiștii lor amatori, care au participat la alte manifestări politico-educative. Neculai Coșoveanu, secretarul adjunct cu probleme de propagandă al comitetului comunal de partid, are intenții bune; unele au fost cuprinse și în programele de activități, dar consiliul comunal al educației politice și culturii socialiste, al cărui președinte este, nu reușește să mobilizeze larg forțele existente pe acest plan, inclusiv intelectualii comunei. Sîmbăta, cînd sute de tineri se întorc acasă din întreprinderile ieșene, de pe șantierele de construcții sau de la diferite școli din municipiu, singura manifestare ce li se oferă este filmul.

Și presa pătrunde greu la Bosia. Ziarele ajung aici cu întîrziere, uneori chiar și de 3 zile. Discutînd cu conducerea oficiului poștal din zonă (are sediul la Holboca), s-a motivat aceasta prin lipsa mijloacelor auto de transport. Să fie cauza reală? Nu este vorba oare, mai ales, de modul în care își face poșta datoria? De aceea cerem D.J.P.Tc. să analizeze stările de lucruri din zonă și să ia măsurile cuvenite.

Pentru îmbunătățirea vieții politico-educative, comitetul comunal de partid întrevede unele posibilități. Și ele există. Punerea lor în valoare ține însă de modul de acțiune al comitetului comunal de partid, al consiliului popular comunal, care au obligația să asigure îndeplinirea sarcinilor revenite tuturor factorilor educaționali.

Următorul popas: comuna Costuleni.

Din doleanțele cetățenilor

- **Lărgirea gamei de activități prestatoare de servicii către populație. În comună există doar o croitorie și o gogoșerie.**
- **Mai multă ordine și curățenie, mai multă solicitudine din partea lucrătorilor din sectorul comercial.**
- **Aprovizionarea unităților comerciale cu unelte agricole.**
- **Înființarea unui punct farmaceutic pentru care există spațiul asigurat.**
- **La lucrările de bună gospodărire și înfrumusețare sînt așteptați toți cetățenii. Dar, în mod deosebit, Gheorghe Chelariu, Dumitru C. Putină, Ion C. Copăceanu, Ilie Gheorghe Mihai, Constantin Gheorghiu, care dețin și atelaje proprietate personală.**

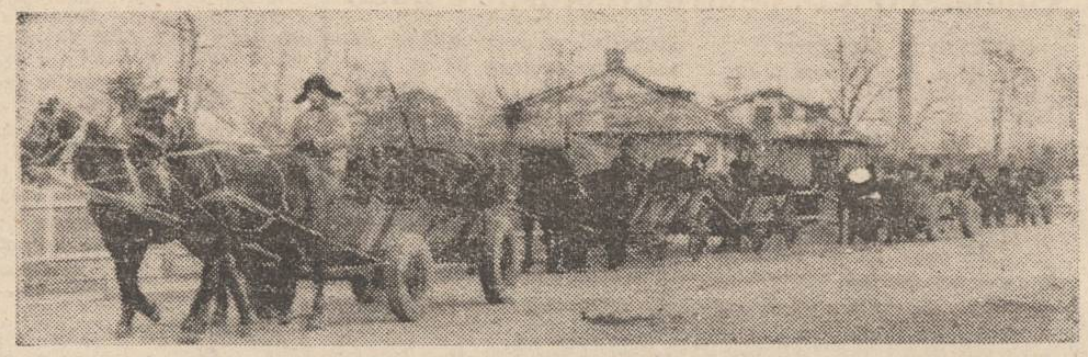

La C.A.P. Bosia continuă transportul în cîmp, la marginea tarlalelor care vor fi însămînțate în primăvară, al îngrășămintelor naturale, acțiune la care sînt mobilizate peste 25 de atelaje
Foto: Paul Todică

Zile hotărîtoare

(urmare din pag. 1)

tele obținute în prima decadă, întreprinderile au făcut calculele preliminare privind încheierea trimestrului I. Constatăm din aceste calcule că o serie de unități industriale (la cele menționate mai înainte, adugăm I.M.A.M.U.S., I.M.C., „Moldova", „Țesătura", „Victoria", „Unirea", I.M.M.R. Pașcani etc.) sînt hotărîte să îndeplinească integral planul pe luna martie și pe trimestrul I. **Acestor întreprinderi, cît și altora, care au condiții mai bune de aprovizionare tehnico-materială și dispun de o desfacere asigurată a producției, li se cere să nu se limiteze numai la îndeplinirea planului, ci să-l depășească, pentru ca județul Iași să-și aducă o contribuție mai substanțială la întărirea economiei naționale. În multe întreprinderi sînt posibilități ca planul pe trimestrul I să fie realizat cu cel puțin trei zile mai devreme.** Dar pentru ca aceste posibilități să devină realitate, este necesar ca, sub conducerea organizațiilor de partid, consiliile oamenilor muncii să inițieze acțiuni speciale, în vederea folosirii cu maximă eficiență a capacităților de producție, a materiei prime și materialelor de care dispun.

Conducerile altor întreprinderi au preliminat însă, de pe acum, neîndeplinirea planului pe trimestrul I (Combinatul de utilaj greu, I. M. „Nicolina", I.P.M.P., I.U.P.S.R.) etc. Organizațiile de partid din aceste unități sînt chemate să combată orice tendință a cadrelor tehnice de conducere de a justifica neîndeplinirea producției planificate, obligîndu-le să acționeze cu toată energia, mai întîi pentru valorificarea cît mai bună a materiei prime de care dispun, pentru perfecționarea organizării producției și a muncii și, apoi, pentru intervenții mai hotărîte la furnizorii de materii prime și materiale, la centralele industriale și la ministere, pentru ca toate problemele cu care se confruntă întreprinderile respective să fie rezolvate în timp util. Procedînd în acest fel, Întreprinderea metalurgică, de exemplu, a început să-și amelioreze situația la producția fizică, începînd să recupereze restanțele din primele două luni.

Cele peste două săptămîni care au mai rămas pînă la sfîrșitul lunii martie sînt hotărîtoare pentru îndeplinirea planului pe primul trimestru al anului. De aceea este necesar ca, în această perioadă, să se asigure lichidarea fermă a lipsurilor și perfecționarea activității în toate sectoarele de producție.

Curier juridic

Nicolae Jianu, bd. T. Vladimirescu, nr. 16 A: Dacă organele la care v-ați adresat la 6 octombrie 1986 nu v-au soluționat cererea, în sensul celor solicitate de dv., puteți introduce acțiune împotriva asociației de locatari la judecătorie, folosindu-vă de sentința civilă nr. 10530/1984, pronunțată în dosarul 12716/1984, în vederea recalculării cheltuielilor comune și creditării cu diferența încasată în plus, ținîndu-se seama că numărul de persoane înscrise în listele de plată lunare a fost mai mare decît cel real.

Ion Harip, str. Cuza Vodă nr. 11: Decretul nr. 425/31 decembrie 1981, privind stabilirea și încasarea impozitelor și taxelor locale, prevede că taxa pentru mijloacele de transport dobîndite, înstrăinate sau scoase din evidența organelor de miliție se dă la scădere, cu începere din luna în care a apărut una din aceste situații. Pentru autovehiculele care sînt improprii din punct de vedere tehnic pentru a circula, taxa se dă la scădere cu începere de la 1 al lunii următoare aceleia în care se prezintă dovada eliberată de o unitate de specialitate de stat sau cooperatistă care atestă această situație.

GH. TEODOROVICI
consilier juridic

În 48 de ore

ASTAZI

TELEVIZIUNE. 11,30 Telex. 11,35 Lumea copiilor. 12,40 Din cununa cîntecului românesc — muzică populară. 13 Album duminical. 14,50 Contemporanii noștri. 19 Telejurnal. 19,20 Ani de lupte și împliniri sub steagul glorios al partidului. A fi utecist în Epoca de aur. 19,35 Cîntarea României. 20,20 Film artistic: „Salutări de la Agigea". 21,25 Șlagăre dansate. 21,50 Telejurnal.

CINEMATOGRAFE. VICTORIA, orele 9; 11; 13; 15; 17; 19: „Toate pînzele, sus !"(seria I). REPUBLICA, orele 9; 11; 13: „Acrobatele"; orele 15; 17; 19: „Gheața verde". COPOU, orele 9; 11; 13; 15; 17; 19: Film din ciclul „Mari regizori, mari actori". TINERETULUI, orele 9; 13: „Hallo, taxi !"; ora 11: Program de desene animate; orele 15; 17; 19: „Sania albastră". DACIA, orele 9; 11; 13; 15; 17; 19: Film din ciclul „Mari regizori, mari actori". CASA SINDICATELOR, orele 9; 11; 13; 15; 17; 19: „Alo, aterizează străbunica !". PAȘCANI, Casa de cultură: Film din ciclul „Capodopere ale desenului animat". Clubul C.F.R., „Pas în doi". HÎRLĂU: „Luptătorii din Valea Misterioasă". TG. FRUMOS: „Roberto Carlos și diamantul roz". PODU ILOAIEI: Film din ciclul „Mari succese ale ecranului". HĂLĂUCEȘTI: „Campionul". RĂDUCĂNENI: „Lanțul amintirilor".

TEATRUL NAȚIONAL, ora 14: „O noapte furtunoasă".

OPERA ROMÂNĂ, ora 10: „Coppelia"; ora 18,30: „Bal la Savoy".

FILARMONICA „MOLDOVA", ora 10: Concert educativ pentru elevi, dirijat de George Vintilă.

MÎINE

TELEVIZIUNE. 20 Telejurnal. 20,20 Orizont tehnico-științific. 20,40 Tezaur folcloric. 21 Roman-foileton: „Mizerabilii". 21,50 Telejurnal.

CINEMATOGRAFE. VICTORIA, orele 9; 11; 13; 15; 17; 19: „100 000 pentru complicitate". REPUBLICA, orele 9; 14; 18: „Pe aripile vîntului" (ecran panoramic). COPOU, orele 9; 11; 13; 15; 17; 19: „Greșeala fatală". DACIA, orele 9; 11; 13; 15; 17; 19: „Comoara din Lacul de Argint". TINERETULUI, orele 9; 11; 13; 15; 17; 19: Film din ciclul „Mari regizori, mari actori". CASA SINDICATELOR, orele 9; 11; 13; 15; 17; 19: Film din ciclul „Mari succese ale ecranului". PAȘCANI, Casa de cultură: „Șapte băieți și o strengărită". Clubul C.F.R.: „Prințul fals". HÎRLĂU: Film din ciclul „Mari actori, mari regizori". TG. FRUMOS: „Înfierea". PODU ILOAIEI: „D-ale carnavalului". HĂLĂUCEȘTI: „Roberto Carlos și diamantul roz". RĂDUCĂNENI: „Întunecare".

TEATRUL NAȚIONAL, ora 19: „Gaițele".

TIMPUL PROBABIL. Vreme rece, geroasă noaptea și dimineața. Cu totul izolat va ninge. Vînt slab din nord. Minimele: —16 și —10 grade; maximele: —6 și 0 grade.

Recital extraordinar

În zilele de duminică, 22, luni, 23, și marți, 24 martie, la orele 16 și 19, Casa de cultură a sindicatelor va găzdui recitalul extraordinar al Mirabelei Dauer. Momentele vesele vor fi susținute de Jean Constantin.

Sîntem informați că biletele s-au pus în vînzare la casa de bilete a sălii de spectacole. Programul de funcționare: zilnic, între orele 9—13 și 16—19.

De la D.J.P.Tc.

Direcția județeană de poștă și telecomunicații Iași anunță că astăzi, 15 martie 1987, toate oficiile P.T.T.R. vor fi deschise pentru public în vederea încasării facturilor telefonice. Program special: 8—14.

ÎNTREPRINDEREA DE TRICOTAJE „MOLDOVA" IAȘI

are vacant un post de **șef birou plan.**

Condiții de încadrare: să aibă studii superioare, domiciliul stabil în municipiul Iași, să îndeplinească prevederile legilor nr. 12/1971 și 57/1974. Relații se dau la biroul P.I.R.M.

C.P.A.D.M. HOLBOCA, JUDEȚUL IAȘI

încadrează de urgență:
— **gestionari,**
— **achizitori,**
— **croitori bărbați,**
— **ceasornicari,**
— **constructori — zugravi — vopsitori.**

I.A.D.T.I.CH. BUCUREȘTI
AUTOBAZA nr. 5
SLOBOZIA
cu sediul în incinta C.I.Ch. Slobozia, județul Ialomița, șoseaua Călărași, km 4,

încadrează urgent, pentru **autocoloana Iași,** cu sediul în incinta **Întreprinderii de antibiotice Iași**
— **un șef autocoloană.**
Încadrarea se face conform Legii nr. 12/1971.
Relații suplimentare, la telefoanele 910/11751, 910/11225, interior 384.

Vizita oficială de prietenie a tovarășului Nicolae Ceaușescu, împreună cu tovarășa Elena Ceaușescu, în Republica Socialistă a Uniunii Birmane

Ceremonia sosirii la Rangoon

(urmare din pag. 1)

președintele San Yu, trece în revistă garda de onoare.

După ceremonia organizată în cinstea înalților soli ai României socialiste, tovarășul Nicolae Ceaușescu, împreună cu tovarășa Elena Ceaușescu, cu celelalte persoane oficiale române părăsesc aeroportul. Coloana oficială străbate apoi străzile principale ale orașului Rangoon, împodobit sărbătorește, care trăiește intens clipele unui eveniment memorabil.

Mii de locuitori ai capitalei birmaneze, din întreprinderi și instituții, tineri și vîrstnici flutură cu prietenie și căldură steguleț românești și birmaneze scandînd „Trăiască oaspeții dragi Nicolae Ceaușescu și Elena Ceaușescu !", „Să se întărească mereu prietenia româno-birmaneză !", „Bun venit înalților soli ai poporului român !".

La reședința oficială, în salonul de onoare, președintele Republicii Socialiste România, tovarășul Nicolae Ceaușescu, tovarășa Elena Ceaușescu, împreună cu tovarășul Valentin Ceaușescu se întreține cordial cu președintele San Yu și doamna San Yu, într-o atmosferă marcată de satisfacția întîlnirii pe pămînt birmanez.

PE MERIDIANELE GLOBULUI

În sprijinul păcii, pentru dezarmare și destindere

VIENA 14 (Agerpres)

În capitala Austriei, s-a deschis, sub egida Forumului internațional de legătură al forțelor pentru pace, cea de-a patra Conferință-dialog pentru dezarmare și destindere avînd ca motto „Pentru o lume fără războaie și violență".

La manifestare participă reprezentanți ai organizațiilor de luptă pentru pace din numeroase țări, printre care și România, parlamentari, personalități politice, lideri sindicali, ai organizațiilor de femei și tineret de pe toate continentele.

VIENA 14 (Agerpres)

Sindicatele, alături de toate forțele progresiste din Austria, își vor intensifica eforturile vizînd încetarea cursei înarmărilor și consolidarea păcii pe continentul european și în întreaga lume — se spune în apelul lansat de organizația „Inițiativa sindicală pentru pace", dat publicității la Viena. Această mișcare, ce reunește în rîndurile sale reprezentanții diverselor organizații profesionale, se pronunță pentru eliminarea cît mai urgentă a rachetelor nucleare cu rază medie de acțiune din Europa.

Antiapartheid

STOCKHOLM 14 (Agerpres)

Guvernul suedez a prezentat în Parlament un proiect de lege privind interzicerea tuturor schimburilor comerciale cu Republica Sud-Africană, ale cărui prevederi vor intra în vigoare la 1 iulie.

După cum a subliniat ministrul de externe suedez, Sten Andersson, această măsură va contribui la abolirea politicii de apartheid în R.S.A. Exprimîndu-și speranța că exemplul țării sale va fi urmat și de alte state, Sten Andersson a reiterat că Suedia va continua să acționeze în diferite foruri internaționale și la Națiunile Unite, astfel ca membrii Consiliului de Securitate să adopte o rezoluție în acest sens.

Încheierea dezbaterilor sesiunii Comisiei O.N.U. pentru drepturile omului

GENEVA 14 (Agerpres)

Cea de-a 43-a sesiune a Comisiei O.N.U. pentru drepturile omului, care a avut loc la Palatul Națiunilor din Geneva, și-a încheiat dezbaterile.

Au fost discutate o serie de probleme legate de respectarea drepturilor omului și au fost adoptate peste 60 de rezoluții acoperind diverse aspecte înscrise pe ordinea de zi, precum politica de apartheid promovată de regimul rasist sud-african și ocuparea ilegală a Namibiei de către acesta, problema respectării drepturilor omului în teritoriile arabe ocupate etc.

Situația din Namibia

LUANDA 14 (Agerpres)

Într-o declarație dată publicității în capitala Angolei, Organizația Poporului din Africa de Sud-Vest (S.W.A.P.O.) arată că guvernanții regimului rasist din R.S.A. caută să denatureze adevărata situație din Namibia, teritoriu ocupat ilegal de Pretoria. S. W. A. P. O. dezminte astfel afirmațiile autorităților sud-africane, potrivit cărora trupele lor ar fi scos din luptă, anul trecut, 300 de patrioți namibieni

În același timp, S.W.A.P.O. relevă că numai în prima lună a acestui an forțele sale combatante au întreprins mai multe operații de luptă în interiorul teritoriului namibian, în cursul cărora 40 de ocupanți sud-africani au fost uciși, iar alți 138 — răniți. De asemenea, patrioți namibieni au doborît două elicoptere și patru avioane ale forțelor aeriene inamice.

mica publicitate

FELICITĂRI

Astăzi, dragul nostru Costel Mangalagiu aniversează frumoasa vîrstă de 62 de ani. Ana, soție, Rodica și Mihaela, fiice, Wily și Gigi, gineri, Anne-Marie, Vlăduț, Ionuț și Sebastian, nepoți, îi urează sănătate, fericire și la mulți ani. (3144)

Elisabeta, soție, fii, nora și nepoții urează dragului lor Ioan Radu, din Ceplenița, multă sănătate, fericire, precum și tradiționalul „La mulți ani !", cu ocazia aniversării zilei de naștere. (3207)

Astăzi, scumpul nostru tată și soț, Mircea Mihai, aniversează 40 de ani. Mireta și Emilian, copii, împreună cu Paula, soție, îl întîmpină cu florile iubirii, urîndu-i multă sănătate, fericire și un călduros la mulți ani ! (3230)

Astăzi, scumpa noastră soție, mamă și bunică, Maria Stoica, aniversează frumoasa vîrstă de 60 de ani. Jean, soț, copiii, nurorile, ginerii și cei 14 nepoți îi urează sănătate și un călduros mulți ani fericiți ! (3233)

Astăzi, scumpa noastră Mariana Samoilă aniversează frumoasa vîrstă de 30 de ani. Ana Maria, Găbița, Ciprian, copii, și Costică, soț, îi urează sănătate și mulți ani fericiți alături de cei dragi. (3239)

La a 60-a aniversare, soția, copiii, nurorile și nepoții urează dragului lor Dumitru T. Baban, din comuna Belcești—Iași, multă sănătate și fericire. (3311)

Cu ocazia împlinirii vîrstei de 50 de ani, soția, copiii, ginerii și nepoata urează dragului lor Dumitru Timofti sănătate, fericire și la mulți ani. (3328)

Astăzi, Florica Botoșineanu aniversează 57 de ani. Fiicele, Mariana și Rodica, ginerii, Adrian și Dan, nepoții, Ady, Claudiu și Dorin, îi urează multă sănătate și un călduros la mulți ani.

La a 60-a aniversare a zilei de naștere, familia urează dragului ei Aurel Cojocaru la mulți ani.

Radu Grădinaru prinde, astăzi, în cununa vieții al 18-lea ghiocel. Pentru frumoșii ani, multe gînduri de bine, noroc și bucurii în viață îi urează părinții și surioara sa, Gabriela. (3348)

Cornelia, Doinița și Gabi urează dragului lor Constantin Dumitriu sănătate, fericire și la mulți ani cu ocazia împlinirii vîrstei de 60 de ani. (3358)

La aniversarea a 70 de ani, soția, copiii și nepoții urează dragului lor Chirilă Maftei un călduros la mulți ani. (3374)

Cu ocazia aniversării a 37 de primăveri, Maricica, soție, Cristian și Mariana, copii, urează bunului lor soț și tată, Mihai Ciobanu, la mulți ani. (3378)

Cu ocazia aniversării frumoasei vîrste de 60 de ani, soția, copiii, ginerele, nepoatele urează dragului lor Ionel Panțiru, din comuna Tătăruși, un călduros la mulți ani. (1208)

Neculai, soț, copiii, nurorile, ginerii și nepoții urează scumpei lor Maria Curcudel, din Mironeasa, cu ocazia pensionării, multă sănătate, fericire și un călduros la mulți ani. (3384)

DECESE

ZDROBIȚI de durere, Valeria, soție, Aurel și Valentin, fii, împreună cu familiile, anunță încetarea din viață a scumpului lor VASILE BADEA, în etate de 82 de ani, născut în comuna Iancu Jianu, județul Olt. Înhumarea are loc astăzi, 15 martie, ora 13, la cimitirul Eternitatea, în capela căruia este depus corpul neînsuflețit. Lacrimi și flori pe tristul lui mormînt.

DUPĂ o scurtă, dar grea suferință, ne-a părăsit pentru totdeauna scumpa noastră mamă, soacră, bunică și străbunică, TASIA CASCUESCU. Cortegiul va pleca marți, 17 martie, ora 14, din str. Sălcilor 35, blocul 808, spre cimitirul Sf. Vasile. (3359)

SOȚIA, copiii, nepoții și rudele apropiate anunță, cu adîncă durere, încetarea din viață, după o scurtă, dar grea suferință, a dragului lor CONSTANTIN SARAIMAN, în vîrstă de 64 de ani. Înmormîntarea are loc astăzi, 15 martie, ora 15, la cimitirul din satul Fîntînele, județul Iași. (3386)

CU adîncă durere, familia anunță încetarea din viață a ELENEI COROBCEANU. Înmormîntarea va avea loc luni, 16 martie 1987, ora 11, la cimitirul Eternitatea, în a cărui capelă catolică este depus corpul neînsuflețit. (3395)

FAMILIA îndurerată anunță decesul celei ce a fost MARIA BRÎNZĂ (Florea). Înmormîntarea va avea loc marți, 17 martie, ora 13, la cimitirul Eternitatea, în a cărui capelă este depus corpul neînsuflețit. Lacrimi și flori pe tristul ei mormînt.

SOȚIA, copiii, împreună cu familiile Vasile și Ștefan Scinteie, frații, cumnatele și nepoții anunță, cu durere, stingerea fulgerătoare din viață a dragului lor MIHAI NICULI, în vîrstă de 52 de ani. Înmormîntarea are loc astăzi, 15 martie 1987, ora 14, la cimitirul Eternitatea, în capela căruia este depus corpul neînsuflețit. Nu-l vom uita niciodată ! (3389)

FAMILIA Gh. Morărașu anunță, cu durere, stingerea din viață a dragei sale mame și bunici, CATINCA DASCĂLU, 84 de ani. Înmormîntarea, marți, 17 martie, la cimitirul din satul Ciohărăni—Mirosloveşti. Lacrimi și flori pentru sufletul ei bun ! (3391)

MARIA, soție, Sorin, Cristina și Iulian, copii, anunță, cu nemărginită durere, încetarea din viață a celui ce a fost un bun soț și tată, VASILE (Biju) VATAVU, în etate de 47 de ani. Cortegiul funebru va pleca marți, 17 martie, ora 12, din str. Țuțora nr. 7, blocul E. 3, spre cimitirul Galata. Lacrimi și flori pentru sufletul lui bun ! Nu-l vom uita niciodată ! (3401)

SOȚIA, copiii, nurorile, nepoții și rudele apropiate anunță moartea fulgerătoare, într-un tragic accident, a celui ce a fost NECULAI PASCAL, în vîrstă de 47 de ani. Înmormîntarea, marți, 17 martie, ora 12, la cimitirul Sf. Vasile. Lacrimi și flori pe tristul lui mormînt. (3397)

SOȚIA, fiicele, fiul, nora, ginerii, sora și fratele, nepoții și strănepoții anunță, cu nemărginită durere, stingerea din viață a celui ce a fost un bun soț, tată, socru, bunic și străbunic, MITUCHI SOTIR, 71 de ani. Înmormîntarea va avea loc marți, 17 martie 1987, ora 13, la cimitirul Sf. Vasile. (3381)

*

Colectivul ziarului „Flacăra Iașului" adresează condoleanțe colaboratorului ing. Constantin Balan, întregii familii pentru pierderea suferită.

Colectivul de oameni ai muncii de la Atelierul de poduri Iași — Secția L. 1 — este alături de colegul Mihai Leu în clipele grele pricinuite de pierderea prematură a soției. (3288)

Cadrele didactice și elevii Școlii din Valea Lupului sînt alături de învățătorul Didi Bordeianu în clipele grele pricinuite de dispariția tatălui. (3306)

Cu nețărmurită durere, colectivul laboratorului de policondensare al Institutului de chimie macromoleculară „P. Poni" își exprimă regretul pentru dispariția neașteptată a cercetătoruui principal — doctor în chimie — Gheorghe Mandric — distins coleg cu o înaltă ținută profesională și om de o rară noblețe sufletească. Sincere condoleanțe familiei îndoliate.

Colegii de la Institutul de chimie macromoleculară „P. Poni" Iași regretă profund trecerea în neființă a celui care a fost pasionatul cercetător doctor Gheorghe Mandric. Amintirea sa va rămîne veșnic vie în inimile noastre. Transmitem sincere condoleanțe familiei îndoliate. (3309)

Secția Poliadiție și structura polimerilor de la Institutul de chimie macromoleculară „P. Poni" regretă profund dispariția distinsului coleg dr. Gheorghe Mandric și transmite condoleanțe familiei. (3310)

Colectivul serviciului C. T. C., C.U.G. Iași, regretă moartea fulgerătoare a colegului Ion Vornicu și transmite sincere condoleanțe familiei îndoliate. (3312)

Colectivul Spitalului clinic nr. 3 este alături de Simona Luca și fiul ei, la neașteptata pierdere a soțului și a tatălui, și îi asigură de întreaga sa compasiune. (3335)

Colectivul Întreprinderii de confecții Iași transmite sincere condoleanțe inginerei Lucia Văzii pentru pierderea mamei. (3339)

Colectivul Întreprinderii de confecții Iași transmite sincere condoleanțe tovarășelor Rodica Colomei și Mioara Anistoroaiei pentru pierderea tatălui. (3340)

Colectivul atelierului de prototipuri al I.P.L. Iași transmite sincere condoleanțe colegului Gheorghe Penișoară pentru pierderea mamei. (3341)

Colectivul A.J.I.R.A.M. transmite sincere condoleanțe colegului Petre Boeriu pentru pierderea mamei. (3346)

Biroul P.I.R.M., Întreprinderea de tricotaje „Moldova", este alături de ing. Alexandrina Răileanu și-i transmite sincere condoleanțe pentru pierderea mamei.

Colectivele serviciului creație și al camerei de mostre, Întreprinderea „Țesătura" Iași, sînt alături de colega Ioana Niculi la durerea pricinuită de decesul soțului. (3349)

Colectivul Oficiului de calcul al I.T.A. Iași este alături de colega Eugenia Luca la greaua încercare pricinuită de pierderea fratelui și-i transmite sincere condoleanțe. (3350)

Colectivul catedrei Căi de comunicații, fundații și materiale de construcții este alături de familia conf. dr. ing. Paulică Răileanu și-i transmite sincere condoleanțe.

Asociația de locatari Academiei „Al. Vlahuță" regretă decesul celui ce a fost un bun colocatar Gheorghe Mandric și transmite sincere condoleanțe familiei îndoliate. (3318)

Familiile Mărieș, Sima, Vasilache, Ciobanu și Carolea sînt alături de ing. Lucia Văzii și-i transmit sincere condoleanțe pentru decesul mamei. (3356)

Colectivul de oameni ai muncii din cadrul atelierului proiectare de la I.U.P.S.R. Iași împărtășește durerea colegului Fănică Saraiman pentru pierderea tatălui și-i transmite sincere condoleanțe.

Colectivul Policlinicii stomatologice nr. 2 este alături de tovarășa Aurica Ionescu la durerea pricinuită de decesul tatălui și transmite condoleanțe familiei îndurerate. (3235)

Locatarii blocului X. 3 Cantemir regretă profund dispariția celui ce a fost Vladimir Vasilachi și exprimă condoleanțe familiei.

Familiile Maftei, Blaj, Chitaru și Nistor, din Tg. Frumos, transmit sincere condoleanțe ing. Lucia Văzăi pentru pierderea mamei. (3372)

Colectivul formației R. C. 2 320 — plantare, Întreprinderea „Tehnoton", transmite sincere condoleanțe colegei Mariana Arionesei pentru pierderea suferită. (3373)

Cadrele didactice și elevii Școlii din Glăvănești—Andrieșeni sînt alături de elevii Florin, Ioan și Elena în momentele grele pricinuite de decesul tatălui, Gheorghe Lehuțu. Sincere condoleanțe.

Colegii din Centrul de științe sociale Iași sînt alături de familia Smărăndița și Alexandru Ciochină la greaua pierdere suferită. Sincere condoleanțe. (3382)

Colectivul Antreprizei nr. 1 a T.A.G.C.M. Iași transmite sincere condoleanțe tov. ing. șef Florinela Corobceanu pentru pierderea suferită. (3383)

Familia Balan transmite cuscrului Valentin Badea sincere condoleanțe pentru pierderea tatălui. (3380)

Colectivele secretariatelor facultăților și rectoratului Institutului politehnic aduc un ultim și respectuos omagiu celei ce a fost Elena Corobceanu, secretar principal la rectorat timp de peste 20 de ani. (3387)

Familiile Leon, Gidol și Creangă sînt alături de familia îndoliată la marea pierdere suferită prin decesul celui ce a fost Constantin Mironovici. Sincere condoleanțe.

Redacția și administrația : strada Vasile Alecsandri nr. 8. Redactor-șef, telefon 45105 ; administrația și publicitatea, telefon 34070, interior 248 ; serviciul tehnic de noapte, telefon 30776. Tipar : Întreprinderea poligrafică, str. 7 Noiembrie nr. 49, telefon 37060

BIBLIOTECA CENTRALĂ UNIVERSITARĂ „M. EMINESCU" IAȘI

Proletari din toate țările, uniți-vă!

Flacăra Iașului

Organ al Comitetului județean Iași al P.C.R. și al Consiliului popular județean

Anul XLIII — Nr. 12 572 | Marți, 17 martie 1987 | 4 pagini — 50 bani

Vizita oficială de prietenie a tovarășului Nicolae Ceaușescu, împreună cu tovarășa Elena Ceaușescu, în Regatul Nepal

Ceremonia sosirii

Zeci de mii de locuitori din Katmandu, capitala de la poalele Himalayei, au participat, luni, la întîmpinarea sărbătorească a președintelui Republicii Socialiste România, tovarășul Nicolae Ceaușescu, și a tovarășei Elena Ceaușescu, în vizita oficială de prietenie în Nepal, la invitația regelui Birendra Bir Bikram Shah Dev și a reginei Aishwarya Laxmi Devi Shah.

La vizită participă tovarășul Valentin Ceaușescu.

Primirea distinșilor oaspeți s-a constituit într-un eveniment de însemnătate națională care a pus în evidență sentimente de prietenie, stimă și înalt respect față de solii poporului român. Manifestările calde, prietenești — urările, cîntecul, dansul, florile, ovațiile îndelungi — au alcătuit un impresionant cadru de „Bun venit !" în cinstea unor personalități proeminente din viața internațională contemporană, promotori de excepție ai spiritului păcii, prieteniei, înțelegerii și colaborării tuturor popoarelor într-o lume mai bună și mai dreaptă — președintele Nicolae Ceaușescu și tovarășa Elena Ceaușescu.

Ora 12. Aeronava prezidențială românească aterizează pe aeroportul internațional Tribhuvan. La poarta din lemn de teck, în stil tradițional, simbolizînd ospitalitatea nepaleză, adresează calde urări de bun venit președintelui Nicolae Ceaușescu și tovarășei Elena Ceaușescu regele Birendra Bir Bikram Shah Dev și regina Aishwarya Laxmi Devi Shah.

Un grup de copii în costume naționale oferă oaspeților ghirlande de flori.

Însoțiți de suveranii nepalezi, distinșii reprezentanți ai poporului român sînt salutați, în continuare, de primul ministru Marich Man Singh Shresha, președintele Parlamentului, Navaraj Subedi, președintele Comitetului Permanent al Consiliului de Stat, Anirudbha Prasad Singh, cu soțiile.

De pe podiumul de onoare, președintele Republicii Socialiste România primește înaltele onoruri de stat. S-au intonat imnurile celor două țări, timp în care au fost trase în semn de salut 21 de salve de artilerie.

Ceremonia de întîmpinare continuă cu omagiul adresat solilor poporului român de membri ai guvernului, de personalități ale vieții politice, economice, științifice și culturale nepaleze.

Pe străzile orașului Katmandu se desfășoară, în continuare, o adevărată sărbătoare popu-

(continuare în pag. a 4-a)

Convorbiri oficiale

Luni, au avut loc, la Katmandu, convorbiri oficiale între președintele Republicii Socialiste România, tovarășul Nicolae Ceaușescu, și regele Birendra Bir Bikram Shah Dev al Nepalului.

Din partea română au participat tovarășa Elena Ceaușescu, prim-viceprim-ministru al guvernului, precum și tovarășii Dimitrie Ancuța, viceprim-ministru al guvernului, Ioan Totu, ministrul afacerilor externe, Constantin Mitea, consilier al președintelui Republicii, Ion Bituleanu, adjunct al ministrului comerțului exterior și cooperării economice internaționale, ambasadorul României în Nepal, alte persoane oficiale.

Din partea nepaleză au fost prezenți premierul Marich Man Singh Shrestha, ministrul afacerilor externe, Shailendra Kumar Upadayaya, alți membri ai guvernului, precum și ambasadorul Nepalului în România.

În cadrul convorbirilor au fost abordate probleme privind dezvoltarea relațiilor bilaterale, subliniindu-se posibilitățile de care dispun cele două țări pentru a promova o colaborare și cooperare economică, tehnico-științifică, culturală, pe bază de deplină egalitate și în condiții reciproc avantajoase.

Au fost abordate, de asemenea, unele probleme ale actualității politice internaționale.

Președintele Nicolae Ceaușescu și regele Birendra Bir Bikram Shah Dev au acordat o atenție specială problemelor opririi cursei înarmărilor, în primul rînd a înarmărilor nucleare, și trecerii la dezarmare. De asemenea, a fost relevată însemnătatea deosebită a creării, în diverse regiuni ale globului, a unor zone ale păcii și cooperării, lipsite de arme nucleare.

Convorbirile au subliniat necesitatea de a se face totul pentru soluționarea pe cale politică, prin tratative, a conflictelor și problemelor litigioase dintre state, lichidarea subdezvoltării și înfăptuirea unei noi ordini economice mondiale, relevîndu-se rolul important ce revine, în această privință, țărilor mici și mijlocii, țărilor în curs de dezvoltare și țărilor nealiniate, care constituie marea majoritate a lumii și sînt nemijlocit interesate într-o politică de independență, de colaborare și pace.

Președintele României și suveranul nepalez au hotărît să se intensifice și să se adîncească contactele, la diferite nivele, între cele două țări, în vederea dezvoltării continue a colaborării și conlucrării româno-nepaleze, atît pe plan bilateral, cît și pe arena mondială, în lupta pentru promovarea păcii și destinderii internaționale.

Convorbirile se desfășoară într-o atmosferă de prietenie, înțelegere și stimă reciprocă.

Încheierea vizitei oficiale de prietenie a tovarășului Nicolae Ceaușescu, împreună cu tovarășa Elena Ceaușescu, în Republica Socialistă a Uniunii Birmane

La încheierea vizitei efectuate în Republica Socialistă a Uniunii Birmane, președintele Nicolae Ceaușescu și tovarășa Elena Ceaușescu s-au reîntîlnit, la reședința rezervată oaspeților români, cu președintele țării gazdă, San Yu, și doamna San Yu, întreținîndu-se cordial. Convorbirea care a avut loc a reflectat din nou caracterul deosebit de important al vizitei, al dialogului la nivel înalt desfășurat cu acest prilej, convingerea că au fost deschise perspective pentru amplificarea și adîncirea colaborării româno-birmane, dorința celor două țări de a aduce o contribuție activă la cauza păcii, înțelegerii și colaborării internaționale.

Președintele Nicolae Ceaușescu și tovarășa Elena Ceaușescu, însoțiți de președintele San Yu și doamna San Yu, s-au îndreptat apoi spre aeroportul internațional din Rangoon, unde a avut loc ceremonia plecării înalților oaspeți.

Întîlnirea cu Ne Win, președintele Comitetului Central al Partidului Programul Socialist Birman

Tovarășul Nicolae Ceaușescu, secretar general al Partidului Comunist Român, președintele Republicii Socialiste România, împreună cu tovarășa Elena Ceaușescu, s-a întîlnit cu Ne Win, președintele Comitetului Central al Partidului Programul Socialist Birman (P.P.S.B.).

Salutînd cu căldură vizita tovarășului Nicolae Ceaușescu și a tovarășei Elena Ceaușescu și exprimînd bucuria de a se reîntîlni cu președintele Republicii Socialiste România, Ne Win a evocat, în acest cadru, convorbirile pe care le-a avut în România cu conducătorul partidului și statului nostru.

Tovarășul Nicolae Ceaușescu a exprimat, la rîndul său, satisfacția pentru vizita pe care o efectuează în Birmania, pentru prilejul de a avea convorbiri cu președintele Ne Win și cu alți conducători birmani.

Convorbirile s-au desfășurat într-o atmosferă caldă, prietenească.

Vizitarea Muzeului Național din Rangoon

Președintele Republicii Socialiste România, tovarășul Nicolae Ceaușescu, și tovarășa Elena Ceaușescu au vizitat duminică dimineața Muzeul Național din Rangoon.

Distinșii oaspeți au fost însoțiți de ministrul birmanez al afacerilor externe, Ye Gaung.

Intensă activitate în agricultură

Plivesc a doua oară răsadul de varză

Și legumicultorii din ferma condusă de inginera Elena Pantîreanu de la C.A.P. Bălțați sînt prezenți, în aceste zile, cu toate forțele în cîmp. După cum ne-a informat ing. Melania Aiuțoalei, președinta unității, aici continuă lucrările de fertilizare, de amenajare a răsadnițelor. Bilanțul muncii acestui sezon este bogat în realizări. Au fost reparate solariile, au fost însămînțate varza, salata, ardeiul, tomatele. Răsadul de varză este plivit a doua oară.

În fruntea întrecerii se află cooperatorii Pavel Gugeanu, Constantin Gherasim, Olga Bucătaru, Gheorghe Tofan.

Dumitru Păpușoiu

Au terminat fertilizarea semănăturilor

Oamenii muncii de la I.A.S. Popricani au raportat, zilele trecute, terminarea fertilizării semănăturilor. Este vorba de 1300 de hectare ocupate cu grîu și 775 de hectare cu orz. După cum ne spunea inginerul Titu Dobre, directorul întreprinderii, au fost fertilizate, totodată, 600 de hectare de lucernă și 400 de hectare cu culturi furajere. În prezent, forțele sînt mobilizate la finalizarea acestei acțiuni și pe pășuni și fînețe naturale. De menționat că pe terenurile accidentate fertilizarea s-a făcut cu aviația utilitară.

Formația de confecționere de la secția din Tîrgu Frumoș a I.T.P. Pașcani, condusă de Natalia Grosu, și-a depășit planul de producție pe luna februarie cu 23 de procente. Această formație lucrează foarte bine și numai pentru export

Idei și teze fundamentale din gîndirea revoluționară a secretarului general al partidului

Noua revoluție agrară, etapă superioară de înflorire a satului românesc

Printre marile înfăptuiri ale țării noastre, pe care întregul popor le prezintă cu legitimă mîndrie, se înscrie și făurirea unei agriculturi moderne, intensive, bazată pe proprietatea socialistă, capabilă să realizeze mari randamente și o înaltă eficiență în toate ramurile și sectoarele sale. Evidențiind momentele cele mai importante ale drumului parcurs de această ramură de bază a economiei naționale, tovarășul **NICOLAE CEAUȘESCU** arăta la Plenara lărgită a Consiliului Național al Agriculturii, Industriei Alimentare, Silviculturii și Gospodăririi Apelor din decembrie 1986: **„In cei peste 40 de ani de la victoria revoluției de eliberare socială și națională, antifascistă și antiimperialistă am înfăptuit două mari revoluții în agricultură.**

Acum ne aflăm în fața celei de-a treia mari revoluții, a noii revoluții agrare. Primele două au avut mai mult un caracter social și economic, dar noua revoluție agrară pune pe primul plan aplicarea științei,

25 de ani de la încheierea cooperativizării agriculturii

realizarea unei producții noi, a unei agriculturi superioare, în concordanță cu proprietatea întregului popor asupra pămîntului, cu proprietatea socialistă în agricultură, ca de altfel în întreaga economie". Cei 25 de ani care au trecut de la încheierea cooperativizării, ca una din revoluțiile care au avut loc în agricultură, au confirmat teza, de o deosebită importanță teoretică și practică, potrivit căreia România dispune de condiții favorabile pentru practicarea unei agriculturi intensive, de mare randament, bazată pe proprietatea socialistă.

Crearea și dezvoltarea proprietății socialiste în ansamblu și implicit în agricultură, prin organizarea acesteia pe baza proprietății socialiste, de stat și cooperatiste, a constituit un cadru deosebit de prielnic de manifestare plenară a spiritului gospodăresc și de inițiativă al țărănimii, al tuturor oamenilor muncii din agricultură. În acest context, situînd dezvol-

Prof. dr. C. SECRIERU

(continuare în pag. a 2-a)

Conferințe de dări de seamă și alegeri în organizațiile de partid

Bilanț sărac datorită neîndeplinirii propriilor hotărîri

În comuna Hălăucești

Analiza efectuată de **conferința organizației comunale de partid Hălăucești** a evidențiat faptul că în perioada parcursă de la alegerile precedente au fost obținute realizări importante în toate sectoarele de activitate, în dezvoltarea generală a localității. În anul în care se împlinește un sfert de veac de la încheierea cooperativizării, Hălăuceștii se înfățișează ca o localitate tot mai frumoasă, în continuă dezvoltare și modernizare, cu o viață social-culturală tot mai bogată. Producțiile agricole au sporit an de an, au fost extinse activitățile industriale și de prestări servicii. Numai cooperativa de producție, achiziții și desfacerea mărfurilor, de exemplu, realizează anual o producție marfă industrială în valoare de peste 7 milioane de lei. În ultimii doi ani și jumătate, valoarea producției realizată de către industria mică a crescut cu 2 milioane de lei, iar cea a prestărilor de servicii cu peste 800 000 lei. Rezultate bune au fost obținute și în alte sectoare de activitate.

În toate aceste împliniri se regăsesc și eforturile comuniștilor, rezultatul măsurilor politice și organizatorice întreprinse de organele și organizațiile de partid, al preocupării comitetului comunal de partid, care a acționat mai hotărît în fiecare domeniu de activitate pentru o mai bună organizare a muncii, găsirea de soluții optime, mai buna valorificare a resurselor materiale și umane, extinderea experienței pozitive.

Dar, așa cum s-a subliniat în conferință, bilanțul realizărilor ar fi fost mult mai bogat dacă una din unitățile economice de bază ale comunei, cooperativa agricolă de producție, și-ar fi îndeplinit indicatorii de plan, dacă comitetul de partid pe C.A.P., birourile celor patru organizații de bază, comuniștii din aceste organizații ar fi acționat cu răspundere pentru a determina o schimbare radicală în ceea ce privește stilul și metodele de muncă practicate de conducerea unității, atitudinea unor membri cooperatori. Este adevărat, în anul 1986, la unele culturi și pe unele suprafețe s-au obținut producții bune, dar în ansamblu unitatea s-a înscris cu pierderi. Realizarea planului de numai 10 la sută la mac și 28 la sută la cînepă denotă lipsă de preocupare din partea specialiștilor, care, așa cum s-a subliniat în conferință, refuză să înțeleagă importanța acestor culturi în obținerea de venituri bănești pentru membrii cooperatori. O situație și mai necorespunzătoare se menține de ani de zile în ferma zootehnică, unde în 1986 planul la producția de lapte s-a realizat doar în procent de 54 la sută. Cauza principală o constituie furajarea necorespunzătoare a animalelor, lipsa de la program a îngrijitorilor și mulgătorilor. Într-un cuvînt, aici, ordinea și disciplina lasă de dorit.

Ne așteptam ca, în conferința comunală de partid, această problemă să fie temeinic analizată pentru a i se găsi o dată și o dată rezolvarea. Din păcate n-a fost așa. În cuvîntul lor, **Ion Suliteanu**, inginerul șef al unității, și **Gheorghe Bartic**, secretarul comitetului de partid pe C.A.P., au menționat doar în treacăt că problema fiind cunoscută n-o mai abordează. Ne-ar fi interesat să aflăm ce măsuri a întreprins biroul organizației de bază din fermă, dar secretarul acestuia, **Anton Balhuc**, a preferat să tacă. După conferință, din discuția cu cei trei interlocutori am înțeles că, deși asemenea probleme au fost analizate în repetate rînduri, ele nu au fost încă soluționate. Nici nu puteau fi din moment ce nu s-au luat măsurile de sancționare care se impun împotriva celor care nu-și fac datoria (și între ei se află și membri de partid). Este de neînțeles cum a tolerat o asemenea stare de lucruri comitetul comunal de partid care, și în conferința comunală precedentă, a prezentat aceeași stare de lucruri și pentru îndreptarea căreia au fost adoptate o serie de măsuri. De ce nu s-a urmărit îndeplinirea lor? De ce nu au fost trași la răspundere cei care au primit sarcini în această privință și nu și-au făcut datoria? Asemenea întrebări au rămas în continuare fără răspuns. Aceasta reflectă serioase carențe în stilul de muncă al organului comunal de partid, în activitatea politico-educativă desfășurată în rîndul comuniștilor, al tuturor oamenilor muncii. Pentru lichidarea deficiențelor manifestate este necesar ca noul comitet (secretar, **Cecilia Hodea**) să adopte un nou și eficient stil de muncă, să acționeze cu fermitate pentru îndeplinirea hotărîrilor stabilite, să determine o schimbare radicală în atitudinea cadrelor de conducere din unități și de la locurile de muncă.

C. LUPU

U.T.C. - 65 — U.A.S.C.R. - 30

Fapte de muncă și manifestări omagiale

● La Întreprinderea mecanică „Nicolina", **„decada — record în producție"** antrenează numeroși tineri din secțiile turnătorie și forjă care își propun să realizeze peste sarcinile de plan 40 de repere turnate pentru boghiuri și 120 de piese forjate.

● La nivelul municipiului Iași, organizațiile U.T.C. sînt angajate în realizarea pînă la 22 martie a 50 la sută din planul anual de muncă patriotică finanțată.

● În orașul Pașcani a avut loc o **adunare festivă** consacrată aniversării a 65 de ani de la crearea U.T.C., în cadrul căreia a fost prezentată o expunere, în care au fost evocate principalele momente ale istoriei Uniunii Tineretului Comunist, activitatea revoluționară a tovarășului **NICOLAE CEAUȘESCU**, realizările din ultimii ani ale tinerilor păscăneni. A urmat un spectacol prezentat de formațiile artistice ale U.T.C. și ale pionierilor, actori și balerini ieșeni.

● O **adunare festivă** consacrată apropiatului eveniment a avut loc și în orașul Tg. Frumos. După expunerea prin care a fost prezentată activitatea organizației revoluționare de tineret din patria noastră și realizările tinerilor din localitate, a urmat programul muzical-literar-coregrafic **„Tineretul României dorește pacea"**.

● Casa de cultură a tineretului și studenților din Iași a găzduit simpozionul intitulat **„Tînăra generație universitară a României socialiste puternic angajată în transpunerea în viață a nobilelor idealuri ale Epocii Nicolae Ceaușescu"**. În aceeași instituție au avut loc dezbateri pe tema **„Tineretul României dorește pacea"**.

● Comitetul municipal al U.T.C. a inițiat concursul de creație și interpretare pentru poezie patriotică **„Tinerețe, visuri, idealuri"**, desfășurat la Liceul „D. Cantemir".

● Casa de cultură a științei și tehnicii pentru tineret a găzduit colocviul intitulat **„Pasiune — creativitate — responsabilitate"**, la care au participat elevi din liceele ieșene.

● Tinerii din comuna Erbiceni au audiat expunerea intitulată **„65 de ani de la crearea U.T.C."**, urmată de un program artistic al formațiilor culturale din localitate.

● În suita manifestărilor consacrate aniversării a 65 de ani de la crearea U.T.C. și a 30 de ani de la înființarea U.A.S.C.R., la Casa de cultură a științei și tehnicii pentru tineret a avut loc, sub genericul **„Ani de lupte și împliniri sub steagul glorios al partidului"**, o frumoasă acțiune politico-educativă de masă, organizată de Consiliul municipal al Organizației pionierilor. Reprezentanți ai comandamentelor unităților de pionieri din municipiul Iași s-au întîlnit cu tovarășul Dumitru Nagăț, secretar al Comitetului municipal de partid, în cadrul unei dezbateri, prilej cu care au fost evocate momente din istoria mișcării revoluționare de tineret din patria noastră, participarea activă a tineretului în amplul proces de construcție socialistă a patriei, la înfăptuirea Programului partidului. În încheiere, pionierii au vizionat filmul documentar „Un drum pentru milenii — Canalul Dunăre—Marea Neagră" și filmul artistic „Liceenii".

● În cadrul facultăților institutelor de învățămînt superior din Centrul universitar, consiliile A.S.C. au organizat simpozioane sub genericul **„Tovarășul Nicolae Ceaușescu — strălucit exemplu de luptă și dăruire revoluționară"** și expuneri intitulate **„U.A.S.C.R. — organizația revoluționară a tineretului universitar"**.

Noua revoluție agrară

(urmare din pag. 1)

tarea proprietății socialiste și a democrației socialiste în centrul activității partidului, secretarul general al partidului subliniia necesitatea întăririi continue a proprietății socialiste din toate domeniile, a creșterii răspunderii colectivelor de oameni ai muncii, a țărănimii la buna gospodărire a mijloacelor încredințate — în calitate de proprietari, producători și beneficiari — ca o cerință pentru înfăptuirea programelor de dezvoltare a țării. Modernizarea și făurirea unei agriculturi intensive au o însemnătate majoră în etapa actuală de dezvoltare a României socialiste întrucît ele formează conținutul de bază al înfăptuirii noii revoluții agrare. Crearea unei agriculturi de înaltă eficiență a devenit în ultimii ani nu numai un element esențial al politicii partidului nostru, dar și un obiectiv prioritar urmărit în permanență de toți oamenii muncii care lucrează în acest sector vital al economiei naționale. Așa se explică faptul că **în anul 1986, an în care condițiile naturale nu au fost dintre cele mai prielnice, am obținut o producție record, de peste 30 milioane de tone de cereale, iar 150 de unități au fost distinse cu înaltul titlu de „Erou al Noii Revoluții Agrare", acestea reușind să obțină pe întreaga suprafață randamente de peste 8 000 kg de grîu la hectar, 9 000 kg orz, 25 000 kg de porumb știuleți la hectar, precum și producții mari la culturile tehnice și în zootehnie.**

În ansamblul măsurilor întreprinse de partid pentru realizarea obiectivelor noii revoluții agrare, un loc central îl ocupă folosirea intensivă a pămîntului, realizarea complexului de acțiuni pentru sporirea fertilității solului, cît și înfăptuirea programelor de extindere a irigațiilor, care ocupă acum circa 3,3 milioane de hectare, desecărilor și a combaterii eroziunii solului. O atenție prioritară se acordă dezvoltării zootehniei, creșterii efectivelor de animale, îndeosebi a bovinelor și ovinelor — specii care prezintă o importanță esențială pentru agricultura țării. Concentrarea eforturilor pentru dezvoltarea mai rapidă a zootehniei are o însemnătate esențială pentru actuala etapă de dezvoltare a agriculturii României, întrucît, așa cum sublinia tovarășul Nicolae Ceaușescu la ședința de închidere a programului de pregătire și instruire a organizatorilor de partid, președinți ai consiliilor agroindustriale de stat și cooperatiste, **„Nici nu se poate concepe o agricultură modernă, realizarea noii revoluții agrare fără o zootehnie puternică, de înaltă productivitate și eficiență economică"**.

Realizarea obiectivelor noii revoluții agrare presupune nu numai creșterea producției, ci și schimbarea modului de a gîndi al oamenilor, a felului lor de a munci și a trăi. De aceea, organizațiile de partid, conducerile consiliilor unice agroindustriale și ale unităților agricole acordă o mare atenție pregătirii profesionale, ridicării nivelului de cunoștințe al tuturor oamenilor muncii din agricultură. Aceasta este o activitate deosebit de complexă pentru formarea omului nou cu o conștiință revoluționară, capabil să răspundă la toate cerințele pe care le pune înfăptuirea noii revoluții agrare.

Marile succese obținute pînă acum în toate ramurile de producție evidențiază puternicul potențial productiv al agriculturii românești care în acest an va trebui să realizeze peste 32 milioane de tone de cereale, eficiența sa socială care îi permite să înregistreze, în actualul cincinal, un ritm de creștere a producției nete de 8,5—9 la sută, față de un ritm de creștere a producției agricole globale de 6,1—6,7 la sută. Privită în perspectivă, agricultura socialistă a României apare ca o ramură de producție puternică, viguroasă, care dispune de toate condițiile pentru a realiza producții mari și stabile, creșterea rapidă a veniturilor țărănimii, a tuturor oamenilor muncii din agricultură.

Dialog cu cititorii

■ „Cred că dacă s-ar instala aparate de măsură pentru gaze naturale și apă în fiecare apartament, locatarii ar fi direct interesați să consume o cantitate mai mică de gaze sau apă, ar exista un control mai riguros". **(Vasile Pînzar, str. prof. Paul nr. 11)**

În prezent, după cum ne-am informat la Întreprinderea de rețele și instalații de distribuire a gazelor și la G.I.G.C.L. Iași, nu există posibilitatea instalării unor astfel de aparate în fiecare apartament. Pe lîngă faptul că aceste separări necesită un mare volum de investiții, pentru contoarele de gaz metan, care trebuie instalate într-un spațiu aerisit, nu sînt îndeplinite condițiile legale de securitate.

■ „De mai mult timp am adus la cunoștința G.I.G.C.L. Iași că între blocurile F1-1 și F 7 din strada Grădinari nr. 16—18 se surpă placa de protecție din beton a canalului de apă, dar nici pînă acum nu s-a luat nici o măsură. Oare cît trebuie să mai așteptăm?". **(Asociația de locatari P. T. 1 din cartierul Grădinari-Metalurgie)**

G.I.G.C.L. Iași ne răspunde că cele sesizate de dv. se confirmă și că s-au luat măsuri, pentru ca, în perioada 1—30 aprilie a.c., să se treacă la refacerea plăcii de beton respective, prin înlocuirea dalelor deteriorate.

■ „Am vizionat cu deosebită plăcere filmul românesc „Liceenii" și am dori să-l revedem. Cînd va mai fi reprogramat?". **(Un grup de elevi de la Liceul industrial nr. 5)**

Aflăm de la Întreprinderea cinematografică Iași că, în curînd, la cinematograful „Dacia" din Iași va rula pelicula amintită.

■ „Aș dori să cumpăr o casă pe strada Mărăcineanu, dar nu știu cui trebuie să mă adresez pentru a lua unele relații. **(Octav Neștian, Iași)**

Pentru relații în legătură cu înstrăinarea imobilelor de locuit proprietate particulară existente în zona administrativă a municipiului Iași, cetățenii trebuie să se adreseze la sectorul de sistematizare din cadrul Consiliului popular al municipiului Iași, camera 12, care are program de relații cu publicul în zilele de luni și vineri, între orele 9—11, și în zilele de marți și joi, între orele 14,30—17.

■ „Mai mulți cetățeni de pe strada Oancea, care locuiesc în imobile cu număr fără soț, ne întreabă dacă în acest an aici se vor demola unele case.

Sectorul de arhitectură, sistematizare și disciplina în construcții, din cadrul Consiliului popular al municipiului Iași, precizează că vor fi demolate imobilele care au fost inventariate de ICPROM Iași, prin proiectul nr. 8363/1985 — „Detaliul de sistematizare locuințe zona Tătărași-Ciurchi". Demolarea va începe în funcție de necesitatea eliberării terenului, în vederea realizării blocurilor și străzilor cuprinse în planul de investiții al G.I.G.C.L. Pentru această zonă nu se mai eliberează autorizații de reparații imobile.

Rubrică redactată de ELENA DUMITRESCU

Manifestări culturale

La Erbiceni s-au desfășurat „Zilele culturii", tradițională manifestare a comunei. Dintre acțiunile incluse remarcăm dezbaterea din cadrul Tribunei democrației „Cît produc și cît livrează la fondul de stat cetățenii noștri" (satul Sprînceana), expoziția de carte „Președintelui țării, urare" (școala Erbiceni), expunerea „6 Martie 1945, primul guvern democrat" (A.E.I.), dezbaterea „65 de ani de la crearea U.T.C." (școala Erbiceni), simpozionul „Noua condiție de viață a țărănimii după 25 de ani de la încheierea cooperativizării agriculturii" (căminul cultural Totoești), medalionul literar „Ion Creangă" (școala Erbiceni), cadranul politic „România și pacea în lume" (Erbiceni și Totoești), expunerea „Femeia, prezență activă în toate domeniile vieții economico-sociale" (Erbiceni și Totoești) etc.

Întîlnire-dialog despre Iași

Recent, la Casa armatei din Iași, a avut loc o întîlnire-dialog, organizată de Comitetul foștilor luptători și al veteranilor din războiul antifascist, cu tovarășul Eugen Nechifor, prim-secretar al Comitetului municipal de partid, președintele comitetului executiv al Consiliului popular al municipiului. Invitatul le-a vorbit celor prezenți despre situația Iașului pînă la 23 August 1944, despre marile transformări economice și sociale ale municipiului în anii socialismului, puternica sa afirmare după Congresul al IX-lea al partidului, și a răspuns numeroaselor întrebări puse. (colonel r. **C. Bucos**)

Activitate metodică

La C.P.Ș.P. Răducăneni a fost organizată o activitate metodică pe tema **„Modalități de valorificare a creației copiilor și cadrelor didactice în repertoriul formațiilor artistice interpretative, participante la Festivalul „Cîntarea României" și la stagiunea permanentă pionierească"**. În cadrul acesteia, au fost prezentate referate, s-au desfășurat acțiuni demonstrative ale formațiilor artistice, s-a deschis expoziția „Mîini de aur", cu lucrări ale cercurilor de creație, au fost vizitate atelierele și laboratoarele instituției gazdă, după care au avut loc dezbateri pe tema amintită.

„Putem asigura un nivel calitativ superior prestărilor de servicii"

Convorbire cu ing. MIHAI BUZESCU, președintele Cooperativei „Prestațiunea"

— Prin continua dezvoltare economico-socială a municipiului nostru, prin creșterea volumului veniturilor populației, sporesc, pe zi ce trece, și solicitările cetățenilor pentru diverse servicii. Ce preocupări există în această direcție și cum se acționează pentru transpunerea lor în fapte, tovarășe președinte ?

— Pentru că nu putem discuta fără să pornim de la o bază, trebuie să amintesc unele rezultate bune avute anul trecut, cînd față de plan am înregistrat un spor de 5,7 la sută la producția marfă și o depășire de 1,6 la sută la prestările de servicii, în condițiile unei economii de energie electrică de 10 MW. Bineînțeles, sarcinile pe anul în curs sînt altele, mai mobilizatoare, dar, printr-o bună organizare, credem nu numai că le vom îndeplini, ci că le vom și depăși.

— Cum v-ați propus să acționați ?

— Mai întîi, prin crearea unor activități și sectoare noi în domeniul prestărilor de servicii, cum ar fi înființarea unui atelier de gravări și cioplitorie în piatră (în str. Păcurari), a unei secții de confecționat ace de acupunctură, a alteia de confecționat curele trapezoidale din cauciuc pentru autoturisme, ventilatoare, mașini-unelte etc. Vom mai înființa un centru pentru reparat stilouri (în afară de cele două existente), unul de optică medicală (tot în Păcurari) dotat cu cele mai moderne aparate. Apoi, ne preocupă și repartizarea judicioasă în teritoriu a atelierelor, cu toate că nu există zonă a municipiului în care să nu fim prezenți.

— Care ar fi alte activități ?

— Ca noutăți privind gama prestărilor de servicii către populație, ceea ce v-am spus. Sigur, le putem adăuga pe cele mai „vechi", cum ar fi activitatea de reparat și acordat acordeoane, piane și pianine (din b-dul 30 Decembrie), cea de achiziționat, în vederea recondiționării și valorificării, a bunurilor de folosință îndelungată (aparate tv. — în str. C. Negri, autoturisme — „Autoservice" Păcurari, moto-velo — în str. Cuza Vodă nr. 43) ori cea de montare, reparații și întreținerea instalațiilor electrice de orice fel, inclusiv verificări P.R.A.M. pentru instalații electrice din diverse instituții și întreprinderi.

— Prestările de servicii se limitează numai la populație ?

— Nu, după cum ați văzut. Avem un atelier pentru reparat aparatură de măsură și control (pe care l-am mutat în str. Socola, mai aproape de zona industrială), iar de curînd am înființat o secție în care, pe lîngă activitatea de reparat și întreținut ascensoare (activitate pe care o mai au I.J.I.M. și G.I.G.C.L.), se efectuează lucrări de reparații și întreținerea macaralelor și podurilor rulante și, nu peste mult timp, vom putea să asigurăm și montarea lor (de altfel, sîntem singurii din Moldova care ne ocupăm cu așa ceva).

— În ce privește industria mică ?

— Am înființat o secție de mecanică fină, unde executăm diferite tipuri de cleme pentru diverse ambalaje, confecționăm mai multe tipuri de cazane pentru industria alimentară, sîntem, deocamdată, singurii din țară care confecționăm stații de dedurizare a apei pentru punctele termice, executăm barăci metalice, cu documentația aferentă, ce pot fi folosite ca hale de producție, în industrie, depozite sau ateliere de lucru pentru I.A.S. sau S.M.A.

— Despre materia primă folosită ce ne puteți spune ?

— Principalul scop este să preluăm de la marea industrie diferite materiale care nu mai pot fi folosite, dar și din producția proprie folosim orice „căzătură". Cooperăm bine în acest scop cu întreprinderile metalurgică, de mătase „Victoria", „Țesătura" ș.a., și, pentru anul acesta, ne-am propus o și mai bună folosire a materialelor existente, ca și atragerea în circuit a altora, recuperate de la industrie.

— În ce privește personalul ?

— O altă preocupare importantă va fi asigurarea unui înalt grad de perfecționare a pregătirii profesionale a lucrătorilor, fiindcă ce ne-am propus să întreprindem o vom face pe seama creșterii productivității muncii. Am întocmit deja programe speciale și, în bună parte, s-a și pornit la treabă. Prin tot ce ne-am propus să facem, vom putea asigura un nivel calitativ superior prestărilor de servicii și sînt convins că-l vom atinge.

CONSTANTIN SECU

CENTRALA INDUSTRIA BUMBACULUI IAȘI

str. Primăverii nr. 2

încadrează prin concurs pentru Întreprinderea „Țesătura" Iași :

— șef birou contabilitate ;
— șef birou C.F.I. ;
— șef serviciu aprovizionare ;
— economist specialist în probleme de retribuire.

Relații suplimentare se pot lua la sediul întreprinderii în Iași, str. Primăverii nr. 2, sau la telefon 33371, la serviciul P.I.R.

I.A.S. INSULA MARE A BRĂILEI

încadrează prin concurs următoarele categorii de personal :

— ingineri agronomi pentru ocuparea postului de șef de fermă ;

— ingineri mecanici agricoli pentru ocuparea postului de șef de sector mecanic ;

—economiști, absolvenți ai învățămîntului superior și mediu, pentru ocuparea postului de contabil șef complex, responsabil economic fermă.

Încadrarea se va face conform prevederilor Legii nr. 12/1971. Se asigură, în maximum 12 luni, locuință în municipiul Brăila.

Relații suplimentare se obțin la sediul I.A.S. — I.M.B., din str. Calea Călărașilor nr. 327, Brăila.

ÎNTREPRINDEREA DE TRICOTAJE „MOLDOVA" IAȘI

are vacant un post de **șef birou plan.**

Condiții de încadrare : să aibă studii superioare, domiciliul stabil în municipiul Iași, să îndeplinească prevederile legilor nr. 12/1971 și 57/1974. Relații se dau la biroul P.I.R.M.

I.M.U.G.D.P. DOROHOI

str. Dumbrava Roșie nr. 37—41, încadrează :

— responsabil cu siguranța circulației pentru cale ferată uzinală ;

— șef manevră ;

— șef oficiu de calcul.

Încadrarea se face conform Legii nr. 12/1971.

Relații suplimentare — la telefon 986/15360, interior 124

FILARMONICA „MOLDOVA" IAȘI

organizează în ziua de 23 martie 1987, ora 10, concurs pentru ocuparea unui post de **supraveghetor sală.**

Condiții de încadrare : studii medii, conform Legii nr. 12/1971.

Candidații la înscriere vor aduce și recomandarea instituției unde lucrează.

sport . sport . sport

FOTBAL, DIV. B

C.F.R. Pașcani—Minerul G. Humorului 2—1 (1—0)

PAȘCANI (de la subredacția ziarului „Flacăra Iașului")

Feroviarii păscăneni au pășit cu dreptul în actualul sezon fotbalistic, reușind, în prima întîlnire susținută în fața propriilor suporteri, să obțină o frumoasă victorie (ce-i drept, la limită). Totuși, scorul nu reflectă situația din teren, fiindcă ei s-au aflat în permanență la „cîrmă", au avut numeroase ocazii de a înscrie, care au fost irosite însă cu multă ușurință (Mihuț — min. 6, Marinov — min. 8 și 9, Croitoru — min. 11 și 13 etc.). Totuși, în primul sfert de oră, au reușit deschiderea scorului, prin Marinov (min. 14), care a fructificat o excelentă pasă a lui Scripcaru, scor cu care s-a încheiat prima repriză.

În partea a doua a jocului, păscăneni continuă să evolueze bine și au reușit nu numai să creeze numeroase acțiuni periculoase la poarta adversă, ci să înscrie și a doua oară, prin Irimia (min. 52). Spre sfîrșitul meciului, cînd nimeni nu se mai aștepta, la un contraatac al oaspeților, Cainari (min. 87) a reușit să reducă din diferență (de altfel, acesta a fost singurul șut spre poarta lui Bucu pe toată durata partidei !).

A arbitrat bine brigada din orașul Gheorghe Gheorghiu-Dej, avîndu-l la centru pe D. Pura.

V. Apostol

Olimpia Rm. Sărat—Politehnica 0—0

(De la trimisul nostru special)

Oaspeților le-a scăpat victoria ! — așa s-ar putea intitula orice cronică obiectivă a meciului. După o săptămînă de pregătiri și verificări numai în condiții de deplasare, elevii lui L. Antohi și Em. Lupulescu s-au prezentat la primul joc oficial al returului într-o formă sportivă superioară adversarilor, obligîndu-i să se apere cu disperare din primul și pînă în ultimul minut (uneori neregulamentar : în min. 8, arbitrul Mircea Neșu îl elimină pe Roșu II, pentru lovirea brutală a lui Mantale ; în min. 10, arată cartonașul galben căpitanului echipei, Stanciu, pentru „rașchetarea", cu cramponul, a lui Frincu, tolerînd totuși două hențuri în careu). Studenții etalează, în același timp, întreg evantaiul de ratări posibile (min. 3, Stăncioiu trimite în gol direct din corner, dar se faultează inutil portarul ; min. 5, bravul Ciocîrlan este obstrucționat de un coechiper în momentul finalizării ; min. 6, Constantin reia doar spectaculos la o deposedare a lui Florean și tot el va trage cu stîngul mult peste bară, nestingherit, în min. 79 ; min. 30, atac colectiv de toată frumusețea, Lăptoiu scoțînd în corner ; min. 35, Mantale trage puternic, din întoarcere, la o excelentă pasă „printre" a laboriosului Măciucă ; min. 37, Gheorghiu, ireproșabil în apărare, obstrucționează și el neinspirat portarul ; min. 40, voleu puternic al lui Florean respins în extremis, iar în min. 45, Paveliuc, sigur de reușită, reia cu călcîiul și Roșca salvează de pe linia porții ; faze similare și în repriza secundă, între care se „disting" șutul pe lîngă bară al lui V. Radu, cu poarta goală, reluarea defectuoasă cu capul a lui M. Radu, din poziție optimă, pătrunderea spre gol nesusținută a lui Filip, cîteva lovituri libere și centrări fără scop tactic, un atac supranumeric „autosufocant" etc., etc.).

Cu toate acestea, și în ciuda șansei nevalorificate în întregime, vom sublinia din nou efortul și dăruirea tuturor jucătorilor folosiți : Stelea — Mantale, Gheorghiu, Ciocîrlan, Frincu — Paveliuc (min. 55, Filip), Constantin, Măciucă, Florean — M. Radu, Stăncioiu (min. 71, V. Radu).

LUCIAN DUMBRAVĂ

BASCHET, DIV. B — Voința—în turneul final

Cu victoria de ieri, a patra consecutiv, Voința și-a consolidat locul al treilea în clasamentul seriei, calificîndu-se — indiferent de rezultatele viitoare — pentru turneul final care va decide echipele ce vor activa în sezonul următor în divizia A. Cum echipa este cam aceeași ca și anul trecut, cînd rezultatele obținute au fost modeste, devine clar că meritul principal revine antrenorului, prof. Cătălin Hrapciuc, care — sprijinit cum trebuie de conducerile U.J.C.M. și asociației sportive — a știut să alcătuiască, din valori ce nu păreau deosebite luate individual, o echipă a cărei forță crește de la meci la meci.

Lucru dovedit și duminică, în fața redutabilei C.S.Șc. Focșani, pe care ieșencele au învins-o cu 92—57 (53—24), într-un joc pe care l-au dominat incontestabil, realizînd (dată fiind și replica bună a adversarelor) faze de baschet cum n-am mai văzut de mult timp la Iași (și cum am dori să tot vedem !). Sigur, „axul" de forță l-au constituit tot Lili Berariu, Angela Pădureanu și Maria Rusu (toate laudele pentru deplina angajare, pentru jocul bun în apărare și precizia în atac, fiecăreia dintre ele !), dar alături de acestea au evoluat, tot mai sigure, Dorina Chirilă, Luminița Lazăr și Liliana Bercan — deja componente de bază ale echipei.

Duminică (sala Voința, ora 10), formația noastră va întîlni puternica echipă din Ploiești, într-un joc nu lipsit de importanță, căci, chiar dacă prezența în turneul final este asigurată, să nu uităm că și victoriile directe ale pretendentelor la promovare contează ; dacă Voința va cîștiga, toate cele trei formații calificate din seria aceasta vor porni „umăr la umăr", cu șanse egale. Deci, ce va fi duminică ?

P. CONSTANTIN

Lupte libere

Simbătă și duminică s-a desfășurat, în Sala sporturilor, **etapa de zonă a campionatului național de juniori la lupte libere (16—18 ani)**, la care au luat parte peste 150 de sportivi din Bacău, Brăila, Buzău, Călărași, Constanța, Dîmbovița, Galați, Ialomița, Iași (de la Nicolina și C.S.M.), Prahova și Vaslui. După întreceri viu disputate, pentru ocuparea unui loc în primii șase, care le oferă posibilitatea de a participa la faza finală, primele locuri au fost ocupate de V. Frățică (Vaslui) — categ. 46 kg, Ad. Ciufulescu (Călărași) — categ. 50 kg, C. Corduneanu (Nicolina) — categ. 54 kg, M. Greblușî (Dîmbovița) — categ. 58 kg, V. Dumitrașcu (Brăila) — categ. 63 kg, D. Mihăescu (Buzău) — categ. 68 kg, N. Văleanu — categ. 74 kg, Gh. Ciupercă (ambii, din Constanța) — categ. 81 kg, S. Stanciu (Bacău) — categ. 88 kg, și M. Vlad (Constanța) — categ. peste 88 kg.

Sportivii ieșeni, patru de la C.S.M. (antrenori, T. Popescu, V. Țuchel) și șase de la Nicolina (pregătiți de Emil Butu, V. Țigănaș și Șt. Enache), au avut o comportare bună, conform așteptărilor. În afară de C. Corduneanu (care l-a învins categoric pe campionul de anul trecut, cu 14—1), D. Zaharia, A. Farcaș (toți, de la Nicolina), M. Bălan și D. Raicu (ambii, de la C.S.M.) vor participa la etapa finală a campionatului național, care va avea loc luna viitoare la Timișoara.

Pe scurt

■ **C.J.E.F.S. anunță pe cei interesați că a prelungit, pînă vineri, 20 martie a.c., termenul pentru vizarea legitimațiilor de acces la manifestațiile sportive. De asemenea, Politehnica vizează, pînă la 31 martie, legitimațiile-abonament pentru stadion.**

■ La Bacău, a avut loc cea de-a IX-a ediție a tradiționalului concurs de **judo** pentru copii și juniori, dotat cu „Cupa Mărțișorului", la care au fost prezenți și sportivi de la Tepro. Ieșenii, pregătiți de antrenorul Jean Costin, au avut o comportare meritorie, reușind să se claseze o dată pe locul I, prin Petru Rudac — cat. 35 kg, și de trei ori pe locul al III-lea, prin Ilie Alemnăriței — cat. 43 kg, Cătălin Pruteanu — cat. 32 kg, și Marian Pruteanu — cat. 35 kg.

în 24 de ore

TELEVIZIUNE. 20 Telejurnal ; 20,20 Viața economică ; 20,35 „Acei tineri care nu îmbătrînesc niciodată" de Doru Moțoc ; 21,50 Telejurnal.

CINEMATOGRAFE. VICTORIA, orele 9 ; 11 ; 13 ; 15 ; 17 ; 19 : „100 000 pentru complicitate". REPUBLICA, orele 9 ; 14 ; 18 : „Pe aripile vîntului" (ecran panoramic). COPOU, orele 9 ; 11 ; 13 ; 15 ; 17 ; 19 : „Greșeala fatală". DACIA, orele 9 ; 11 ; 13 ; 15 ; 17 ; 19 : „Comoara din Lacul de Argint". TINERETULUI, orele 9 ; 11 ; 13 ; 15 ; 17 : Filu din ciclul „Mari regizori, mari actori" ; ora 19 : „Cămin pentru nefamiliști" ; CASA SINDICATELOR, orele 9 ; 11 ; 13 ; 15 ; 17 ; 19 : Film din ciclul „Mari succese ale ecranului". PAȘCANI, Casa de cultură : „Șapte băieți și o strengăriță". Clubul C.F.R. : „Prințul fals". HÎRLĂU : Film din ciclul „Mari actori, mari regizori". TG. FRUMOS : „Înfierea". PODU ILOAIEI : „D-ale carnavalului". HĂLĂUCEȘTI : „Roberto Carlos și diamantul roz". RĂDUCĂNENI : „Întunecare".

TEATRUL NAȚIONAL, ora 19 : „Gaițele".

TIMPUL PROBABIL. Vremea se menține rece. Cerul va fi variabil la senin. Local se vor semnala lapoviță și ploaie. Temperaturi minime : minus 10 și 0 grade ; maxime : 1 grad și 6 grade.

mica publicitate

FELICITĂRI

Cu ocazia aniversării a 75 de ani, copiii, nora, ginerii și nepoții urează Sofiei Cozloschi mulți ani și sănătate. (3153)

În buchetul vieții, Maria Zberianu adaugă a 40-a garoafă. Copiii și soțul îi urează la mulți ani. (3164)

La a 60-a aniversare, copiii și nepoții urează dragei lor mame și bunici, Elena Bendescu, din Ciurbești, multă sănătate și viață lungă alături de cei dragi.

DECESE

FAMILIA Mihai Amăriuței anunță, cu nemărginită durere, moartea fulgerătoare a bunului și iubitului său PETRICA AMARIUTEI. Înmormîntarea, joi, 19 martie 1987, la cimitirul din comuna Rebricea—Vaslui. (3452)

FAMILIA ing. I. Curteanu, frate, Aurelia Nichiteanu, soră, Adrian și Emil Nichiteanu, familia ing. M. Costin și familia prof. C. Gavrilă, nepoți, cu nemărginită durere anunță încetarea fulgerătoare din viață a dragului lor dr. în economie MIRCEA CURTEANU, la numai 57 de ani. Înmormîntarea, astăzi, 17 martie 1987, ora 13, la cimitirul Sf. Vineri din București. Regrete eterne pentru sufletul lui nobil. (3405)

(continuare în pag. a 4-a)

Vizita oficială de prietenie a tovarășului Nicolae Ceaușescu, împreună cu tovarășa Elena Ceaușescu, în Regatul Nepal

Întîlnirea cu regele Birendra și regina Nepalului

În cursul după-amiezii de luni, președintele Republicii Socialiste România, tovarășul Nicolae Ceaușescu, și tovarășa Elena Ceaușescu s-au reîntîlnit cu regele Nepalului, Birendra Bir Bikram Shah Dev, și regina Aishwarya Rajya Laxmi Devi Shah.

A participat tovarășul Valentin Ceaușescu.

Președintelui Nicolae Ceaușescu i-a fost conferit, în cadrul întîlnirii, de către regele Birendra Bir Bikram Shah Dev cea mai înaltă distincție nepaleză — Ordinul „Ojasvi-Rajanya", cu colan și eșarfă.

Tovarășei Elena Ceaușescu i-a fost conferit, de asemenea, Ordinul „Trishakti Patta", clasa I, cu eșarfă.

Președintele Nicolae Ceaușescu a conferit regelui Birendra Bir Bikram Shah Dev Ordinul „Steaua Republicii Socialiste România", clasa I, cu eșarfă și reginei Nepalului Ordinul „23 August", clasa I, cu eșarfă.

În continuarea întîlnirii, desfășurată sub semnul stimei și considerației reciproce, într-o atmosferă cordială, de înțelegere reciprocă, a avut loc un prim schimb de vederi privind relațiile dintre cele două țări și popoare.

Ceremonia sosirii

(urmare din pag. 1)

țară, cu participarea entuziastă a locuitorilor capitalei — tineri și vîrstnici —, care își manifestă sentimentele de bucurie, satisfacție, prietenie, de aleasă stimă, prețuire și respect. Coloana oficială trece pe sub arcade împodobite festiv, pe frontispiciile cărora sînt înscrise urările adresate de poporul țării-gazdă : „Un cordial bun venit domnului Nicolae Ceaușescu, președintele Republicii Socialiste România, și doamnei Elena Ceaușescu !", „Trăiască prietenia dintre România și Nepal !". Mii de oameni ovaționează cu cordialitate, în timp ce președintele Nicolae Ceaușescu și tovarășa Elena Ceaușescu sînt salutați cu căldură și urări de bun venit de primarul Kamal Chitrakar și invitați să semneze în cartea de onoare a străvechiului oraș.

Se înmînează ilustrilor soli ai poporului român cheia de aur a municipiului Katmandu. Președintele României o ridică spre mulțimea entuziastă și menționează că „aceasta este cheia prieteniei și păcii internaționale", cuvinte primite cu mare satisfacție.

În continuare, traseul pînă la Palatul regal Narayanhity este parcurs în calești de ceremonie deschise, escortate de escadroane de cavalerie în ținută de paradă.

Președintele Nicolae Ceaușescu împreună cu regele Birendra Bir Bikram Shah Dev, și tovarășa Elena Ceaușescu, împreună cu regina Aishwarya Laxmi Devi Shah, răspund cu prietenie manifestărilor de mare căldură ale populației care salută întîlnirea de la Katmandu ca pe un eveniment istoric al relațiilor româno-nepaleze.

Garda regală prezintă la sosire onorul, fiind intonate imnurile naționale, după care în salonul de ceremonii are loc o întrevedere cordială între președintele României, tovarășul Nicolae Ceaușescu, și tovarășa Elena Ceaușescu, împreună cu tovarășul Valentin Ceaușescu, și regele Birendra Bir Bikram Shah Dev și regina Aishwarya Laxmi Devi Shah.

Impresionanta sărbătoare populară de la Katmandu a dat expresie satisfacției și onorarei de a-i avea ca oaspeți de seamă pe președintele Nicolae Ceaușescu, pe tovarășa Elena Ceaușescu.

Primiri la tovarășul Nicolae Ceaușescu

Primul ministru al Nepalului

Președintele Republicii Socialiste România, tovarășul Nicolae Ceaușescu, și tovarășa Elena Ceaușescu au primit, luni după-amiază, pe primul ministru al Nepalului, Marich Man Singh Shrestha.

Premierul nepalez a adus cu acest prilej un omagiu activității și personalității președintelui Nicolae Ceaușescu, relevînd, totodată, că vizita înalților oaspeți are o semnificație istorică pentru poporul și țara sa, fiind un eveniment de excepțională însemnătate în dezvoltarea relațiilor de prietenie dintre cele două state. Poporul nepalez — a subliniat, în același timp, premierul — dă o înaltă apreciere politicii externe a României și rolului deosebit de important pe care îl are în viața internațională. În acest cadru, premierul nepalez a mulțumit pentru sprijinul pe care România îl acordă propunerii regelui Nepalului de a declara țara sa zonă a păcii.

Președintele Nicolae Ceaușescu și-a exprimat convingerea că vizita pe care o întreprinde în Nepal și convorbirile purtate cu acest prilej vor duce la dezvoltarea relațiilor dintre cele două țări.

În sprijinul dorinței reciproce de a promova raporturile româno-nepaleze, schimbul de păreri în această problemă a pus în evidență convingerea că vizita va deschide noi perspective colaborării economice și în alte domenii, va contribui la identificarea și concretizarea de noi posibilități, la promovarea unor forme noi de cooperare.

Abordînd unele probleme ale vieții internaționale, tovarășul Nicolae Ceaușescu a relevat că instituirea de zone denuclearizate, fără arme chimice și baze militare — care constituie un obiectiv principal al politicii externe românești — face parte integrantă din lupta pentru pace, destindere și colaborare internațională.

Convorbirea a evidențiat, totodată, satisfacția pentru faptul că România și Nepalul au poziții identice în problemele cardinale ale contemporaneității, ceea ce a contribuit și contribuie la apropierea și strîngerea legăturilor dintre popoarele celor două țări.

Ministrul afacerilor externe al Nepalului

Luni după-amiază, președintele Republicii Socialiste România, tovarășul Nicolae Ceaușescu și tovarășa Elena Ceaușescu au primit pe ministrul afacerilor externe al Nepalului, Shailendra Kumar Upadhyaya.

Exprimînd gratitudinea pentru onoarea de a fi primit, ministrul afacerilor externe a ținut să sublinieze însemnătatea de excepție a vizitei șefului statului român în țara sa. El a adresat, totodată, vii mulțumiri pentru sprijinul pe care România l-a acordat propunerii ca Nepalul să fie declarat zonă a păcii și a dat o înaltă apreciere acțiunilor și eforturilor țării noastre în direcția transformării regiunii Balcanilor într-o zonă denuclearizată, liberă de arme chimice, fără baze militare.

În cadrul convorbirii, președintele Nicolae Ceaușescu s-a referit la concepțiile și pozițiile românești în problemele dezarmării și păcii, lichidării subdezvoltării, instaurării unei noi ordini economice internaționale.

Întrevederea a prilejuit un schimb de păreri asupra unor aspecte principale ale actualității politice internaționale, în acest cadru relevîndu-se cu satisfacție conlucrarea rodnică dintre România și Nepal în cadrul O.N.U., al altor organizații și foruri internaționale.

Dineu oficial

Tovarășul Nicolae Ceaușescu, președintele Republicii Socialiste România, și tovarășa Elena Ceaușescu au participat luni la dineul oficial oferit în onoarea lor de regele Birendra Bir Bikram Shah Dev al Nepalului și regina Aishwarya Rajya Laxmi Devi Shah.

Participanții la dineu au salutat cu înaltă considerație și profund respect pe solii poporului român, expresie a recunoașterii și aprecierii activității prodigioase a șefului statului român puse în slujba păcii și înțelegerii între popoare, a activității științifice remarcabile a tovarășei Elena Ceaușescu, a prestigiului României pe toate meridianele globului.

Regele Birendra Bir Bikram Shah Dev și președintele Nicolae Ceaușescu au rostit toasturi urmărite cu deosebit interes și subliniate cu aplauze.

Au fost intonate imnurile de stat ale celor două țări.

Dineul s-a desfășurat într-o atmosferă de caldă prietenie.

mica publicitate

(urmare din pag. a 3-a)

FIICA, sora, fratele, nepoții și strănepoții, precum și rudele apropiate anunță, cu durere, trecerea în neființă a scumpei lor **EUGENIA LUPAN**, în vîrstă de 69 de ani. Cortegiul pornește astăzi, 17 martie, ora 11, de la biserica Sf. Vasile; spre cimitirul Eternitatea. Nu o vom uita niciodată. (3408)

FIICELE, fiii, ginerii, nurorile și nepoții anunță, cu durere, decesul, după o lungă și grea suferință, al celei ce a fost o bună mamă și bunică, **ELENA MOBARU**, din Pașcani. Cortegiul funebru pleacă astăzi, 17 martie, ora 12, din str. 23 August nr. 108, spre cimitirul din localitate. Nu o vom uita niciodată.

SOȚIA, cei 4 copii, socrii și rudele apropiate anunță decesul, într-un tragic accident, al scumpului lor **CONSTANTIN ASOFIEI**, 40 de ani. Înmormîntarea, joi, 19 martie, la cimitirul din satul Sodomeni-Pașcani. (3472)

SOȚIA, copiii și nepoții anunță, cu durere, încetarea din viață a dragului lor soț, tată și bunic, **VASILE GAVRILESCU**, fost activist al Comitetului municipal P.C.R., în vîrstă de 61 de ani. Cortegiul funebru va pleca joi, 19 martie, ora 12, de la Clubul panificației, unde este depus defunctul, spre cimitirul Sf. Vasile. Nu-l vom uita niciodată! (3460)

SOȚUL, părinții, surorile, cumnații, nepoții, strănepoții și rudele apropiate anunță, cu adîncă durere, încetarea din viață, după o scurtă, dar grea suferință, a celei ce a fost **SILVIA CUMPANĂ**, în vîrstă de 48 de ani. Înmormîntarea va avea loc miercuri, 18 martie, ora 13, la cimitirul Eternitatea, în capela căruia este depus corpul neînsuflețit. Lacrimi și flori pentru sufletul ei bun ! (3446)

SOȚUL și rudele apropiate anunță moartea fulgerătoare a celei ce a fost **ANA VIRLAN**, 81 de ani. Înmormîntarea, miercuri, 18 martie, ora 12, la cimitirul Sf. Treime—Păcurari, în biserica căruia este depus corpul neînsuflețit li vom păstra o veșnică amintire ! (3451)

FAMILIA ing. Mircea și Elena Ursescu, precum și rudele din Iași, anunță, cu nemărginită durere, moartea celei mai iubitoare și neprețuite mame, **ELENA URSESCU**, 77 de ani. Înmormîntarea, joi, 19 martie, ora 11, la cimitirul din comuna Fundu Moldovei, județul Suceava. Vom rămîne pentru totdeauna nemîngîiați! (3473)

SOȚIA, fiica, nepoții și rudele apropiate anunță, cu profundă durere, decesul scumpului lor părinte **MIHAI NECULAU**, 77 de ani. Înhumarea, joi, 19 martie, ora 11, la cimitirul Eternitatea, în capela căruia este depus corpul neînsuflețit. (3463)

SOȚIA și rudele apropiate anunță, cu nemărginită durere, moartea fulgerătoare a neprețuitului și bunului lor soț, frate și unchi, **MIRCEA BONCEAG**. Înmormîntarea, astăzi, 17 martie, ora 12, la cimitirul Eternitatea. Amintirea lui va rămîne veșnic vie în inimile noastre ! (3461)

A plecat pentru totdeauna, din mijlocul nostru, o bună prietenă, **MARIA VĂSCU**. Cortegiul funebru va pleca miercuri, 18 martie, ora 11, din strada Ciurchi nr. 107, bloc F 4, scara F, parter, ap. 2, spre cimitirul Eternitatea. (3482)

FAMILIA și rudele apropiate anunță, cu regret, trecerea în neființă a dragului lor **CONSTANTIN HRINIUC**, 42 de ani. Înmormîntarea, joi, 19 martie, ora 12,30, la cimitirul Sf. Vasile, în capela căruia este depus corpul neînsuflețit. (3467)

★

Oamenii muncii de la Școala nr. 39 Iași sînt alături de prof. Aneta Boț și secretar Aurica Pintilie la greaua pierdere suferită. Condoleanțe familiilor îndoliate.

Colectivul de cadre didactice de la Școala nr. 37 Iași este alături de colega Valerica Bordeianu la marea durere pricinuită de pierderea socrului. (3263)

Colectivul clasei a VIII-a E, Liceul „Mihai Eminescu", transmite sincere condoleanțe elevei Camelia Andrieș pentru decesul tatălui. (3314)

Locatarii blocului 617, sc. B, Nicolina II, regretă moartea fulgerătoare a colocatarului Ștefan Moroșanu și transmit condoleanțe familiei îndoliate. (3320)

Colegii de serviciu aduc un ultim omagiu celui ce a fost un bun coleg, Mihai Niculi. Sincere condoleanțe familiei îndoliate.

Diriginta și elevii clasei a X-a H, Liceul „C. Negruzzi", sînt alături de elevul Iulian Vatavu la marea durere suferită prin decesul tatălui. (3402)

Colectivul Catedrei de mecanica construcțiilor beton armat și tehnologie de la Facultatea de construcții transmite sincere condoleanțe colegului conf. dr. ing. Sergiu Corobceanu pentru pierderea mamei. (3394)

Locatarii etajului 2, tronson I, blocul A. 2, str. Vasile Lupu 128, familiile Niță și Vieru regretă din suflet dispariția vecinei dragi Silvia Cumpănă. Sincere condoleanțe familiei îndoliate. (3409)

Colectivul F.I.R.A.M. — Direcția sanitară, Regionala C.F. Iași, transmite sincere condoleanțe tov. Costică Cumpănă pentru decesul soției. (3412)

Colectivul C.T.C. al secției mecanice de la Întreprinderea „Tehnoton" este alături de ing. Eugen Ropotică la greaua pierdere suferită prin moartea tatălui. (3413)

Colectivul de muncă transmite condoleanțe colegului Valerian Girdea pentru pierderea prematură a socrului.

Colectivul utilaje II, I.I.T.P.I.C. Iași, aduce un ultim și dureros omagiu celei ce a dispărut în floarea vîrstei, Rodica Țuchel, om de o rară noblețe sufletească. Sincere condoleanțe familiei !

Locatarii blocului E 3, scara A, str. Țutora 7 regretă, cu durere, încetarea din viață a bunului locatar Vasile Vatavu și transmit condoleanțe familiei îndoliate.

Colectivul echipei de zidari de la T.C. ind., condusă de Ionel Niculaie, transmite condoleanțe familiei îndoliate pentru decesul celui ce a fost Vasile (Biju) Vatavu. Lacrimi și flori pe tristul lui mormînt. (3415)

Colectivul secției arhitectură, sistematizare, tehnică și investiții din cadrul Consiliului popular al județului Iași este alături de colegul Dumitru Lența la marea durere pricinuită de moartea socrului, Vasile Gavrilescu. Sincere condoleanțe familiei îndoliate.

Familiile Dascălu, Filip, Pădurariu, Teodorescu, Păduraru și Șuvălală regretă, cu nemărginită durere, încetarea din viață a scumpului lor cumnat și unchi, Vasile Vatavu. Nu-l vom uita niciodată. (3431)

Sinica și Ramona regretă dispariția prematură a celui ce a fost un suflet deosebit, Constantin Hrimiuc. (3443)

Cu nemărginită durere, copiii, col. rezervă Gavril Dascălu, împreună cu frații Filip, Saul, Maria, Olga, Lenuța, Valerica, ginerii și nurorile, nepoții și strănepoții regretă decesul scumpei lor mame, soacre, bunici și străbunici, Catinca Dascălu, 84 de ani. Multe lacrimi pentru sufletul ei bun. Nu o vom uita niciodată !

Colectivul t.e.s.a. din cadrul U.R.C.U.M.T. regretă decesul fostei colege Mioara Brînză (Florea), transmițînd sincere condoleanțe familiei. (3457)

Familia Hulei transmite sincere condoleanțe verișoarei sale Mărioara Gavrilescu pentru pierderea soțului, Vasile Gavrilescu. Un gînd pios pentru sufletul lui bun! (3458)

Colegii de muncă din Divizia de mișcare a Regionalei C.F. Iași exprimă întreaga compasiune colegului ing. Dumitru Cojocaru pentru greaua pierdere suferită prin decesul mamei.

Conducerea și proiectanții de la Institutul de inginerie tehnologică și proiectare pentru industria chimică, Filiala Iași, înmărmuriți de durere, regretă pierderea neașteptată a colegei Rodica Țuchel, de o exemplară modestie, mamă model, o bună activistă pe tărîm obștesc. O vom păstra veșnic în memoria noastră !

DIVERSE

Caut asociat apicultor, floricultor. Căsuța poștală 1058. (3251)

Redacția și administrația : strada Vasile Alecsandri nr. 8. Redactor-șef telefon 45105 ; administrația și publicitatea, telefon 34070, interior 248 ; serviciul tehnic de noapte, telefon 30776. Tipar : Întreprinderea poligrafică, str. 7 Noiembrie nr. 49, telefon 37060

CENTRALA UNIVERSITARĂ
„M. EMINESCU" IAȘI

Proletari din toate țările, uniți-vă!

Flacăra Iașului

Organ al Comitetului județean Iași al P.C.R. și al Consiliului popular județean

Anul XLIII — Nr. 12 573 | Miercuri, 18 martie 1987 | 4 pagini — 50 bani

Vizita oficială de prietenie a tovarășului Nicolae Ceaușescu, împreună cu tovarășa Elena Ceaușescu, în Regatul Nepal

Continuarea convorbirilor dintre președintele Nicolae Ceaușescu și regele Birendra

Președintele Republicii Socialiste România, tovarășul Nicolae Ceaușescu, și tovarășa Elena Ceaușescu, împreună cu tovarășul Valentin Ceaușescu, s-au întîlnit, marți, în cadrul unui dineu, cu regele Nepalului, Birendra Bir Bikram Shah Dev și regina Aishwarya Rajya Laxmi Devi Shah, continuînd convorbirile în probleme de interes comun, cu privire la promovarea raporturilor de prietenie și colaborare dintre cele două țări și a conlucrării lor pe plan internațional.

Președintele României și regele Nepalului și-au exprimat satisfacția față de rezultatele dialogului la nivel înalt, convingerea că vizita și convorbirile care au avut loc cu acest prilej au pus în evidență posibilitățile de extindere a relațiilor dintre cele două țări în domenii de interes reciproc, spre binele ambelor țări și popoare, al cauzei păcii și înțelegerii internaționale.

A fost manifestată, totodată, hotărîrea ca România și Nepalul să intensifice conlucrarea lor în viața internațională pentru a-și aduce o contribuție sporită la soluționarea problemelor complexe ce confruntă omenirea, la instaurarea unui climat de destindere, securitate, de pace și colaborare între națiuni.

Cei doi șefi de stat și-au manifestat satisfacția pentru caracterul deschis, constructiv al convorbirilor, subliniind că acestea vor marca un moment de cea mai mare însemnătate în cronica raporturilor dintre cele două țări și popoare.

Întîlnirea s-a desfășurat sub semnul stimei și înțelegerii reciproce, într-o atmosferă de caldă prietenie.

Întîlnire cu personalități ale vieții politice

Marți seara, președintele Republicii Socialiste România, tovarășul Nicolae Ceaușescu, și tovarășa Elena Ceaușescu s-au întîlnit cu personalități ale vieții politice din Nepal.

A participat tovarășul Valentin Ceaușescu.

Au luat parte tovarășii Dimitrie Ancuța și Ioan Totu.

În acest cadru, președintele Nicolae Ceaușescu și tovarășa Elena Ceaușescu s-au întreținut cordial cu primul ministru al guvernului nepalez, Marich Man Singh Shrestha, și ministrul afacerilor externe, Shailendra Kumar Upadhyaya, continuînd schimbul de păreri cu privire la promovarea raporturilor de prietenie și conlucrare dintre România și Nepal, la ridicarea lor pe un plan superior.

Cu acest prilej, a fost oferită o recepție, care a reunit membri ai guvernului, ai Parlamentului, alți reprezentanți ai vieții publice, precum și șefii misiunilor diplomatice acreditați în Nepal.

Cei prezenți au ținut să prezinte omagiile lor președintelui Nicolae Ceaușescu și tovarășei Elena Ceaușescu, înalții oaspeți români fiind salutați cu deosebită considerație și caldă cordialitate. Personalitățile vieții politice nepaleze au adresat șefului statului român vii mulțumiri pentru vizita efectuată, au exprimat profunda satisfacție pentru dialogul la nivel înalt care a avut loc cu acest prilej, convingerea că întîlnirea dintre președintele României și regele Nepalului constituie un eveniment memorabil care a deschis largi perspective dezvoltării raporturilor de prietenie, colaborării între popoarele celor două țări.

Întîlnirea cu conducerea municipalității Katmandu și cu membri ai Parlamentului municipal

Atmosfera sărbătorească în care au fost întîmpinați în capitala Nepalului președintele Republicii Socialiste România, tovarășul Nicolae Ceaușescu, și tovarășa Elena Ceaușescu a fost reeditată, marți după-amiază, la întîlnirea înalților soli ai poporului român cu conducerea municipalității Katmandu și cu membri ai Parlamentului municipal.

Sala de ceremonii a municipalității, unde s-a desfășurat întîlnirea, era împodobită festiv cu drapelele României și Nepalului.

La sosire, președintele Nicolae Ceaușescu și tovarășa Elena Ceaușescu, însoțiți de primul ministru, Marich Man Singh Shrestha, de membri ai guvernului, sînt salutați cu căldură de primarul Kamal Chitrakar

(continuare în pag. a 4-a)

Tovarășul Nicolae Ceaușescu, împreună cu tovarășa Elena Ceaușescu, va efectua o vizită oficială de prietenie în R. P. Angola

Tovarășul Nicolae Ceaușescu, secretar general al Partidului Comunist Român, președintele Republicii Socialiste România, împreună cu tovarășa Elena Ceaușescu, va efectua o vizită oficială de prietenie în Republica Populară Angola, în ultima decadă a lunii martie 1987, la invitația președintelui M.P.L.A. — Partidul Muncii, președintele Republicii Populare Angola, Jose Eduardo dos Santos.

UN IMPERATIV: REDUCEREA CONSUMURILOR MATERIALE

Economiile la unele materii prime să nu fie anulate prin depășiri la altele

La Întreprinderea de antibiotice

Un obiectiv de prim-ordin în activitatea de zi cu zi a chimiștilor **Întreprinderii de antibiotice** îl constituie buna gospodărire a materiilor prime, continua reducere a consumurilor materiale. De altfel, rezultatele înregistrate la acest important indicator, în anul 1986, confirmă eficacitatea măsurilor și acțiunilor întreprinse în această direcție, concretizate într-o economie față de plan de peste 6 milioane lei la cheltuielile materiale.

Vorbindu-ne despre factorii care au determinat obținerea acestor rezultate, ec. Ioan Ursu, contabilul șef al întreprinderii, a menționat faptul că principala sursă de reducere a cheltuielilor materiale a constituit-o reducerea consumurilor planificate de materii prime și materiale. În secția a IV-a, de exemplu, s-au economisit 700 tone de diferite materiale (acetonă, amoniac, butanol, perlit, amidon, făină soia, arquad etc.), iar în secția a II-a, la două dintre produsele de bază (streptomicină și sinerdol), s-a obținut o economie de aproape 200 tone de dextroză, șrot de soia, carbonat de calciu, amoniac și alte materiale.

Rezultatele puteau fi, desigur, mai bune dacă, așa cum a ținut să sublinieze tovarășa Emilia Benția, secretarul comitetului de partid, nu s-ar fi înregistrat și depășiri la unele norme de consum de materii prime și materiale (la glucoză, lactoză, acetat de butil, citazol). Din păcate, această situație s-a menținut și în primele două luni ale acestui an, datorită, în principal, **nerespectării unor tehnologii de fabricație.**

Sub conducerea comitetului de partid, consiliul oamenilor muncii a stabilit un amplu program de acțiune care vizează încadrarea, și în 1987, în cheltuielile materiale planificate. Punînd în valoare experiența acumulată, se scontează ca, prin reducerea consumurilor specifice de materii prime, materiale,

FLORIN ROTARU

(continuare în pag. a 2-a)

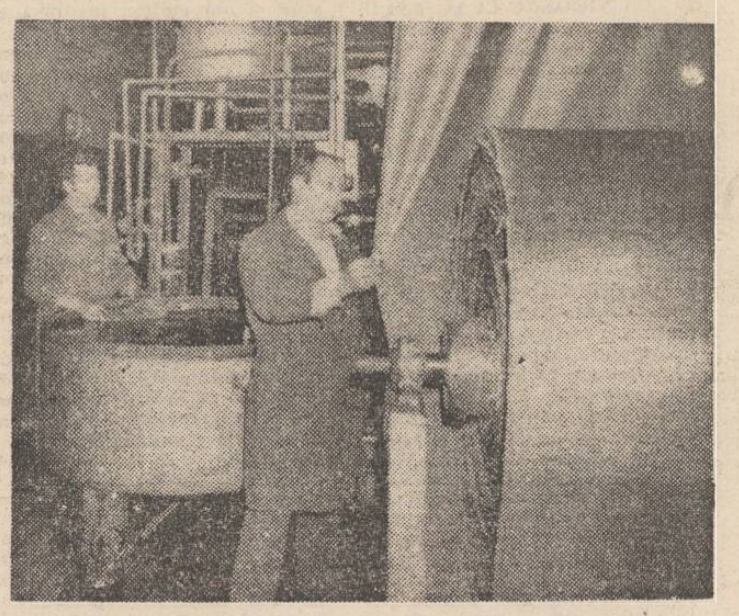

La Întreprinderea de mătase „Victoria" există o susținută preocupare pentru economisirea materiei prime și a materialelor. Un singur exemplu: în atelierul vopsitorie, numai în luna februarie a acestui an, a fost economisită cantitatea de 30 kg de vopsea. Aceasta, datorită bunei funcționări a instalației de vopsit, precum și a grijii ce o manifestă maistrul Dumitru Antoci (în dreapta) și vopsitorul Alexandru Condurache

Acțiuni ferme pentru ridicarea potențialului productiv al pajiștilor

Iarba obținută de pe pajiști constituie un furaj de cea mai bună calitate, vitaminos și cu un conținut bogat de proteine. E necesar, prin urmare, să acordăm pajiștilor toată atenția, să luăm toate măsurile de îmbunătățire și exploatare în vederea realizării unor producții sporite la hectar, așa încît pajiștile naturale să reprezinte principala sursă de furaje pentru sectorul zootehnic.

Este obligația conducerilor unităților agricole socialiste, a fermelor de pajiști, precum și a tuturor crescătorilor de animale, de a duce la îndeplinire sarcinile cuprinse în programul județean de ameliorare a pajiștilor naturale. O seamă de lucrări au putut fi realizate în perioada de iarnă. Acum, este vremea să intensificăm acțiunile de curățare a pajiștilor de resturi vegetale și de distrugere a mușuroaielor. Forța de muncă de la sate, care în această perioadă nu este angrenată în campaniile agricole, trebuie mobilizată în masă pentru executarea manuală a acestor lucrări de întreținere.

Pe pășunile limitrofe masivelor păduroase, arboreții neproductivi au scos din circuitul economic însemnate suprafețe care acum trebuie defrișate. Această lucrare se cere executată prin scoaterea cioatelor de sub colet pentru a împiedica lăstărirea ulterioară. Defrișarea se va executa manual, evitîndu-se însă zonele cu alunecări active, ravenele și cornișele supuse eroziunii.

Fertilizarea pășunilor cu îngrășăminte organice și chimice este lucrarea care aduce mai mari sporuri de producție. În acest scop, vor trebui mobilizate toate atelajele de la sate și crescătorii de animale pentru transportul gunoiului bine fermentat și a îngrășămintelor chimice și administrarea acestora manual. În județul nostru s-a început acțiunea de fertilizare a pajiștilor naturale, cu rezultate bune înscriindu-se cooperativele agricole din Chișcăreni, Belcești, Podu Iloaiei, Gorban, Vînători, Tungujei și altele. S-a început și fertilizarea pajiștilor naturale cu îngrășăminte chimice pe șantierele de amenajare în complex ale Întreprinderii de întreținere și exploatare a pajiștilor în comunele Aroneanu și Rediu, acțiuni desfășurate cu sprijinul aviației utilitare, pe o suprafață de 2 500 de hectare.

Refacerea covorului ierbos degradat de pe unele suprafețe de pajiști se va face prin lucrări de supraînsămînțare cu amestecuri valoroase de graminee și graminee perene, cu utilajele mecanice speciale din dotarea S. M. A., precum și manual pe terenurile în pantă. Această importantă acțiune de îmbunătățire a calității pajiștilor va fi executată în cursul lunii martie în toate unitățile agricole deținătoare de pajiști și pe întreaga suprafață înscrisă în program.

Toate aceste lucrări organizate în fiecare localitate din județ vor trebui susținute și de o exploatare rațională a întregii suprafețe de pajiști prin organizarea pășunatului rațional, pe bază de grafice, pe trupuri de pășune, pe specii și categorii de animale. În vederea realizării unor producții sporite de masă verde, se va interzice ieșirea animalelor la pășunat înainte de data de 10 mai, deoarece prin călcare și pășunat timpuriu se distruge covorul ierbos în formare.

Conducerile unităților agricole socialiste și asociațiile crescătorilor de animale de la sate, împreună cu lucrătorii fermelor de producție și exploatare a pajiștilor din județ și cu sprijinul birourilor executive ale consiliilor populare comunale vor trebui să organizeze, imediat forța de muncă, atelajele și formațiile de mecanizare constituite în acest scop, pentru realizarea tuturor lucrărilor de îmbunătățire a pajiștilor naturale, așa încît să obținem o producție de masă verde și finuri de bună calitate și în cantități suficiente.

Ing. IOAN TURICEANU
directorul Întreprinderii de întreținere și exploatare a pajiștilor

În paginile 2–3

- **Adunarea festivă consacrată aniversării a 30 de ani de la înființarea U.A.S.C.R.**
- **Autogospodărirea și autofinanțarea — rezultat al conlucrării primăriei cu cetățenii, cu unitățile**

Ieri, a avut loc la Iași

Adunarea festivă consacrată aniversării a 30 de ani de la înființarea U.A.S.C.R.

În atmosfera de puternică efervescență politică și angajare patriotică a întregului nostru popor, a amplelor manifestări politice și educative prin care sînt marcate cele șase decenii și jumătate de istorie eroică a organizației revoluționare de tineret din patria noastră, ieri, a avut loc la Iași **adunarea festivă consacrată aniversării a 30 de ani de la înființarea Uniunii Asociațiilor Studenților Comuniști din România.**

Au participat numeroși studenți, activiști ai organizațiilor U.T.C., U.A.S.C., cadre didactice din Centrul universitar, conducători de unități economice și instituții, alți invitați.

În cadrul adunării festive, tovarășul **Alecu Floareș**, secretar al Comitetului județean de partid Iași, a transmis călduroase felicitări studenților și corpului profesoral, dînd o deosebită apreciere realizărilor obținute și adresînd, totodată, chemarea de a-și spori eforturile în întreaga activitate, de a munci fără preget pentru a deveni specialiști cu o temeinică pregătire.

Tovarășul **Mircea Cranta** secretarul Consiliului U.A.S.C.R., a subliniat, în cuvîntul său, sarcinile majore ce revin studenților pentru ridicarea continuă a nivelului întregii activități de pregătire profesională și politică, pentru realizarea exemplară a sarcinilor ce revin învățămîntului superior românesc.

Raportul prezentat de tovarășul **Gheorghe Iacob**, președintele U.A.S.C. din Centrul universitar, a reliefat principalele realizări profesional-științifice, din activitatea politico-educativă și de muncă patriotică a studenților. În cadrul materialelor **prezentate a** fost adus un vibrant omagiu tovarășului **NICOLAE CEAUȘESCU**, secretarul general al partidului, fiind evocată cu emoție îndelungata și eroica sa activitate revoluționară în rîndurile tineretului, ale partidului, pentru triumful idealurilor de dreptate, libertate și independență națională. Milioanele de tineri muncitori, țărani, studenți și elevi din patria noastră — s-a arătat, au ca model suprem și pilduitor exemplu de muncă și de viață, de dăruire pentru înfăptuirea nobilelor aspirații ale partidului și poporului, activitatea neobosită, cutezătoare și personalitatea de excepție, de largă recunoaștere internațională, ale secretarului general al partidului, ctitorul epocii înfloritoare de astăzi — **Epoca Nicolae Ceaușescu.** Cei prezenți au exprimat sentimentele de vie recunoștință ale tineretului studios ieșean față de tovarășa academician doctor inginer **ELENA CEAUȘESCU**, eminent om politic și savant de renume mondial, pentru grija părintească cu care, alături de secretarul general al partidului, îi înconjoară pe toți tinerii patriei, creîndu-le minunate condiții de muncă și viață, de pregătire asiduă pentru a deveni demni constructori ai viitorului patriei.

La acest moment jubiliar, studenții ieșeni se prezintă cu frumoase realizări în activitatea de pregătire teoretică, practică, de specialitate, prin îmbinarea strînsă a învățămîntului cu cercetarea și producția. În primul an al actualului cincinal, valoarea contractelor de cercetare a crescut la 2,5 milioane de lei, cele 200 de colective mixte de cercetare finalizînd 293 de contracte, contribuție de seamă la asigurarea dezvoltării economico-sociale intensive a județului, a țării. Într-o continuă creștere se află rezultatele profesionale, cele obținute la munca patriotică și de autogospodărire, în activitatea interpretativă și de creație artistică. Tineretul universitar ieșean și-a reafirmat cu putere angajamentul de a da o și mai mare amploare întregii munci de pregătire și integrare, de activitate politică și educativă, cadru optim de formare temeinică a viitorilor specialiști, de participare deplină la înfăptuirea hotărîrilor Congresului al XIII-lea, a Programului partidului.

În această atmosferă de puternic entuziasm, participanții la adunarea festivă au adresat o **telegramă tovarășului Nicolae Ceaușescu**, în care, între altele, se spune: **„Îngăduiți-ne, mult iubite și stimate tovarășe Nicolae Ceaușescu, să dăm expresie, cu această ocazie, sentimentelor de adîncă gratitudine ale întregii studențimi ieșene pentru rolul și încrederea de care se bucură tineretul în societatea noastră socialistă, pentru minunatele condiții de muncă și viață de care beneficiază prin grija Partidului Comunist Român, a dumneavoastră personal. Ne exprimăm, totodată, prețuirea și recunoștința față de ilustrul savant și om politic, tovarășa academician doctor inginer Elena Ceaușescu, pentru înalta competență și dăruire cu care îndrumă procesul înscrierii școlii și cercetării științifice românești pe coordonatele progresului contemporan. Reafirmăm și cu acest prilej legămîntul solemn al studenților din Centrul universitar Iași de a munci fără preget, de a se pregăti la nivelul noii revoluții tehnico-științifice contemporane, al dinamismului impetuos al economiei, științei și culturii românești, pentru a ne aduce și în viitor contribuția la înfăptuirea exemplară a măreților programe de dezvoltare prefigurate de Congresul al XIII-lea al Partidului Comunist Român".**

★

Au fost înmînate, în cadrul adunării festive, diplome și insigne jubiliare instituite cu acest prilej. La Casa de cultură a tineretului și studenților au fost deschise expoziții cuprinzînd realizări profesional-științifice studențești, de afiș politic și artă plastică. A urmat un amplu spectacol omagial intitulat **„Anii luminoși ai studenției noastre".**

Facultatea de tehnologia și chimia textilelor din Iași

Spectacolul „Stele fără... nume"

Mîine, la ora 19, la Casa de cultură a tineretului și studenților, va avea loc spectacolul de varietăți „Stele fără... nume", organizat de Școala populară de artă. Programul cuprinde melodii de muzică ușoară, folk, jazz, romanțe, breack dance. Își dau concursul Iolanda Grecu, Mihaela Lupu, Octavia Ocu, Vali Japorojanu, Adrian Dospinescu, Speranța Negruș, Irina Chilaboc, Tina Seitos, Mihaela Avădanei, Hermina Teodorescu, Claudia Ionescu, Speranța Spînu, Carmen Simiciuc, Veniamin Bortoș. Invitatul spectacolului — Constantin Florescu. Momentele vesele, Athanasie Radu. Conducerea muzicală aparține lui Titel Popovici.

Economiile la unele materii prime

(urmare din pag. 1)

combustibil, energie și apă să se obțină economii în valoare de peste 26 milioane lei. Măsurile luate în acest scop se referă, în principal, la perfecționarea tehnologiilor de biosinteză a eritromicinei, oxitetraciclinei, tetraciclinei bază, sinerdolului etc. (cu o eficiență economică de 16,4 milioane lei); definitivarea experimentărilor la penicilina GK și furadicil (1,3 milioane lei); creșterea nivelului de biosinteză la produsul sinerdol și a capacității de extracție și prelucrare a plantelor medicinale, cu un efect asupra reducerii cheltuielilor materiale de peste un milion lei.

Importante măsuri s-au stabilit și pe linia creșterii gradului de valorificare al materiilor prime, prin care se sconteză o reducere a costurilor materiale cu 2 milioane lei, îmbunătățirii utilizării capacităților de producție (3,1 milioane lei) etc. Totodată, se va acționa și în direcția îmbunătățirii stilului și metodelor de conducere, în planificarea, transmiterea, urmărirea îndeplinirii sarcinilor de producție, perfecționarea pregătirii profesionale, introducerea pe scară largă a prelucrării automate a datelor și informațiilor în luarea și urmărirea operativă a deciziilor, întărirea ordinii și disciplinei.

O bună parte din aceste măsuri au și început să prindă viață, astfel că, la jumătatea lunii martie, consumurile la principalele produse de bază s-au înscris în normele planificate, existînd în același timp posibilitatea să se încheie luna cu economii însemnate de materii prime și materiale. Este însă necesar să se acționeze **pentru a se obține încadrarea în toate normele de consum de materii prime și materiale, pentru combaterea tendinței de a acoperi depășirile la unele norme pe seama reducerii altora.**

Fruntași la muncă patriotică

În cadrul întrecerii **„Fiecare pionier — o faptă de muncă pentru înflorirea patriei"**, numeroase unități de pionieri din municipiul și județul Iași s-au remarcat prin rezultatele deosebite obținute în colectarea materialelor refolosibile, la lucrările din agricultură și edilitar-gospodărești, în alte acțiuni de muncă patriotică. Recent, Consiliul județean al Organizației pionierilor a acordat premiile și diplomele de onoare fruntașilor pe anul 1986. Între cîștigători se află: **școlile din comuna Dobrovăț și nr. 28 din Iași — locul I; școlile nr. 23 din Iași și din comuna Trifești — locul II; școlile nr. 1 din Iași și din comuna Probota — locul III.** Mențiuni au obținut unitățile de pionieri de la școlile din Cepleniță, Cristești — Pașcani, Hîrlău, Holboca, nr. 2, 4, 10, 12, 18 și 31 din Iași, Liceul „E. Racoviță", școlile din Podu Iloaiei, Perieni — Probota, Strunga, nr. 1 Tg. Frumos, Rădeni — Trifești, Alexandru cel Bun și Vlădeni. **(prof. C. Petrilă)**

Pentru viitorii medici și farmaciști

A intrat în tradiția I.M.F. Iași de a organiza, prin Cabinetul metodologic al absolvenților, în fiecare an, întîlniri ale studenților din anul VI cu medici și farmaciști cu deosebită experiență profesională, care prezintă viitorilor absolvenți problemele cu care se vor confrunta în specialitate, satisfacțiile exercitării profesiunilor de medic și farmacist, precum și responsabilitățile ce le revin în procesul acordării asistenței medicale.

O asemenea întîlnire, deosebit de instructivă, a fost organizată la Facultatea de medicină între studenții anilor terminali și medicul primar de medicină generală Bruno Lazare, din Tg. Ocna, care s-a consacrat acestei profesiuni de peste 30 de ani, obținînd rezultate apreciabile. După expunerea cu tema „Locul și rolul medicului generalist în sistemul ocrotirii sănătății publice din România — tradiție și actualitate", invitatul a împărtășit studenților din experiența proprie. Cadrele didactice îndrumătoare ale anilor respectivi de studii, împreună cu oaspetele, au răspuns apoi întrebărilor puse de studenți în legătură cu repartizarea în producție, cu aspecte concrete ale asistenței medicale din mediul rural, probleme ale desfășurării stagiului postuniversitar, ale integrării socio-profesionale a tinerilor medici și farmaciști etc.

Dr. RENE DUDA

JOCURI

Gheață

ORIZONTAL: 1) Femeia ghețurilor; 2) Depuse de ghețari dispăruți — Gel!; 3) Bloc de gheață plutitor; 4) Vegheata... cu gheață!; — Gradul înghețului; 5) Urmă de promoroacă! — Îmbrăcată la îngheț; 6) Marea cu... marea barieră de gheață — Ființă de gheață în basme; 7) Cel al Crăiesei zăpezii avea încăperi goale, ghețoase (H. C. Andersen) — U!; 8) Rece! — Înghețat de Nord; 9) Vehicul pe zăpadă și gheață — Jucat pe gheață. VERTICAL: 1) Limbă de gheață — La morse!; 2) Ciocnire — Gaură în gheața rîului; 3) Crăpătura ghețarului montan; 4) Zeița tinereții — Gheața fricii; 5) La patine și la mantinelă! — Cristale de gheață; 6) Zone cu gheață permanentă; 7) Ornat cu flori de gheață — Ape! 8) Sabin Gheață — Ren! — Număr... cu crosă lată; 9) Licărul gheții.

VIOREL VÎLCEANU

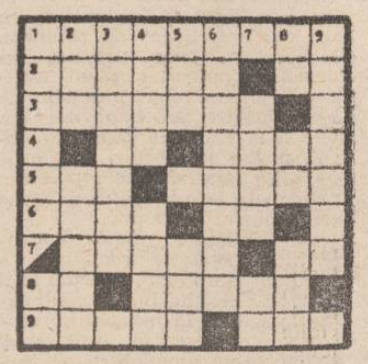

DEZLEGAREA JOCULUI APĂRUT ÎN NR. 12 571:

ORIZONTAL: 1. Meteorolog! 2. Oportune — R; 3. Motor — Tasa; 4. Ec — Rău — Tub; 5. Nativ — S — Ci; 6. T — I — Antic; 7. Era — Ea — Ez; 8. Orz — Id — Adi; 9. R — Interval; 10. Eternitate.

Constantin Tofan: un peisagist al stărilor

Datorită expoziției de la Galeriile „Cupola" (prima „personală" a acestui talentat pictor care, pentru a folosi cea mai adecvată expresie, s-a lăsat așteptat), expoziție ce poate surprinde prin maturitate, profunzime și unitate doar pe cei care nu au mai luat contact cu artistul în cadrul unor manifestări de grup, ori nu l-au cunoscut în intimitatea atelierului, numele lui Constantin Tofan se înscrie, convingător și pe bună dreptate, printre cele ale tinerilor plasticieni ieșeni de valoare. Programul său, ca și reușitele în materializarea acestuia, sînt evidente. Luîndu-și drept posibil model un celebru violonist (și compozitor) care reușea să cînte pe o singură coardă, pictorul operează, de cele mai multe ori, cu numai o culoare, încercînd să-i afle și să-i vizualizeze toate nuanțele. Culoarea, în accepția sa, este o stare în interiorul căreia se cuvin a fi făcute incursiuni îndelungate, pe toate coordonatele, în toate momentele — niciunul asemănîndu-se precedentului sau

PRIN EXPOZIȚII

următorului. Și cum stările care pot fi cunoscute cel mai bine sînt cele proprii, pe acestea le sondează Constantin Tofan. Rezultatul este constituit, în majoritatea cazurilor, din „peisaje" (ghilimelele sînt semn al unei încadrări formale, peisajele fiind, de fapt, compoziții, rodul imaginației și nu încercări de descriere sau rescriere a celor ce au impresionat retina). Fiecare stare are un dublu (de aceea există serii de tablouri — **Nocturnă I, II, Hibernală I, II, Autumnală I, II** etc., ori totul se comprimă într-un singur tablou — **Cupluri**), fiecare stare este răspuns și, totodată, întrebare, generînd răspunsuri.

Cele mai multe dintre semnele așternute de către Constantin Tofan pe pînză sînt convingătoare, plac și au caracter de perenitate. În traiectoria sa ulterioară — și toate datele converg spre una ascendentă —, artistul va avea mult de cîștigat dacă va depăși faza unei anume cumințenii, punctîndu-și discursul plastic cu întrebări tot mai grave, mai tulburătoare și cu răspunsuri pe măsură.

CĂTĂLIN DOBRE

La Țigănași

Autogospodărirea și autofinanțarea — rezultat al conlucrării primăriei cu cetățenii, cu unitățile

Cine străbate comuna Țigănași constată multiple lucrări edilitar-gospodărești și de înfrumusețare, care s-au efectuat aici în ultima vreme. Cetățenii, avînd în frunte deputați destoinici, precum sînt **Petru Turcanu, Gh. Cotiugă** și **Stelian Lascarache** din satul Cîrniceni, **Elena Chirilă** și **Aurica Leonte** din satul M. Kogălniceanu, **Ignat Virgil** și **A. Placinschi** din Țigănași, **Petru U. V. Tudose** din Stejari, au efectuat, anul trecut, lucrări gospodărești în valoare de 16,8 milioane de lei, cu 10 milioane mai mult decît angajamentul. A fost dat în folosință un bloc de locuințe, s-au executat importante lucrări de reparații capitale la școli, s-au refăcut circa 7 km de drumuri, au fost redate agriculturii 2 ha de teren, s-a înălțat o nouă remiză P.S.I., s-a amenajat un nou teren sportiv etc. „Sînt realizări ce decurg din propunerile făcute de cetățeni, ne-a spus tovarășul **Dumitru Olaru**, primarul comunei. Am reținut propunerile făcute încă din campania electorală. Acestora li s-au adăugat numeroase altele, formulate în adunările cetățenești, le-am urmărit sistematic aplicarea".

Soldul excedentar cu care s-a încheiat bugetul localității pe anul 1986 marchează instaurarea unui mod nou, mai implicat, mai responsabil, de înțelegere a activității de conducere și gospodărire pe plan local. „Este o concepție nouă, care se manifestă — și trebuie să se manifeste în mai mare măsură — în fiecare sat component, în fiecare unitate economică de pe raza comunei noastre, ne-a spus tovarășul **Mihai Hriscu**, vicepreședintele consiliului popular. Autofinanțarea oglindește mai bine și funcția educativă a realizării bugetului, în spiritul civic". Locuitorii din Țigănași au demonstrat că aria de manifestare a acestei funcții este foarte largă, de la actul elementar al îndeplinirii obligațiilor legale — în bani și în muncă — pînă la răspunderea colectivă privind gospodărirea resurselor materiale, financiare și umane ale fiecărui sat component.

FIECARE LOCALITATE, o puternică cetate economico-socială!

„Pozițiile de pe rol" ale majorității cetățenilor, închise cu mențiunea „achitat integral" la finele lunii februarie, ilustrează o nouă optică privind autofinanțarea. Ele arată grija deosebită ce se acordă folosirii cît mai judicioase a tuturor resurselor locale. Un prim exemplu în acest sens îl dă chiar primăria. Aici s-a organizat o microfermă pentru creșterea animalelor (oi, tăurași, porci, cai), s-a cultivat o suprafață de peste 10 hectare cu porumb și pepeni verzi, s-au organizat servicii pentru populație (mijloace mecanizate pentru lucrările agricole pe terenurile proprii, o moară pentru tocat furaje, un ferăstrău circular pentru tăiatul lemnelor etc.). Toate acestea au adus anul trecut venituri de aproape 400 000 de lei. La C.A.P., pe lîngă preocupările pentru continua sporire a producțiilor agricole, s-au realizat activități de industrie mică și prestări de servicii în valoare de peste 1 milion de lei, o atenție aparte fiind acordată activității de artizanat, la care își aduc contribuția peste 70 de femei, dar și lucrărilor de fierărie, tîmplărie, brutărie, de construcții și transporturi. Bune rezultate s-au obținut și în valorificarea resurselor locale. Consiliul popular a amenajat o răchitărie pe o suprafață de 1,5 ha, care, în acest an, va ajunge la aproape 3 ha, s-au realizat perdele de protecție din stuf pentru saivane, solarii și răsadnițe, s-au extras cantități însemnate de nisip pentru nevoile locale, anual se confecționează circa 80—100 de mii bucăți de chirpici pentru diverse construcții de uz gospodăresc. Consiliul popular însă nu trebuie să scape din vedere nici activitatea C.P.A.D.M. din localitate. Cu toate rezultatele pozitive, se impun lărgirea și diversificarea gamei de servicii, folosirea mai judicioasă a spațiilor comerciale existente și, nu în ultimul rînd, calificarea unui număr mai mare de meseriași. Un început în acest sens a fost făcut, dar aici și consiliul popular trebuie să-și manifeste mai mult răspunderea și autoritatea, pentru ca și această importantă unitate economică din comună să se ridice la nivelul exigențelor actuale.

ELENA DUMITRESCU

SPORT-sport-SPORT

Lupte greco-romane

Prima etapă din cadrul diviziei A a campionatului național a prilejuit, duminică, la Sala sporturilor din Iași, întreceri pasionante, viu disputate, de un bun nivel tehnic. Echipa Nicolinei (pregătită de antrenorii Tr. Ardelean, T. Lucescu, N. Diaconu) a avut o comportare conform așteptărilor, în ciuda celor două înfrîngeri suferite, dacă ținem cont de faptul că formația este mult **tînerită, alcătuită din mulți juniori.** Dar iată și rezultatele înregistrate: Nicolina — Cesarom București 3—7, Nicolina — S.C. Bacău 4—6. S-au remarcat seniorul Cornel Gherasim și juniorii Cr. Fisticeanu, D. Bîrsan și Viorel Iftenie.

Pe scurt

■ În cadrul primei semifinale a „Cupei României" la **handbal** feminin, simbătă, s-a desfășurat, la Tg. Mureș, prima întîlnire dintre Mureșul și Terom. Aflate într-o formă deosebită în acest sezon, mureșencele au învins cu scorul de 25—17 (15—10). Returul va avea loc la Iași, simbătă (Sala sporturilor, ora 17). O victorie la o diferență de 9 goluri a chimistelor le-ar asigura dreptul de a-și disputa finala competiției.

■ Vineri și simbătă (20 și 21 martie a.c.), va avea loc, la Voința, faza pe județ a campionatului R.S.R. individual de box rezervat juniorilor, la care participă sportivi de la Nicolina, C.S.M., Voința, centrele de pregătire din Erbiceni și Tg. Frumos. Întîlnirile îi vor avea ca arbitri — județători pe ieșenii Ilie Frangache, Matei Căzănaru, C. Calenciuc, Iulian Frangache ș.a. Boxerii învingători vor participa la faza pe zonă, care va avea loc luna viitoare, la Focșani.

■ Recent, s-a desfășurat **concursul județean de telegrafie-sală**, dotat cu **Cupa „8 Martie"**, în organizarea Radioclubului județean și a C.P.S.P. Iași. La categoria **juniori mici**, primele locuri au fost ocupate de Constantin Zaboriță (Lic. „M. Eminescu"), Călin Chireac (același liceu) și Gabriela Georgescu (Școala nr. 34 Iași), iar la categoria **juniori mari**: Ana Puiu (absolventă de liceu), Constantin Atomei (Lic. „C. Negruzzi") și Constantin Georgescu (Lic. ind. nr. 4 Iași). **(Cristian Popovici)**

■ Duminică, **rugbiștii** de la Politehnica au jucat la Constanța (în cadrul etapei a XVIII-a a diviziei A), cu Farul (campioana țării). Gazdele au învins cu 26—3.

în 24 de ore

TELEVIZIUNE. 20 *Telejurnal*; 20,20 Viața economică; 20,35 Partidul Comunist Român — conducătorul politic al întregii activități economico-sociale; 20,50 Tinerețea patriei. Cîntece și versuri (C); 21 Film serial (C): „Norii negri"; 21,50 Telejurnal.

CINEMATOGRAFE. VICTORIA, orele 9; 11; 13; 15; 17; 19: „100 000 pentru complicitate"; **REPUBLICA,** orele 9; 14; 18: „Pe aripile vîntului" (ecran panoramic); **COPOU,** orele 9; 11; 13; 15; 17; 19: „Greșeala fatală"; **DACIA,** orele 9; 11; 13; 15; 17; 19: „Comoara din Lacul de Argint"; **TINERETULUI,** orele 9; 11; 13; 15; 17; 19: Film din ciclul „Mari regizori, mari actori"; **CASA SINDICATELOR,** orele 9; 11; 13; 15; 17; 19: Film din ciclul „Mari succese ale ecranului"; **PAȘCANI, CASA DE CULTURĂ:** „Șapte băieți și o strengăriță"; **CLUBUL C.F.R.:** „Prințul fals"; **HÎRLĂU:** Film din ciclul „Mari actori, mari regizori"; **TG. FRUMOS:** „Înfierea"; **PODU ILOAIEI:** „D-ale carnavalului"; **HALĂUCEȘTI:** „Roberto Carlos și diamantul roz"; **RĂDUCĂNENI:** „Întunecare".

OPERA ROMÂNĂ, ora 18,30: „Nabucco".

TIMPUL PROBABIL. Deși temperatura aerului va crește ușor, vremea se menține rece pentru această perioadă a anului. Cerul va fi variabil la noros. Izolat și temporar se vor înregistra ninsori slabe. Vîntul va sufla slab la moderat. Valorile termice ale aerului vor înregistra temperaturi minime cuprinse între minus 8 și minus 2 grade și temperaturi maxime cuprinse între 2 și 7 grade.

alb negru

■ **FESTIVITATE.** În primele două duminici din luna martie, la sediul Miliției municipale a avut loc festivitatea înmînării buletinului de identitate unui număr de peste 500 de tineri, care au împlinit vîrsta de 14 ani. Tinerilor participanți la acest moment deosebit din viața lor li s-au adus la cunoștință, totodată, principalele prevederi legale ce reglementează evidența populației și circulația pietonilor pe drumurile publice. ■ **VIZITĂ.** Zilele trecute, elevii din clasele a II-a C și D de la Școala nr. 22 din Iași au vizitat, împreună cu învățătoarele lor, Olga Spulber și Amelia Zamfir, unele secții de la Combinatul de fibre sintetice, unde lucrează mulți dintre părinții lor. Cu acest prilej, ei au vizitat și o expoziție de pictură, realizată de artiști amatori din marele combinat ieșean. **(Dan Anton)** ■ **BARACĂ.** În imediata apropiere a zidului de la Rîpa Galbenă a fost abandonată — după cum se poate observa și din fotografia de mai sus (realizată de **Gh. Onofrei**) — o baracă, ce face notă discordantă cu peisajul din jur. Să nu mai aibă nimeni nevoie de această baracă? ■ **SOȚ.** Ori de cîte ori venea beat acasă — și acest lucru se întîmpla frecvent — Vasile Costin (din satul Ciorăni, comuna Belcești), paznic la I.M.F. Iași, își lovea soția și o alunga de acasă, împreună cu copilul lor. După ultima întîmplare de acest gen, a fost condamnat. Timp de o lună, va lipsi el de acasă... ■ **FECIOR.** Pentru că nu lucra nicăieri și se ținea numai de chefuri, părinții lui Ionel Bejan, din orașul Tg. Frumos, au refuzat să-i mai dea bani pentru băutură și țigări. Supărat, fiul a făcut scandal și și-a lovit părinții. Pentru a-și schimba comportarea, a fost trimis să mediteze, timp de două luni, după gratii. **(Dumitru Păpușoiu)** ■ **ARESTATĂ.** A fost arestată Argentina Anton (bulevardul Dacia nr. 15, bl. DA 10), cameristă la hotelul „Unirea". În intervalul mai 1985 — februarie 1987, ea a întrerupt, cu mijloace empirice, cursul normal al sarcinii mai multor femei. ■ **SPECTACOL.** Beat fiind, Ioan Ceaușu (str. Cerna nr. 6 A), electrician la „Nicolina", a provocat scandal la cinematograful Dacia. „Spectacolul" l-a costat 1 000 de lei. ■ **CREDULITATE.** Elenei Ciobanu (str. Drobeta nr. 3), fără ocupație utilă, îi plăcea nespus de mult să se prezinte oricui, dar mai ales naivilor, drept o persoană cu multe relații și care poate rezolva tot felul de probleme. Așa a făcut cunoștință cu doi cetățeni cărora, în schimbul a 15 000 de lei, le-a promis că va interveni pe lîngă persoane cu funcții de răspundere, pentru soluționarea favorabilă a unor probleme judiciare. Neavînd cum se ține de promisiune, ea a fost demascată și arestată. ■ **PAZNIC.** În loc să aibă grijă de bunurile încredințate spre supraveghere, Telu Alexa, paznic la Grădinița nr. 23, dormea dus. A fost trezit de organele de ordine și amendat cu 1 000 de lei.

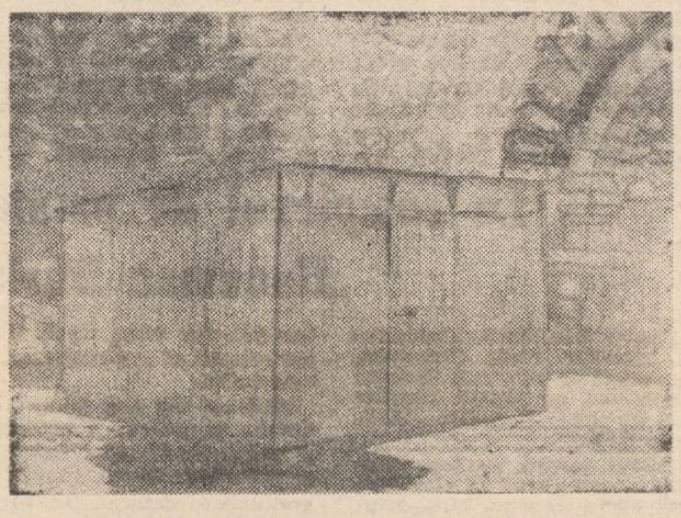

DUMITRU HARIGA

COMBINATUL DE FIBRE SINTETICE IAȘI

produce și livrează, pe bază de comandă fermă, **broșe de precizie,** utilizate pentru rectificări interioare ale alezajelor străpunse sau înfundate, cilindrice sau conice.

Piesele ce compun broșele sînt din oțeluri aliate supuse unor tratamente termice și termochimice ce le asigură calități deosebite privind stabilitatea geometrică și rezistența mecanică, ducînd la o durată îndelungată de funcționare.

Rulmenții folosiți sînt de precizie, iar ungerea lor se face cu unsoare specială de rulmenți, ceață de ulei, ulei prin picurare.

Bătaia radială a axului broșei este de 0,002 mm.

Sensul de rotație și sistemul de ungere se vor preciza în comandă.

ÎNTREPRINDEREA DE TRICOTAJE „MOLDOVA" IAȘI

încadrează, prin concurs,

— **doi programatori pentru minicalculatorul tip Coral 4030.**

Condiții de încadrare sînt:
— studii superioare
— domiciliul stabil în municipiul Iași
— condițiile prevăzute de legile 12/1971 și 57/1974.

57/1974.

Relații suplimentare se pot lua de la biroul P.I.R.M.

COMBINATUL SIDERURGIC CĂLĂRAȘI

încadrează de urgență:
— **muncitori calificați** (bărbați) în meseriile de
— **cocsar;**
— **operator chimist;**
— **muncitori necalificați** (bărbați) absolvenți ai școlii generale pentru calificare în meseriile de
— **cocsar;**
— **operator chimist.**

Combinatul siderurgic Călărași asigură încadrarea în profilurile de cocsificare și siderurgie.

Relații suplimentare, la telefoanele 13522, 13523, interioare 1030, 1036, 1039, direct, 12329.

C.P.A.D.M. HOLBOCA, JUDEȚUL IAȘI

încadrează de urgență:
— **gestionari,**
— **achizitori,**
— **croitori bărbați,**
— **ceasornicari,**
— **constructori — zugravi — vopsitori.**

JUDECĂTORIA IAȘI

vinde la licitație publică apartamentul compus din două camere, situat în strada Vămășoaia, bloc A 43, parter, ap. 1 — Galata, Iași.

Licitația va avea loc miercuri, 25 martie 1987, ora 8,30, la sediul judecătoriei.

Valoarea de la care pornește licitația este de 21 885 lei.

I.A.D.T.I.CH. BUCUREȘTI AUTOBAZA NR. 5 SLOBOZIA

cu sediul în incinta C.I.Ch. Slobozia, județul Ialomița, șoseaua Călărași, km 4,

încadrează urgent, pentru **autocoloana Iași,** cu sediul în incinta **Întreprinderii de antibiotice Iași**

— **un șef autocoloană.**

Încadrarea se face conform Legii nr. 12/1971.

Relații suplimentare, la telefoanele 910/11751, 910/11225, interior 384.

Vizita oficială de prietenie a tovarăşului Nicolae Ceauşescu, împreună cu tovarăşa Elena Ceauşescu, în Regatul Nepal

Întîlnirea cu conducerea municipalităţii Katmandu şi cu membri ai Parlamentului municipal

(urmare din pag. 1)

şi conduşi, în aplauzele tuturor celor prezenţi, pe scena sălii de ceremonii.

Se oferă înalţilor oaspeţi g-i-rlande de flori.

Un ansamblu popular interpretează un cîntec special compus pentru preşedintele Nicolae Ceauşescu şi tovarăşa Elena Ceauşescu.

In numele conducerii municipalităţii, a luat cuvîntul Kamal Chitrakar, primarul oraşului, preşedintele Parlamentului municipal, care a relevat că vizita înalţilor oaspeţi români în Nepal înscrie un nou capitol al relaţiilor de prietenie şi colaborare dintre cele două ţări, care se dezvoltă continuu. „În numele cetăţenilor acestei aşezări străvechi, cu o bogată moştenire culturală, vă exprimăm dumneavoastră, domnule preşedinte Nicolae Ceauşescu şi doamnă Elena Ceauşescu, salutul nostru călduros şi urarea de bun venit, vă dorim viaţă îndelungată, sănătate şi fericire! În numele cetăţenilor capitalei adresăm poporului român prieten călduroase salutări şi urarea de a obţine noi succese pe calea progresului şi prosperităţii!", a spus vorbitorul.

Primarul capitalei nepaleze a evidenţiat, în continuare, dragostea pentru natură, pentru tradiţii şi obiceiuri, pentru libertate şi independenţă, ca şi experienţele istorice ale popoarelor român şi nepalez. „Dumneavoastră, domnule preşedinte, cunoscut susţinător al cauzei păcii, al colaborării internaţionale, — a subliniat primarul — sînteţi întruchiparea adevăratului spirit al naţiunii române".

Referindu-se la poziţia României în probleme ale vieţii internaţionale, vorbitorul a subliniat că Nepalul, ţară nealiniată şi în curs de dezvoltare, apreciază în mod deosebit înţelegerea şi sprijinul consecvent al României pentru mişcarea de nealiniere, pentru cauza statelor în curs de dezvoltare. „Urmărim cu cea mai mare simpatie, a spus el în continuare, eforturile poporului român în direcţia promovării armoniei şi înţelegerii regionale, în Peninsula Balcanică. Efortul dumneavoastră de a face din Balcani o zonă a păcii şi colaborării, liberă de arme nucleare şi chimice, se bucură, domnule preşedinte, de sprijinul poporului nepalez. Ca prieteni buni, ne bucurăm de progresele înregistrate de poporul român, sub conducerea dumnevoastră înţeleaptă şi destoinică".

In încheiere, primarul oraşului Katmandu a exprimat aprecierea şi recunoştinţa cetăţenilor capitalei nepaleze pentru sprijinul acordat de România proclamării Nepalului ca zonă a păcii.

Mesajul de salut, prezentat într-o casetă de argint, a fost înmînat preşedintelui României.

In aplauzele celor prezenţi a luat cuvîntul preşedintele Republicii Socialiste România, tovarăşul Nicolae Ceauşescu, ale cărui idei şi aprecieri au fost urmărite cu deosebit interes de întreaga asistenţă care a aplaudat în repetate rînduri.

La încheierea adunării, membrii parlamentului capitalei nepaleze au ţinut să se fotografieze împreună cu preşedintele Nicolae Ceauşescu şi cu tovarăşa Elena Ceauşescu.

Dejun în onoarea oaspeţilor

Preşedintele Republicii Socialiste România, tovarăşul Nicolae Ceauşescu, şi tovarăşa Elena Ceauşescu, au participat, marţi, la un dejun oferit în onoarea lor, de premierul Nepalului, Marich Man Singh Shrestha, şi soţia sa.

A participat tovarăşul Valentin Ceauşescu.

La dejun au luat parte tovarăşii Dimitrie Ancuţa, Ioan Totu, alte persoane oficiale române.

Dejunul s-a desfăşurat într-o atmosferă de caldă prietenie.

Ceremonia plantării arborilor prieteniei

O ceremonie cu deosebite semnificaţii, ilustrînd stima şi consideraţia de care se bucură în Nepal preşedintele Nicolae Ceauşescu şi tovarăşa Elena Ceauşescu, a avut loc, marţi dimineaţa. Invitaţi de gazde, înalţii soli ai poporului român au plantat arborii prieteniei „Shringe" în grădina botanică din Godawari, în apropiere de Katmandu.

A participat tovarăşul Valentin Ceauşescu.

Au fost prezenţi tovarăşii Dimitrie Ancuţa, Ioan Totu, alte persoane oficiale române şi nepaleze.

Înalţii oaspeţi români au fost întîmpinaţi şi salutaţi cu deosebită căldură de ministrul silviculturii şi îmbunătăţirilor funciare, Hem Bahadur Malla, de alţi membri ai guvernului, de oameni de ştiinţă.

In aplauzele celor prezenţi, preşedintele Nicolae Ceauşescu şi tovarăşa Elena Ceauşescu plantează cei doi arbori cărora, apoi, le toarnă apă la rădăcină. Gazdele exprimă calde mulţumiri înalţilor oaspeţi români relevînd că aceşti arbori, care rămîn veşnic verzi, reprezintă un simbol al prieteniei ce se întăreşte şi se dezvoltă între popoarele celor două ţări. Alături de cei doi arbori au fost aşezate două plăci purtînd înscrise numele tovarăşului Nicolae Ceauşescu, preşedintele Republicii Socialiste România, şi al tovarăşei Elena Ceauşescu, prim-viceprim-ministru al Guvernului Republicii Socialiste România, precum şi data acestei zile memorabile, care vor reaminti, peste ani, de solia de pace şi prietenie a înalţilor oaspeţi români în Nepal.

După semnarea în cartea de onoare, înalţilor oaspeţi români le sînt adresate din nou cele mai vii mulţumiri şi profundă recunoştinţă pentru faptul că au răspuns invitaţiei de a planta arborii prieteniei.

La complexul de palate şi clădiri „Hanuman Dhoka"

Preşedintele Nicolae Ceauşescu şi tovarăşa Elena Ceauşescu, împreună cu tovarăşul Valentin Ceauşescu, au vizitat complexul de plante şi clădiri „Hanuman Dhoka"

Înalţii oaspeţi au fost salutaţi de ministrul de stat pentru educaţie şi cultură, Keshar Bahadur Bista, de directorul general al Departamentului arheologiei.

Ministrul de stat pentru educaţie şi cultură a exprimat preşedintelui Nicolae Ceauşescu şi tovarăşei Elena Ceauşescu gratitudinea gazdelor pentru onoarea ce li s-a făcut prin această vizită.

În încheierea vizitei, înalţii oaspeţi români au avut cuvinte de apreciere faţă de eforturile desfăşurate de autorităţile şi oamenii de ştiinţă nepalezi pentru ocrotirea acestui patrimoniu cultural naţional.

Depunerea unei coroane de flori

Preşedintele Republicii Socialiste România, tovarăşul Nicolae Ceauşescu, împreună cu tovarăşa Elena Ceauşescu, a depus o coroană de flori la Monumentul Martirilor.

La solemnitate a participat tovarăşul Valentin Ceauşescu.

Înalţii oaspeţi români au fost însoţiţi de membri ai guvernului nepalez.

După depunerea coroanei de flori, tovarăşul Nicolae Ceauşescu şi tovarăşa Elena Ceauşescu au păstrat un moment de reculegere.

Înalţii oaspeţi români au semnat apoi în Cartea de onoare a monumentului.

mica publicitate

FELICITĂRI

Astăzi, Lenuţa Moraru împlineşte 37 de ani. Cei cinci copii: Petronela, Radu, Mihaela, Nicoleta, Margareta şi Aurel, soţ, îi urează multă sănătate şi la mulţi ani. (3125)

Astăzi, draga noastră Florina Cufner prinde în buchetul vieţii al 15-lea ghiocel. Părinţii şi surioara îi urează multă sănătate şi la mulţi ani. (3444)

Astăzi, Paul Şlicaru împlineşte 60 de ani. Paulică, Smărăndiţa, nepoţi, Sanda, Anca, fiice, Eugen, ginere şi soţia îi urează sănătate şi ani de viaţă lungă. (3499)

Maricica, soţie, Dănuţ, fiu, Violeta, fiică, Mariana, noră, Dan, ginere, şi cei doi nepoţei: Alin şi Cristinel, urează dragului lor Gheorghe Isac, cu ocazia pensionării, sănătate şi mulţi ani fericiţi. (3517)

Familia Isac urează dragei sale Ecaterina Lemnaru, cu ocazia pensionării, sănătate şi un călduros „La mulţi ani!". (3518)

Familia Isac urează vecinei Bety Condurache, cu ocazia pensionării, sănătate şi un călduros „La mulţi ani!". (3519)

Cu ocazia împlinirii frumoasei vîrste de 33 de primăveri, Tineluş fiu şi Tinel, soţ, urează dragei lor Lenuţa Măzăreanu sănătate, fericire şi un călduros „La mulţi ani!", alături de cei dragi. (3530)

DECESE

CU adîncă durere, familia anunţă decesul celui ce a fost ILIE IONESCU, 75 de ani. Înmormîntarea, joi, 19 martie, la cimitirul din satul Movileni, judeţul Iaşi. (3488)

SOŢIA, copiii şi rudele apropiate anunţă moartea scumpului lor HARALAMBIE CIOBANU. Înmormîntarea, astăzi, 18 martie, ora 14, la cimitirul Eternitatea. (3505)

ZDROBIŢI de durere, soţia, copiii, nepoţii şi rudele apropiate anunţă încetarea din viaţă a scumpului lor soţ, tată şi bunic, GICĂ BANU, 61 de ani. Înmormîntarea, joi, 19 martie, la cimitirul din satul Corneşti. Lacrimi şi flori pentru sufletul lui bun. (3507)

CU adîncă durere, Grigore, soţ, Monica şi Iulian, copii, părinţii şi rudele apropiate anunţă încetarea fulgerătoare din viaţă a preaiubitei lor soţii şi mame, GEORGETA (Rodica) ŢUCHEL, 33 de ani. Cortegiul funebru va pleca joi, 19 martie, ora 12, de la biserica Sf. Mina—Păcurari, unde este depusă defuncta, spre cimitirul Sf. Vasile. Îi vom păstra o vie amintire! (3512)

SOŢIA, fiica, ginerele, nepoţii şi rudele apropiate anunţă cu profundă durere decesul adevăratului lor soţ şi părinte, GHEORGHE HAŢU, 82 de ani. Cortegiul funebru va pleca sîmbătă, 21 martie, ora 13, din strada Bucşinescu nr. 7, spre cimitirul Eternitatea. Amintirea lui va rămîne veşnic vie în inimile noastre. Lacrimi şi flori pentru sufletul lui cel bun! (3521)

★

Familia Amanolesei regretă profund trecerea în neființă a celui mai bun prieten şi coleg, Constantin Hriniuc. Condoleanţe familiei îndoliate.

Aurel şi Veronica, împreună cu cei trei copii, regretă decesul scumpului lor bunic Gheorghe Pipirig. (3352)

Familia Şerban transmite familiei Constantin Iosub şi surorilor sincere condoleanţe pentru pierderea mamei. (3368)

Dirigintele şi colectivul clasei a IX-a F, Liceul „Dimitrie Cantemir", transmit sincere condoleanţe elevei Paraschiva Rusu pentru decesul tatălui. (3388)

Colectivul de electricieni de la Intreprinderea de tricotaje „Moldova" este alături de colegul Sorin Vatavu la pierderea suferită prin decesul tatălui şi transmite sincere condoleanţe familiei. (3403)

Ing. Claudia Dimofte şi părinţii adue un pios omagiu celui ce a fost un bun vecin ing. Mircea Bonceag şi sînt alături de familia îndoliată.

Colectivul clasei a XII-a C, Liceul ind. nr. 3, împreună cu diriginta sînt alături de eleva Cristina Vatavu la greaua pierdere suferită prin decesul tatălui. Condoleanţe familiei îndoliate. (3416)

La durerea pricinuită de decesul tatălui, colectivul staţiei pilot tricotaje-confecţii transmite tovarăşei Maria Beldiman sincere condoleanţe. (3417)

Colectivul Secţiei de stofe tricotate din Tg. Frumos este alături de ing. Lucia Vâzâi în momentele grele pricinuite de pierderea mamei. Sincere condoleanţe. (3426)

Foştii colaboratori din cadrul laboratorului de Medicina muncii, Institutul de igienă şi sănătate publică Iaşi, regretă dispariţia prematură a distinsului om şi specialist dr. ing. Gh. Mandric. Condoleanţe familiei. (3428)

Asociaţia locatarilor P.T. 6 A, Socola, regretă dispariţia fulgerătoare a colocatarului Vasile Gavrilescu. Sincere condoleanţe familiei. (3429)

Regrete şi durere la decesul timpuriu al dragei noastre prietene Silvia Cumpănă. Condoleanţe familiei transmit Eugenia şi Ion Melinte. (3430)

Colectivul sectorului cercetare textilă şi al sectorului mecanic, laboratorul de cercetări — C.F.S. Iaşi — transmite sincere condoleanţe colegului Costel Gavrilescu pentru trecerea în neființă a celui ce a fost un bun tată şi bunic Vasile Gavrilescu. (3432)

Colectivul de cadre didactice al Liceului „Victoria" Iaşi este alături de colega Eva Moga la marea durere pricinuită de pierderea tatălui. (3434)

Colegii din U.M. 02938 Iaşi sînt alături de căpitan Constantin Buhaciuc la marea pierdere suferită. Sincere condoleanţe familiei îndoliate. (3440)

Colegii de muncă de la Şcoala profesională nr. 4 Iaşi sînt alături de familia Mihai Amăriuţei la durerea pricinuită de decesul fratelui şi-i transmit sincere condoleanţe. (3455)

Cadrele didactice de la Şcoala nr. 7 sînt alături de învăţătoarea Paraschiva Mănucă şi îi transmit sincere condoleanţe pentru decesul tatălui. (3465)

Familiile dr. Lucian Rotaru, Ioan Rotaru şi Ioan Daniliuc sînt alături de familia conf. dr. ing. Paulică Răileanu şi-i transmit sincere condoleanţe. (3475)

Familia Mihai Coca transmite sincere condoleanţe familiei dr. ing. Mircea Ursescu pentru greaua pierdere suferită prin decesul mamei. (3480)

Elevii clasei I L, M.I.U., transmit sincere condoleanţe tovarăşei diriginte prof. ing. Eva Moga pentru pierderea tatălui. (3487)

Colectivul de oameni ai muncii de la I.M.C. Iaşi este alături de colegul Grigore Tuchel la greaua pierdere suferită şi transmite sincere condoleanţe familiei îndoliate. (3483)

Colegii de muncă de la cantina I.M.C. Iaşi, profund afectaţi de moartea prematură a soţiei bunului lor prieten Grigore Tuchel, sînt alături de el şi îi transmit sincere condoleanţe. (3484)

Colegii transmit sincere condoleanţe prof. Elena Stătescu pentru ireparabila pierdere suferită.

Colectivul Facultăţii de farmacie transmite sincere condoleanţe colegei Steriana Braha pentru pierderea suferită. (3489)

Colectivul de oameni ai muncii din cadrul Căminului de bătrîni Iaşi transmite condoleanţe colegei Emilia Tudor pentru pierderea tatălui. (3491)

Diriginta şi colectivul clasei a IX-a A, Liceul agroindustrial Miroslava, transmit condoleanţe elevei Gabriela Ghica pentru decesul tatălui. (3494)

Colectivul oamenilor muncii de la Întreprinderea „Electrocentrale" Iaşi regretă moartea fulgerătoare a colegului Constantin Amariei şi transmite sincere condoleanţe familiei îndurerate. (34966)

Colectivul atelierului mecano-energetic-investiţii, de la Întreprinderea de industrializare a laptelui Iaşi, transmite sincere condoleanţe ing. Mihai Frîncu pentru pierderea suferită prin decesul socrului. Condoleanţe familiei îndoliate.

Cadrele dispensarului comasat Păcurari transmit condoleanţe dr. Onofriescu pentru pierderea suferită. (3498)

Locatarii Asociaţiei P. T. 1 Moara de Foc, Păcurari nord, regretă stingerea prematură din viaţă a locatarei Rodica Tuchel şi transmit condoleanţe familiei îndoliate. (3500)

Colegii din cadrul biroului aprovizionare, I.P.M.P. Iaşi, transmit sincere condoleanţe tovarăşei Adriana Lenţa pentru pierderea suferită. (3501)

Colectivul biroului aprovizionare, I.M.C. Iaşi, este alături de colegul Grigore Tuchel la marea durere pricinuită de decesul prematur al soţiei. (3509)

Colectivul compartimentului metrologie, Întreprinderea „Tehnoton", este alături de ing. Eugen Ropotică la suferinţa pricinuită de pierderea tatălui. Sincere condoleanţe. (3511)

Locatarii blocului 577, scara A, strada Nicolau nr. 8, deplîng moartea fulgerătoare a celei ce a fost Georgeta Ţuchel, şi sînt alături de familia greu încercată.

Colectivul Sucursalei C.E.C. transmite colegei Maria Cehan condoleanţe pentru pierderea mamei. (3523)

Redacţia şi administraţia: strada Vasile Alecsandri nr. 8. Redactor-şef, telefon 45105; administraţia şi publicitatea, telefon 34070, interior 248; serviciul tehnic de noapte, telefon 30776. Tipar: Întreprinderea poligrafică, str. 7 Noiembrie nr. 49, telefon 37060

BIBLIOTECA CENTRALĂ ... M. EMINESCU

Proletari din toate țările, uniți-vă!

Flacăra Iașului

Organ al Comitetului județean Iași al P.C.R. și al Consiliului popular județean

Anul XLIII — Nr. 12 574 | Joi, 19 martie 1987 | 4 pagini — 50 bani

Tovarășul Nicolae Ceaușescu, împreună cu tovarășa Elena Ceaușescu, s-a reîntors în Capitală, din vizitele oficiale de prietenie efectuate în India, Bangladesh, Birmania și Nepal

Tovarășul Nicolae Ceaușescu, președintele Republicii Socialiste România, împreună cu tovarășa Elena Ceaușescu, s-a reîntors, miercuri seara, în Capitală, din vizitele oficiale de prietenie efectuate în India, la invitația președintelui Republicii India, Giani Zail Singh, și a primului ministru Rajiv Gandhi, în Bangladesh — la invitația președintelui Republicii Populare Bangladesh, Hussain Mohammad Ershad, și a doamnei Raushan Ershad, în Birmania — la invitația președintelui Republicii Socialiste a Uniunii Birmane, San Yu, și a doamnei San Yu, în Nepal — la invitația regelui Nepalului, Birendra Bir Bikram Shah Dev, și a reginei Aishwarya Rajya Laxmi Devi Shah.

La aceste vizite a participat tovarășul Valentin Ceaușescu.

Conducătorul partidului și statului nostru a fost însoțit de tovarășii Dimitrie Ancuța, viceprim-ministru al guvernului, Ioan Totu, ministrul afacerilor externe, de alte persoane oficiale.

Ceremonia sosirii a avut loc pe aeroportul Otopeni. Pe frontispiciul aerogării erau arborate drapelele statului și partidului, care încadrau portretul tovarășului Nicolae Ceaușescu.

La sosire, tovarășul Nicolae Ceaușescu și tovarășa Elena Ceaușescu au fost salutați de membri și membri supleanți ai Comitetului Politic Executiv al C.C. al P.C.R., ai Consiliului de Stat și ai guvernului, conducători de instituții centrale, organizații de masă și obștești, generali.

Au fost de față membri ai ambasadelor Republicii India, Republicii Populare Bangladesh și Republicii Islamice Pakistan, la București.

Grupuri de pionieri, tineri și tinere au oferit buchete de flori tovarășului Nicolae Ceaușescu și tovarășei Elena Ceaușescu.

Pe aeroport se aflau mii de oameni ai muncii din întreprinderi și instituții bucureștene, care au întîmpinat cu multă însuflețire pe tovarășul Nicolae Ceaușescu și pe tovarășa Elena Ceaușescu. Ei au ovaționat îndelung, scandînd cu înflăcărare „Ceaușescu — P. C. R.!", „Ceaușescu și poporul!", „Stima noastră și mîndria, Ceaușescu — România!", „Ceaușescu — Pace!". În această manifestare vibrantă și-au găsit expresie sentimentele de profundă dragoste și stimă nutrite de toți cetățenii patriei față de secretarul general al partidului, președintele Republicii, tovarășul Nicolae Ceaușescu, pentru modul strălucit în care conduce destinele țării, ale națiunii pe calea luminoasă a socialismului și comunismului, pentru contribuția remarcabilă adusă la creșterea prestigiului și rolului României socialiste pe arena mondială, pentru activitatea neobosită consacrată cauzei păcii, dezarmării și colaborării internaționale, edificării unei lumi mai bune și mai drepte. A fost reafirmată, totodată, hotărîrea lor de a înfăptui neabătut politica internă și externă a partidului și statului nostru, care corespunde în cel mai înalt grad intereselor fundamentale ale poporului român. În același timp, cei prezenți au dat glas mîndriei și satisfacției depline cu care toți cetățenii României socialiste salută rezultatele vizitelor efectuate de tovarășul Nicolae Ceaușescu, împreună cu tovarășa Elena Ceaușescu, în India, Bangladesh, Birmania și Nepal, noua solie de pace, prietenie și colaborare, act politic de o deosebită importanță, care, prin rezultatele sale fructuoase, a deschis perspective dezvoltării pe mai departe a conlucrării multilaterale dintre România și aceste țări, reprezentînd o contribuție de seamă la întărirea cooperării și înțelegerii între națiuni.

Tovarășul Nicolae Ceaușescu și tovarășa Elena Ceaușescu au răspuns cu căldură manifestărilor entuziaste ale locuitorilor Capitalei aflați pe aeroport.

Întîlnirea prietenească dintre președintele Republicii Socialiste România, tovarășul Nicolae Ceaușescu, tovarășa Elena Ceaușescu și președintele Republicii Islamice Pakistan, Mohammad Zia-ul Haq

Primire călduroasă la Karachi

În drum spre patrie, tovarășul Nicolae Ceaușescu, președintele Republicii Socialiste România, și tovarășa Elena Ceaușescu au avut, la Karachi, o întîlnire prietenească cu Mohammad Zia-ul Haq, președintele Republicii Islamice Pakistan.

Eveniment cu profunde semnificații pentru cronica raporturilor româno-pakistaneze, întîlnirea s-a desfășurat, din primele momente, sub semnul stimei și considerației reciproce, într-o atmosferă prietenească, plină de cordialitate caracteristică relațiilor statornicite între țările și popoarele noastre, în promovarea cărora un rol determinant îl au, de fiecare dată, convorbirile la nivel înalt, înțelegerile convenite de cei doi șefi de stat.

Președintele Nicolae Ceaușescu și tovarășa Elena Ceaușescu, împreună cu tovarășul Valentin Ceaușescu, au fost întîmpinați

(continuare în pag. a 4-a)

Convorbiri prietenești

Miercuri, 18 martie, au avut loc convorbiri între președintele Republicii Socialiste România, tovarășul Nicolae Ceaușescu, tovarășa Elena Ceaușescu și președintele Republicii Islamice Pakistan, generalul Mohammad Zia-ul Haq.

Convorbirea a prilejuit examinarea stadiului actual al raporturilor statornice între România și Pakistan, a modului în care au fost transpuse în practică hotărîrile convenite cu prilejul precedentelor întîlniri dintre conducătorii celor două țări. De comun acord, s-a relevat că, în ultimii ani, conlucrarea româno-pakistaneză a cunoscut un curs favorabil, că au fost finalizate cu succes noi acțiuni de cooperare în diferite ramuri economice și s-au aplicat o serie de măsuri care au dus la lărgirea și diversificarea schimburilor comerciale.

Pornind de la experiența acumulată în realizarea în comun a rafinăriei naționale de petrol și a blocului de ulei de la Karachi, precum și a unor fabrici de ciment, cei doi șefi de stat au apreciat că există, în continuare, condiții favorabile pentru dezvoltarea și mai puternică a colaborării și cooperării în producție și realizarea unor obiective de mare importanță pentru progresul economic al celor două țări. În cadrul convorbirilor s-a căzut de acord ca România și Pakistanul să extindă, în continuare, colaborarea și cooperarea în domeniul economic, tehnico-știin-

(continuare în pag. a 4-a)

Încheierea vizitei oficiale de prietenie a tovarășului Nicolae Ceaușescu, împreună cu tovarășa Elena Ceaușescu, în Regatul Nepal

Miercuri, 18 martie, s-a încheiat vizita oficială de prietenie efectuată de președintele Republicii Socialiste România, tovarășul Nicolae Ceaușescu, împreună cu tovarășa Elena Ceaușescu, în Regatul Nepal, la invitația maiestății sale regele Birendra Bir Bikram Shah Dev și a reginei Aishwarya Rajya Laxmi Devi Shah.

Eveniment politic de o deosebită însemnătate, vizita șefului statului român a confirmat trăinicia relațiilor de prietenie și colaborare dintre România și Nepal și a evidențiat dorința comună a celor două state de a extinde și aprofunda aceste raporturi, de a intensifica conlucrarea pe arena internațională.

Înalții oaspeți români au sosit la aeroport însoțiți de regele Birendra Bir Bikram Shah Dev și de regina Aishwarya Rajya Laxmi Devi Shah.

Solii poporului român au fost salutați la plecare de președintele Comitetului Permanent al Consiliului de Stat, Anirudbha Prasad Singh, președintele Parlamentului, Navaraj Subedi, primul ministru, Marich Man Singh Shrestsa, cu soțiile, de membri ai guvernului și alte înalte oficialități nepaleze.

Președintele Nicolae Ceaușescu și tovarășa Elena Ceaușescu, împreună cu tovarășul Valentin Ceaușescu, și-au luat un cordial rămas bun de la regele Birendra Bir Bikram Shah Dev și regina Aishwarya Rajya Laxmi Devi Shah.

Sub semnul împlinirii a 25 de ani de la încheierea cooperativizării agriculturii

Acțiuni hotărîte pentru sporirea producției agricole

Folosesc toate rezervele de îngrășăminte naturale

Mecanizatorii din Dagîța au terminat fertilizarea semănăturilor de toamnă. În paralel, cooperatorii au transportat pe ogoare, cu atelajele, ultimele rezerve de îngrășăminte naturale puse la dispoziție de asociația intercooperatistă din localitate. Grigore Călin, primarul comunei, ne-a informat că acțiunea este continuată. Au fost luate măsuri pentru a fi valorificate pe deplin și cantitățile de gunoi de grajd aflate în gospodăriile populației.

Culturile de nutreț, amplasate în sistemul irigat

Zootehniștii din ferma de vaci a C.A.P. Bals au obținut în fiecare an o producție sporită de lapte datorită furajării corespunzătoare a animalelor. Prin măsurile luate de conducerea unității, culturile pentru nutreț sînt amplasate în sistemul de irigație. În ultima perioadă au fost pregătite toate utilajele de udare, precum și rețeaua de canale. Remus Murariu, inginerul șef al C.A.P., ne-a declarat că a fost constituită și instruită echipa de udători condusă de Ion Costea.

Continuă lucrările de sporire a suprafeței arabile

În perioada de iarnă, cooperatorii din Dobrovăț și-au propus să sporească suprafața cultivabilă cu circa 80 de hectare. Prin lucrări de defrișare, de îngustare a drumurilor, de desțelenire, au fost cîștigate deja peste 30 de hectare. Trei echipe conduse de Gh. Postelnicu, Ion Struț și Vasile Dobrea continuă aceste acțiuni.

CERCETAREA ȘTIINȚIFICĂ — PROMOTOR AL DEZVOLTĂRII INTENSIVE

O întrebare permanentă: CE ADUCEM NOU?

Colectivul Filialei ieșene a **Institutului de inginerie tehnologică și proiectare pentru industria chimică** își orientează tot mai ferm întreaga activitate spre obținerea unor performanțe de nivel mondial, așa cum ne cere secretarul general al partidului, tovarășul **NICOLAE CEAUȘESCU.** În spiritul acestor cerințe, care definesc un nou concept tehnologic pentru industria românească, în vederea creșterii competitivității produselor românești pe piața externă, ne punem în permanență întrebarea: **ce aducem nou în activitatea noastră de inginerie tehnologică și proiectare?** Un răspuns pozitiv presupune o permanentă stare de căutare, de spirit critic și autocritic. Organizația de partid din filială acordă o mare atenție realizării și dezvoltării acestui climat, absolut necesar activității de creație, și de aceea obținem realizări pe care le putem caracteriza ca fiind în pas cu exigențele noii revoluții tehnico-științifice.

Ne-am propus ca obiective principale, inspirate din hotărîrile Congresului al XIII-lea al partidului, **valorificarea superioară a materiilor prime, ciclarea materialelor, reducerea consumului de energie, ridicarea gradului de mecanizare și automatizare a proceselor tehnologice, introducerea roboticării, ridicarea nivelului tehnic și calitativ al produselor.** Elementele de noutate din domeniile menționate mai înainte au la noi prioritate, concentrînd pentru realizarea acestora cele mai bune forțe inginerești. O atenție deosebită se dă ingineriei tehnologice, care trebuie să fie furnizorul de teme, idei și activități creatoare pentru celelalte specialități inginerești. Au fost realizate, astfel, noi tehnologii de lucru pentru fibre acrilice cu tenacitate mărită, pentru noi poliamide, cu utilizări tehnice diverse, pentru noi produse siliconice și pentru producția de medicamente. Aplicarea acestor noi

Dr. ing.
DUMITRU RĂDĂUCEANU
șeful filialei Iași
a I.I.T.P.I.C.

(continuare în pag. a 2-a)

La încheierea învățământului politico-ideologic la sate

Convorbirile recapitulative trebuie să desprindă concluzii pentru activitatea viitoare

În această perioadă, în organizațiile de partid de la sate au loc convorbiri recapitulative care încheie actualul an de învățământ politico-ideologic. Desfășurate în lumina exigențelor formulate la ședințele Comitetului Politic Executiv al C.C. al P.C.R., în cuvîntările recente ale tovarășului **NICOLAE CEAUȘESCU**, dezbaterile din cadrul convorbirilor recapitulative pun în evidență preocuparea statornică a comuniștilor pentru însușirea orientărilor de bază ale politicii agrare a partidului, sarcinile ce revin organizațiilor de partid pentru unirea tuturor eforturilor în vederea obținerii în 1987 a unor producții agricole și zootehnice tot mai mari.

Sub semnul acestor exigențe au fost pregătite și organizate și dezbaterile din cadrul primei convorbiri recapitulative în comuna Țibănești, la care am participat zilele trecute. Pentru a veni în sprijinul propagandiștilor, în scopul abordării de către cursanți a sarcinilor concrete ce revin în acest an unităților agricole din comună, biroul comitetului comunal de partid a organizat întîlniri, în cadrul cărora au fost prezentați indicatorii de plan din cel de al doilea an al cincinalului, au fost reliefate atît realizările, cît și neîmplinirile din 1986 ale unor unități. Sub aspect organizatoric, au fost repartizați membri ai comitetului comunal de partid care să contribuie la buna pregătire și desfășurare a dezbaterilor. În plus, unii propagandiști au realizat planșe și grafice care oferă cursanților o imagine mai convingătoare asupra dinamicii în timp a indicatorilor de plan a producțiilor realizate.

La A.E.I. Țibănești, dezbaterile, conduse de propagandista **Lucia Durnac**, au fost orientate cu precădere spre căile și formele de acțiune ale organizației de partid, ale întregului colectiv în vederea realizării în acest an a tuturor indicatorilor de plan, care, față de 1986, prevăd creșteri importante. Aceasta și pentru că între primii care au luat cuvîntul s-a numărat și **Aurica Vicu**, directoarea unității, care a făcut și un succint bilanț al rezultatelor obținute în 1986 (producția globală depășită cu 12 la sută, iar cea de lapte de vacă cu 16 la sută). Alți participanți la dezbateri — **Vasile Mititelu, Petru Toma, Costache Pantelimon**, referindu-se la sarcinile trasate de secretarul general al partidului pentru înfăptuirea obiectivelor noii revoluții agrare, au arătat cum acționează comuniștii, ceilalți oameni ai muncii din unitate pentru a atinge nivelele stabilite în vederea obținerii înaltului titlu de Erou al Noii Revoluții Agrare, cum muncesc îngrijitorii și mulgătorii care și-au propus ca de pe un lot de 150 de vaci să obțină o producție anuală de 4 500 litri de lapte de la fiecare vacă furajată.

În același spirit s-au desfășurat și dezbaterile din cadrul cursurilor din organizațiile de bază din satele **Recea** (propagandist Corneliu Todireanu) **Văleni** (propagandist Liviu Cărare), **Glodenii Gîndului** (propagandist Petru Movilă).

Din păcate, nu același lucru putem spune despre dezbaterile din cadrul altor cursuri, aminate din simplul motiv că n-au fost pregătite. Pe tovarășul **Vasile Tîrnovanu**, secretarul comitetului comunal de partid, trebuia să-l întîlnim la dezbaterea de la A.E.I. Țibănești, dar nu l-am găsit nicăieri toată ziua. Propagandiștii Dorel Cristian și Ștefan Delcea de la cele două cursuri ce cuprind comuniștii din organizația de bază sat Țibănești s-au prezentat la ora programată cu planșe și grafice, cu plan de dezbatere, dar acțiunea n-a mai avut loc deoarece lipseau cursanții. Lipsea și tovarășul **Gh. Hucanu**, repartizat de comitetul comunal de partid să asigure buna pregătire a dezbaterilor de la cele două cursuri. La S.M.A. Țibănești o situație și mai gravă. Pe lîngă faptul că directorul unității, ing. **Costache Cojocaru**, repartizat de comitetul comunal de partid la acest curs (unde este și cursant), lipsea din comună, secretarul biroului organizației de bază, **Vasile Plosniță**, care de puțin timp îndeplinește și sarcina de propagandist, nu numai că nu a pregătit dezbaterea, dar nici nu s-a obosit să anunțe cursanții. În plus, am constatat că de cînd este propagandist nu a ținut nici o temă (? ! ?).

Desigur, atît temele restante de la unele cursuri, cît și dezbaterile aminate din cadrul convorbirilor recapitulative vor fi recuperate, dar cerem comitetului comunal de partid să ia măsuri de sancționare împotriva acelor secretari de birou de organizație de bază sau membri ai comitetului comunal de partid care au dovedit și dovedesc lipsă de răspundere față de această activitate, care nu-și îndeplinesc sarcinile încredințate.

C. LUPU

Despre noi... „Columna"

— Studioul artei tinere „Columna", cunoscut și îndrăgit, intrat în conștiințele tinerilor ieșeni, împlinește în acest an un deceniu de... existență, de rodnică activitate. E mult, e puțin ?... Cum ați formula răspunsul la o atare întrebare, dumneavoastră, Petru Frăsilă, **poate principalul animator al acestei activități, oricum unul dintre întemeietorii studioului ?**

— Am într-adevăr avantajul de a mă număra printre cei care, în urmă cu 10 ani, au pornit la un drum ale cărui bucurii se adună în timp... Muncitorii, elevii și studenții-membri ai formațiilor acestui studio — o pot confirma, chiar dacă, pe lîngă... „veterani", formațiile reunesc mereu alți și alți tineri pe care-i descoperim, îi formăm, îi lansăm.

— Care sînt la ora actuală formațiile componente ale studioului artei tinere „Columna" al Comitetului municipal Iași al U.T.C. ?

— Aș aminti în primul rînd grupul vocal-instrumental „Sintex", deținător al premiului I în etapa republicană a Festivalului național „Cîntarea României", apoi grupul satiric al I.I.T.P.I.C., care a obținut locul al II-lea în etapa republicană a aceluiași festival, grupul folk „Estudiantina" (interpreții folk Dan Vană, Radu Ștefan, Traian Moraru, Nina Radu, Stoica Rareș, Cătălin Ghenadie, Daniela Bulgaru și Adrian Dospinescu), recent distins cu premiul I la un festival de muzică ușoară de la Botoșani ; nu trebuie uitată nici activitatea secției de creație-poezie, a celei de umor, cu toți acei ce-și dedică mare parte a timpului lor liber reușitei unor spectacole de ținută...

— ...Și cu mare priză la publicul tînăr. Afișele spectacolelor pe care le anunță „Columna" atrag un public numeros.

— Peste 400 000 de spectatori la cele peste 400 de spectacole susținute la Iași, în județ și în alte localități din țară este, zicem noi, o cifră...

— Și dincolo de ea ?...

— Dincolo de ea, pasiunea, iubirea pentru cîntec și poezie a tuturor.

— Se știe, colaborați cu formații și interpreți de muzică tînără din țară, ați reușit să stabiliți, pe coordonatele cîntului, acea subtilă și necesară legătură cu publicul deopotrivă și cu cei ce știu să-l bucure. Printre invitații spectacolelor organizate de „Columna" s-au numărat Victor Socaciu, George Mihăiță, Ștefan Hrușcă, Vasile Șeicaru, Cornelia Pavlovici, grupul „Divertis" și formația „Iris". Ce vă propuneți și în acest sens pentru viitor ?

— Anul 1987, anul împlinirii a șase decenii și jumătate de la înființarea Uniunii Tineretului Comunist, înscrie în programul nostru mai multe spectacole dedicate acestui eveniment. Vom încerca o colaborare — în spectacole — cu Opera Română, cu Teatrul Național, iar printre invitați sperăm să se numere și Radu Gheorghe, Horațiu Mălăele, Oana Sîrbu și alți interpreți mult îndrăgiți de tineri. Vom continua, de asemenea, seria turneelor la Vaslui, Bîrlad, Cîmpulung Moldovenesc, Suceava, Vatra Dornei.

— Proiecte pe măsura bilanțului care, zicem noi de astă dată, a răspuns în parte întrebării inițiale.

— Răspunsul, în întregime, îl dăm pe scenă...

ALEXANDRA HASAN

Pentru amatorii de excursii

Oficiul județean de turism oferă locuri la excursia organizată, în perioada 7—12 mai a.c., în Republica Populară Bulgaria, cu trenul și cu autocarul, pe traseul Ruse — Tîrnovo — Kazanlîk — Plovdiv — Sofia — Plevna — Ruse. De asemenea, a pus în vînzare locurile la excursiile organizate în perioada 29 aprilie—3 mai la stațiunile Vatra Dornei, Felix, Durău, Borsec, Tihuța, Slănic Prahova, Slănic Moldova și pe Litoral. Aceste excursii se fac cu trenul și cu autocarul.

★

În zilele de 23—25 martie a.c., în clădirea din Piața Unirii nr. 12 (vechiul sediu al O.J.T.) se va desfășura examenul de atestare și reatestare a ghizilor colaboratori.

Schimb de experiență pe teme de educație materialist-științifică

În organizarea Cabinetului județean pentru activitatea ideologică și politico-educativă, în comuna Ruginoasa s-a desfășurat un schimb de experiență intitulat **„Metodologia educației materialist-științifice"**, la care au participat secretari adjuncți cu propaganda, membrii consiliului de educație politică și cultură socialistă din localitate, responsabilii brigăzilor științifice, alte cadre din domeniul educației, din localitățile consiliului unic agroindustrial.

Referatele prezentate au înfățișat formele și metodele folosite în activitatea de educație materialist-științifică pe categorii de populație, cadrul oferit de universitatea cultural-științifică în sprijinul educației ateiste, aspecte ale cunoașterii fenomenului religios și ale fundamentării, pe această bază, a acțiunilor educative. Au fost relevate, de asemenea, modalitățile folosite în această direcție în cadrul procesului de învățămînt, rolul activităților pionierești și ale U.T.C., precum și ale programelor brigăzilor artistice, în educarea materialist-științifică a tineretului, a maselor de cetățeni, pentru formarea și consolidarea trăsăturilor omului nou al societății noastre socialiste, în lumina hotărîrilor Congresului al XIII-lea, a Programului partidului, a ideilor, tezelor și orientărilor tovarășului **NICOLAE CEAUȘESCU**, secretarul general al partidului. Cei prezenți au participat la o acțiune cu public a brigăzii artistice din comuna Ruginoasa și au vizionat filme documentar-științifice.

La Editura Junimea a apărut o interesantă lucrare, „Academia Mihăileană", autor fiind cercetătorul științific Gabriel Bădărău, de la Institutul de istorie și arheologie „A. D. Xenopol".

Înscrieri de dobînzi

Conducerea Sucursalei județene a **Casei de Economii și Consemnațiuni** informează pe toți cei interesați că duminică, 22 martie 1987, organizează o nouă acțiune de înscriere în libretele de economii a dobînzilor cuvenite pentru anul 1986 și pentru perioadele anterioare. Această acțiune va avea loc la sediul agențiilor C.E.C. din localitățile **Osoi, Costuleni, Podu Iloaiei, Bivolari, Vlădeni, Șipote, Țibănești, Scînteia, Lespezi, Mogoșești-Siret, Răducăneni, Belcești, Hîrlău și Tg. Frumos.**

Posesorii de librete C.E.C. din comuna **Cotnari** se pot adresa, pentru înscrierea dobînzilor, lucrătorilor de la agenția din orașul Hîrlău, iar cei din comunele **Cozmești și Gorban** — celor de la agenția C.E.C. din comuna **Răducăneni.**

O întrebare permanentă: CE ADUCEM NOU ?

(urmare din pag. 1)

tehnologii a fost asigurată cu utilaje și agregate de mare tehnicitate și fiabilitate, care au devenit o tradiție în filiala noastră. Au fost proiectate și se proiectează linii complete de filare—etirare pentru noi fibre sintetice, sisteme de realizare a vidului de mare performanță (sisteme care se aduceau pînă nu de mult din import), diverse tipuri de rectificatoare centrifugale peliculare, deosebit de importante în procesele chimice de rectificare, linii complete de condiționare a medicamentelor, agregate complexe pentru metalizarea foliilor pe bază de poliester și poliamid, instalații complete pentru separarea prin atomizare a medicamentelor și a altor produse chimice similare.

Cu încredere în forțele noastre, am abordat și problemele de robotizare, lucrînd în colaborare cu institute de specialitate în domeniul chimiei (din Iași, cu Institutul „P. Poni"), cu institute de profil ale ministerelor constructoare de mașini, cu cercetarea uzinală. Se lucrează astfel la realizarea de roboți industriali pentru sectoarele de prelucrare a firelor textile, de manipulatoare pentru bobine și de dispozitive de schimbare automată a levatei.

O problemă de mare actualitate și de perspectivă este, după cum se știe, reducerea consumurilor materiale și energetice. În acest sens, utilizăm tehnica de calcul pentru realizarea sistemelor energetice interne de consumuri de utilități, urmărindu-se eliminarea vîrfurilor de sarcină, optimizînd consumurile. Aplicabilitatea acestor sisteme va avea loc în 1987 la Combinatul de fibre sintetice Iași, iar din 1988 la alte unități, printre care și la Întreprinderea de antibiotice. În vederea realizării unor consumuri minime de oțel și ciment la construcțiile industriale, utilizăm în exclusivitate calculatorul electronic pentru dimensionarea strictă a structurilor de rezistență.

Toate aceste realizări au la bază perfecționarea continuă a pregătirii profesionale a întregului colectiv, urmărindu-se însușirea temeinică a ultimelor noutăți din domeniile de activitate specifice filialei noastre și utilizarea pe scară largă, la proiectare, a calculatorului electronic. Pregătirea profesională superioară este însoțită de acțiuni pentru întărirea disciplinei, care este obligatorie și în munca de concepție, în vederea realizării unei productivități sporite.

Acțiune politico-educativă

Casa de cultură a științei și tehnicii pentru tineret din Iași va găzdui astăzi, la ora 17, o acțiune politico-educativă în cadrul căreia sînt cuprinse : o conferință despre tineret și receptarea informației, susținută de Ilie Dodea, directorul Centrului de librării, un recital al cvartetului „Voces" de la Filarmonica ieșeană și al actorilor Radu Duda și Carmen Tănase, de la Naționalul ieșean, al poeților Paul Balahur și Cătălin Bordeianu, precum și un moment cu epigramistul George Petrone. Va fi vernisată o expoziție cu lucrări ale tinerilor artiști plastici din cadrul „Atelierului 35". La această acțiune, dedicată aniversării a 65 de ani de la crearea U.T.C., sînt invitați tinerii de la C.F.S., întreprinderile metalurgică, de mașini-agregat și mașini-unelte speciale, de confecții și Direcția județeană de poștă și telecomunicații.

Conferință

Cu prilejul împlinirii a 550 de ani de la răscoala țăranilor români și maghiari din 1437, de la Bobîlna, și a 80 de ani de la răscoala țărănească din 1907, la Institutul de medicină și farmacie a avut loc o conferință, în cadrul căreia lectorul univ. dr. Gheorghe Tănase, de la Universitatea „Al. I. Cuza", a prezentat în fața studenților cele mai semnificative momente ale luptei îndelungi a țărănimii pentru dreptate și libertate, pentru unitate națională și progres social. A fost reliefată, de asemenea, participarea țărănimii cooperatiste, a tuturor oamenilor muncii de la sate, la înfăptuirea obiectivelor noii revoluții agrare, a hotărîrilor Congresului al XIII-lea al partidului. Cu acest prilej aniversar, cabinetul de științe sociale al I.M.F. a organizat o expoziție de carte istorică și social-politică. **(Victor Macarie)**

Expoziția anuală de păsări

Sîmbătă, se va deschide, la Sala sporturilor din Iași, tradiționala Expoziție anuală de păsări, ajunsă la cea de-a 30-a ediție. Vor fi expuse păsări exotice (canari, papagali, peruși, cinteze etc.), porumbei și găini de diverse rase, de decor sau pentru carne, precum și iepuri, pești de acvariu etc. Este prezentă, ca de obicei, și o tombolă.

Expoziția, care este organizată de asociațiile crescătorilor de păsări de curte, de păsări exotice și de porumbei, va fi deschisă pînă duminică, 29 martie a.c., cu program zilnic între orele 8—20.

Asistența medicală poate (și trebuie) să fie îmbunătățită

La dispensarele din întreprinderile de industrie ușoară

După cum se știe, menirea dispensarelor medicale din întreprinderi este să asigure asistența medicală ambulatorie a personalului muncitor cît mai aproape de locul de muncă, să acționeze pentru înlăturarea noxelor, a celorlalte cauze care generează îmbolnăvirile profesionale, să desfășoare o intensă activitate profilactică. **Cum se desfășoară această activitate la dispensarele medicale din întreprinderile ieșene din ramura industriei ușoare, unde forța de muncă este preponderent feminină și unde procesul productiv se deosebește de cel al altor unități economice?** Este tema investigațiilor întreprinse, recent, la dispensarele medicale de la întreprinderile de confecții, de tricotaje „Moldova", „Țesătura" și „Victoria", unde lucrează mii de femei ieșene.

Încă de la început se cuvine să subliniem faptul că, **prin grija conducerilor celor patru întreprinderi și cea a Dispensarului policlinic nr. 2** (director Lidia Antoniuc), **baza materială a respectivelor unități sanitare a cunoscut o dezvoltare continuă, în deplină concordanță cu extinderea acestor întreprinderi, cu necesitățile oamenilor muncii.** Așa se face că majoritatea dispensarelor medicale enumerate mai sus au o dotare bună, dispun de spații suficiente și de o încadrare, în general, corespunzătoare cu medici și cadre sanitare cu pregătire medie. **Cea mai mare parte din personalul acestor dispensare se preocupă să-și îndeplinească în mod conștiincios obligațiile profesionale. Programul de lucru a fost stabilit în funcție de nevoile lucrătoarelor, sînt evidente străduințile pentru păstrarea și îmbunătățirea stării generale de sănătate a oamenilor muncii.**

Se remarcă, în această privință, personalul dispensarelor medicale de la „Țesătura" (medic coordonator, Ioan Mihailovici) și „Victoria" (Lidia Antoniuc), unde medicii și-au stabilit programul de consultații atît dimineața, cît și după-amiază, pentru ca fiecare lucrătoare să se poată prezenta, în orele libere, la medic, să poată beneficia de asistența medicală de urgență, atunci cînd este cazul. În același scop, programul de lucru al cadrelor medii a fost eșalonat pe tot parcursul celor 24 de ore, asigurînd permanența necesară asistenței sanitare. Demn de remarcat este și faptul că, în cadrul dispensarelor de la „Victoria" și întreprinderea de confecții funcționează cîte un cabinet stomatologic, unde oamenii muncii pot beneficia de cele mai diverse tratamente și lucrări stomatologice, fără a mai fi nevoiți să se deplaseze la Dispensarul policlinic nr. 2. Un asemenea cabinet a existat și la „Țesătura", pînă anul trecut. Datorită lucrărilor de extindere a întreprinderii, care se execută în prezent, el a fost însă transferat la „Policlinica industrială", deși în spațiul existent s-ar fi putut amenaja, fie și provizoriu, un astfel de cabinet. Personalul unității n-ar mai fi astfel nevoit să meargă pînă la policlinică, și așa suficient de solicitată.

Și pentru că am trecut deja la partea negativă a constatărilor noastre, să mai amintim cîteva. **La majoritatea dispensarelor lipsesc mai mulți medici titulari pe posturile create în funcție de numărul oamenilor muncii din respectivele întreprinderi.** Pentru asigurarea asistenței medicale necesare, au fost detașați, pentru perioade limitate de timp, unii medici de la dispensarele rurale din județ. Fapt pozitiv, la prima vedere, această detașare temporară este totuși o soluție provizorie. Pînă reușește însă tînărul medic să se familiarizeze cu problemele, să cunoască specificul locurilor de muncă, bolnavii cronici pe care îi are în supraveghere, îi expiră detașarea. **În plus, în cele patru întreprinderi lucrează mii de femei. Or, cu excepția dispensarului medical de la „Țesătura"**, unde timp de trei zile pe săptămînă acordă consultații medicul specialist Florin Dumitrache, **la toate celelalte unități lipsesc medicii ginecologi.** Conform programelor afișate, aceste consultații ar trebui să se acorde săptămînal. Din discuțiile cu unele muncitoare, cu cadrele sanitare cu pregătire medie a reieșit însă că medicul ginecolog de la Dispensarul policlinic nr. 2 vine o singură dată pe lună. Să mai amintim, în acest context, că la dispensarele medicale de la întreprinderile de confecții și de tricotaje „Moldova" cadrele sanitare cu pregătire medie nu asigură permanența pe timpul nopții. Mai mult, la dispensarele de la întreprinderea de confecții și la „Moldova" stocul medicamentelor de urgență este minim, multe din punctele sanitare de prim-ajutor nu sînt dotate corespunzător cu medicamentele necesare. Este drept, ultimul aspect ține de comisiile de Cruce Roșie, dar medicii au obligația să le controleze, să ceară completarea lor.

Sînt aspecte deloc neglijabile, care trebuie să stea permanent în atenția medicilor, a conducerii Dispensarului policlinic nr. 2, pentru ca asistența medicală să se ridice la noi cote calitative.

DIMITRIE CĂLĂRAȘI

CURIER JURIDIC

Gheorghe Baltaru, bd. Ilie Pintilie nr. 18: Întrucît procesul verbal de constatare și aplicare a amenzii contravenționale nu a fost contestat de dv., acesta a rămas definitiv, constituind titlu executoriu. Unitatea a fost în drept să treacă la reținerea sumei din drepturile dv. de retribuție.

Elena Amarandei, Satu Nou, comuna Schitu Duca: Durata căsătoriei fiind mai mică de 10 ani, nu puteți beneficia de pensie de urmaș, întrucît nu îndepliniți condițiile prevăzute de art. 41 din Legea nr. 3/1977 privind pensiile de asigurări sociale de stat și asistență socială.

Dumitru Bîrsan, str. 7 Noiembrie, bloc E 2, orașul Tg. Frumos: Întrucît perioada cît ați absentat din unitate se datorează unor împrejurări imputabile dv., concediul de odihnă se reduce cu timpul cît a durat absența respectivă, conform prevederilor Decretului 338/1983 pentru modificarea Legii 26/1967. În cazul dv., unitatea nu putea să vă acorde concediul de odihnă aferent anului 1986.

Ioan Vîzdoagă, comuna Mironeasa: Persoanele care au avut mai mult de 12 zile concedii fără plată, învoiri sau absențe nemotivate, de la începutul anului calendaristic, nu primesc alocația de stat în luna în care intervine o nouă învoire, concediu fără plată sau absență nemotivată (art. 12 din Decretul 410/1985).

GH. TEODOROVICI
consilier juridic

alb negru

■ **INEDIT.** Relatîndu-ne despre succesele obținute anul trecut de vînătorii din comunele Dagîța și Tansa, corespondentul nostru **Petre Siminic** ne informează, totodată, că din grupa de vînătoare condusă de Ion Grădinaru face parte și o femeie: Veta Diaconu, soție de pădurar, vînător curajos și bun ochitor. De la A.J.V.P.S. aflăm că în județul nostru mai sînt încă două femei-vînător. ■ **VITRINIERI.** Colectivul de vitrinieri-decoratori de la I.C.S. mixtă Pașcani, format din Vasile Niță, Maria Gheorghiță și Maria Secrieru, a reprezentat județul Iași la faza interjudețeană a concursului profesional „Cel mai bun vitrinier-decorator", desfășurată, recent, la Botoșani. Au participat colective de vitrinieri-decoratori din 7 județe, iar lucrătorii pășcăneni au ocupat primul loc. Ei vor participa la faza pe țară a concursului, care va avea loc, în luna mai, la Constanța. (C. Enea) ■ **DISTRAT.** Distrat și ascultînd muzică, vatmanul de pe tramvaiul cu numărul de înmatriculare 239, de pe traseul 4, a uitat, joia trecută, la ora 15,15, să schimbe macazul spre Tătărași și abia după ce a depășit cu mult acest macaz și la protestele justificate ale călătorilor a oprit, a dat înapoi tramvaiul și a pornit pe ruta corectă. În tot acest interval, tramvaiele aflate în urma sa au trebuit să aștepte. Un aspect minor, dar care spune multe despre atenția unor vatmani, despre „respectul" pe care ei îl poartă publicului călător. ■ **AMENDAT.** Aflat sub influența băuturilor alcoolice și întîlnindu-se cu consăteanul său C. Vizitiu, Ionel Huțanu (din satul Ciorăni, comuna Belcești) l-a lovit pe acesta fără nici un motiv, atunci cînd a trecut prin dreptul său. A fost amendat cu 2 000 de lei. ■ **ARESTAT.** A fost descoperit și arestat Vasile Paznicu (str. Păcurari nr. 56), fără ocupație, care săvîrșise diferite acte de tîlhărie pe raza municipiului. ■ **SACRIFICARE.** Legea interzice sacrificarea tăurașilor de către persoane particulare și vînzarea cărnii obținute. De acest lucru nu a ținut seama Ioan Balan, din satul Iugani (comuna Mircești). I s-a întocmit dosar de cercetare penală. ■ **CARTE.** Cetățeanul Constantin Dascălu (aleea Decebal nr. 15) ne spune că întîmpină mari greutăți atunci cînd, după ce consultă cartea cu lista abonaților telefonici din județul nostru, încearcă să telefoneze la unul dintre numerele de care are nevoie. Multe dintre acestea, în special cele care aparțin unităților de larg interes cetățenesc (farmacii, spitale, creșe, grădinițe, instituții) nu mai corespund. Un exemplu concludent: din 20 de farmacii trecute la pagina 47 doar 9 mai au același număr de telefon. Cum și alți cetățeni ne aduc frecvent la cunoștință astfel de cazuri, considerăm că tovarășii din conducerea D.J.P.Tc. trebuie să găsească soluții pentru editarea unei noi liste a abonaților telefonici.

DUMITRU HARIGA

Informații pentru membrii F.A.C.R.

O dată cu trecerea propriuzisă a iernii, cu ridicarea restricției de utilizare a autoturismelor proprietate personală, pentru automobiliști a început sezonul de folosire intensă a mașinilor. Cu ce noutăți se prezintă, în aceste zile, Clubul județean de automobilism și karting — firește, pentru membrii F.A.C.R.? Ne răspunde tov. **Constantin Marcu**, președintele clubului.

— Mai întîi, o informație de maximă actualitate: în urma convențiilor încheiate de club, membrii F.A.C.R. pot efectua revizia tehnică anuală, beneficiind de drepturile conferite de carnetul de membru, la „Dacia-service" și, de cîteva zile, și la atelierul din Păcurari al Cooperativei „Prestațiunea".

— De ce nu și la atelierul cunoscut, din Bucium?

— Pentru că nici acum nu s-a luat vreo măsură de organizare a fluxului tehnologic prevăzut de noile instrucțiuni pentru efectuarea verificărilor tehnice anuale, și organele de miliție, pe bună dreptate, nu au autorizat atelierul să le efectueze. Subliniez, nu-i vorba de lipsa vreunor dispozitive și aparate, ci doar de organizarea spațiului, lucru pe care conducerea I.J.I.M. avea obligația să-l facă, atelierul fiind predat de noi acestei întreprinderi cu condiția de a servi cît mai bine interesele celor peste 7 000 de membri ieșeni ai F.A.C.R. Dar, fiind vorba de atelierul cel mai familiar membrilor clubului, sperăm că, pînă la urmă, I.J.I.M. va dovedi înțelegere și va lua măsurile necesare, pentru a reda circuitului normal, și în ce privește verificările, un loc cu mare aderență la automobiliști...

— Alte noutăți?

— În cel mai scurt timp, în urma înțelegerii cu O.J.T., vom oferi și servicii turistice diverse — bilete pentru odihnă și tratament, locuri la excursii automobilistice interne (deocamdată) etc. În fiecare marți și joi, între orele 8—19, membrii F.A.C.R. ni se vor putea adresa pentru relații de acest gen, ca și de altele (tehnice, juridice etc.). Avem un număr de bilete rezervat, vrem să închiriem, pentru membrii clubului, un hotel pe Litoral, un camping ș.a. Firește, vom asigura asistența tehnică necesară, peste tot, pe baza cupoanelor din carnetul de membru al F.A.C.R.

— În ce privește activitatea sportivă?

— Nu a fost uitată. Din 1987, avem o echipă în campionatul național de raliuri (grupa B), și vom găzdui chiar a doua din cele șase etape prevăzute („Raliul Iașului", în iulie). Calendarul este bogat și în ce privește competițiile sportive de masă — circa 12 concursuri (primul în aprilie — „Raliul femeii", devenit tradițional), în toate orașele județului. Kartingul va fi prezent, de asemenea, în întrecerile de masă și de performanță. Se anunță deci un an bogat, și sperăm să fim la înălțimea cerințelor miilor de membri ieșeni ai Federației Automobil Clubului Român.

CONST. PĂLĂDUȚĂ

în 24 de ore

TELEVIZIUNE. 20 Telejurnal; 20,25 Viața economică; 20,40 Ani de lupte și împliniri sub steagul glorios al partidului. Noi, tineretul României; 21 Imn tineresc partidului. Spectacol literar-muzical-coregrafic; 21,50 Telejurnal.

CINEMATOGRAFE. VICTORIA, orele 9; 11; „100 000 pentru complicitate"; orele 14; 16,30; 19: Film din ciclul „Mari regizori, mari actori"; **REPUBLICA,** orele: 9; 14; 18: „Pe aripile vîntului"; **COPOU,** orele 9; 11; 13; 15; 17; 19: „Greșeala fatală"; **DACIA,** orele 9; 11; 13; 15; 17; 19: „Comoara din Lacul de Argint"; **TINERETULUI,** orele 9; 11; 13; 15; 17: Film din ciclul „Mari regizori, mari actori"; ora 19: „Întoarcerea lui Magellan". **PAS-TEATRUL NAȚIONAL,** ora 19: „Gaițele".

FILARMONICA „MOLDOVA", ora 19: Concert simfonic dirijat de George Vintilă, al cărui solist este violonistul Daniel Podlovschi. În program, lucrări de G. Enescu, Ed. Lalo și P. I. Ceaikovski.

CASA TINERETULUI, ora 19: Spectacol de varietăți „Stele fără... nume".

PRONOEXPRES. Numerele extrase la tragerea din 18 martie: extragerea I: 31 3 35 13 18 8; extragerea a II-a: 10 39 29 6 25 42.

TIMPUL PROBABIL. Vremea va deveni în general închisă și se va încălzi treptat. Cerul va fi noros la acoperit. Se vor înregistra precipitații sub formă de lapoviță și ploaie. Temperaturi minime: minus 8 și minus 3 grade; maxime: 2 și 6 grade.

Radar

Pietoni. Intensificarea traficului rutier din ultima vreme impune și din partea pietonilor atenție sporită la circulația pe drumurile publice. Că unii dintre ei (aproape 1 000, depistați de organele de miliție numai în intervalul 11—18 martie a.c.) ignoră pericolele la care se expun este o realitate la care trebuie să mediteze fiecare pieton. Mai grav este faptul că, neavînd cum să intervină la timp în toate cazurile — circulație pe carosabil, traversare prin locuri nepermise, copii nesupravegheați etc. — organele de miliție sînt nevoite să constate doar că unele abateri se soldează cu urmări neplăcute. Este și cazul petrecut în satul Minzătești, comuna Bosia, care, din fericire, n-a avut urmări prea grave. Traversînd prin spatele unei căruțe cu coceni, minorul Chelaru Romeo Gheorghe a fost accidentat ușor de autoturismul de teren 21-IȘ-6909, condus de Ștefan Buzincu.

Alcoolul potențează, cum se știe, și imprudența. Între pietonii circulînd în stare de ebrietate prin locuri nepermise se numără Ioan Marin, maistru la I.R.U.C. Iași, Dumitru Oloeriu, mecanic la I.F.E.T. Iași, Constantin Iosub, muncitor la Întreprinderea metalurgică. Sub influența alcoolului, dar în postură de conducători auto pe mijloace de transport în comun (!) au fost depistați, între alții, Vasile Loghin, șofer pe troleibuzul nr. 432 al I.J.T.L. Iași, Gheorghe Nechifor, taximetrist (21-IȘ-5125), Corneliu Filip, șofer pe autobuzul 31-IȘ-664 al I.T.A. Iași, autobaza nr. 2. Ultimul dintre ei, transportînd 30 de călători, rula și cu viteză excesivă! Mai întreprinzător decît toți, Ioan Cozma, ajutor de mecanic de locomotivă la Depoul C.F. Iași, care conducea sub influența alcoolului autoturismul nr. 1-IȘ-1897 cu toate locurile ocupate, mai transporta și pe Ioan Năstase, om al muncii la Întreprinderea de mătase „Victoria", în portbagajul mașinii...

Cauza nr. 1 a accidentelor rutiere comise din vina șoferilor rămîne, în continuare, excesul de viteză. Și în ultima săptămînă numărul vitezomanilor depistați de organele de miliție a fost mare: peste 300! Între ei — Mircea Tănasă (1-IȘ-7909) — S.M.A. Popricani, Dorel Lucaci (2-IȘ-1118), Neculai Păvăleanu (31-IȘ-5595) I.J.T.L. Iași.

M. BUCUR
(date primite de la organele de miliție)

I.D.M.S. — MAGAZINUL AUTO IAȘI

vinde prin licitație publică un număr de 3 autoturisme: „Skoda S. 100", „Warshawa station" și „Volga M. 21".

Licitația va avea loc în ziua de 25 martie 1987, ora 15, în sala Consiliului popular județean Iași, str. Ștefan cel Mare nr. 45—47.

Solicitanții trebuie să depună la C.E.C. 10 la sută din valoarea autoturismului. Autoturismele pot fi văzute la I.J.T.L., I.R.U.C. și I.G.S.

CASA DE CULTURĂ A SINDICATELOR

prezintă

duminică 22, luni 23, și marți 24 martie a.c., la orele 16 și 19

RECITAL EXTRAORDINAR

MIRABELA DAUER

Momentele vesele: JEAN CONSTANTIN.

Biletele s-au pus în vînzare la casa de bilete a sălii de spectacole, zilnic, între orele 9—13 și 16—19.

Întîlnirea prietenească dintre președintele Republicii Socialiste România, tovarășul Nicolae Ceaușescu, tovarășa Elena Ceaușescu și președintele Republicii Islamice Pakistan, Mohammad Zia-ul Haq

Dejun în onoarea înalților oaspeți

Președintele Republicii Socialiste România, tovarășul Nicolae Ceaușescu, și tovarășa Elena Ceaușescu au participat, miercuri, la un dejun oferit în onoarea lor de președintele Republicii Islamice Pakistan, general Mohammad Zia-ul Haq.

În timpul dejunului, președintele Mohammad Zia-ul Haq și președintele Nicolae Ceaușescu au rostit scurte toasturi.

Primire călduroasă la Karachi

(urmare din pag. 1)

de președintele Mohammad Zia-ul Haq, pe aeroportul internațional din Karachi, unde, în onoarea oaspeților, erau arborate drapelele de stat ale României și Pakistanului.

Cei doi șefi de stat și-au strîns călduros mîinile, s-au îmbrățișat cu prietenie, exprimîndu-și satisfacția de a se reîntîlni, de a avea convorbiri privind dezvoltarea relațiilor dintre țările noastre.

Oaspeții au fost apoi însoțiți de șeful statului pakistanez la palatul guvernoratului provinciei Sind.

Președintele Nicolae Ceaușescu și tovarășa Elena Ceaușescu, împreună cu tovarășul Valentin Ceaușescu, s-au întreținut cu președintele Mohammad Zia-ul Haq, fiind manifestată încrederea că întîlnirea va da un nou impuls promovării prieteniei și colaborării dintre cele două țări.

Plecarea din Pakistan

În cursul după-amiezii, președintele Republicii Socialiste România, tovarășul Nicolae Ceaușescu, și tovarășa Elena Ceaușescu au părăsit Pakistanul.

De la palatul guvernoratului pînă la aeroport, oaspeții au fost însoțiți de șeful statului pakistanez.

La scara avionului, președintele Nicolae Ceaușescu și Mohammad Zia-ul Haq s-au îmbrățișat cu căldură, dînd expresie deplinei satisfacții pentru caracterul rodnic al noului dialog la nivel înalt româno-pakistanez.

Tovarășul Nicolae Ceaușescu și tovarășa Elena Ceaușescu și-au luat apoi rămas bun de la șeful statului pakistanez, de la persoanele oficiale prezente pe aeroport.

Convorbiri prietenești

(urmare din pag. 1)

țific, cultural, al învățămîntului, precum și în alte domenii de interes comun pentru cele două țări.

În cadrul întîlnirii a fost exprimată opinia ambelor țări de a dezvolta și lărgi colaborarea și cooperarea în toate domeniile, de a construi noi obiective economice care să simbolizeze întărirea prieteniei dintre popoarele noastre, a conlucrării lor pentru asigurarea dezvoltării independente, a progresului economic și social.

Cei doi președinți au efectuat, totodată, un schimb de opinii privind actuala situație politică internațională. S-a subliniat, și cu acest prilej, că cele două țări au poziții și puncte de vedere identice în problemele fundamentale ale vieții internaționale și, în primul rînd, în problemele dezarmării nucleare, ale soluționării pe cale pașnică a conflictelor dintre state, a lichidării subdezvoltării și instaurării noii ordini economice internaționale. În mod deosebit a fost evidențiată necesitatea de a se face totul pentru trecerea efectivă la măsuri și înțelegeri concrete de dezarmare nucleară, de înlăturare a pericolului unui război mondial, ce s-ar transforma inevitabil într-o catastrofă nucleară care ar duce la distrugerea a însuși condițiilor pentru existența vieții pe pămînt.

S-a subliniat, în acest context, necesitatea acțiunii unite și tot mai ferme a popoarelor, a forțelor democratice, progresiste, antiimperialiste de pretutindeni în vederea opririi agravării situației internaționale, pentru reluarea și consolidarea politicii de destindere, de pace, securitate și colaborare, pe baza respectării independenței și suveranității tuturor statelor, a egalității în drepturi, neamestecului în treburile interne, a dreptului fiecărui popor la dezvoltare liberă, fără nici un amestec din afară.

Cei doi președinți au reliefat faptul că, pentru rezolvarea în interesul popoarelor a problemelor complexe ale lumii de azi, este necesară participarea activă a tuturor statelor, indiferent de mărime, potențial economic sau orînduire socială, și îndeosebi a țărilor mici și mijlocii, care sînt direct interesate în promovarea unei politici de pace, securitate și colaborare internațională.

Punînd în lumină identitatea sau marea apropiere a pozițiilor României și Pakistanului în majoritatea problemelor importante ce confruntă lumea contemporană, președinții Nicolae Ceaușescu și Mohammad Zia-ul Haq au exprimat hotărîrea celor două țări de a-și intensifica în viitor conlucrarea pe arena internațională, în cadrul O.N.U., al altor organisme, pentru a-și spori aportul la făurirea unei lumi a păcii, înțelegerii și colaborării între națiuni.

Convorbirile s-au desfășurat într-o atmosferă prietenească, de stimă și înțelegere reciprocă.

TELEX

■ **BONN**

Miercuri s-a încheiat „Săptămîna culturală a Republicii Socialiste România" în Republica Federală Germania, care a prilejuit organizarea, la Bonn, Köln și München a numeroase manifestări — expoziții, simpozioane și mese rotunde consacrate cărții, artei muzicale și cinematografice din țara noastră.

Săptămîna culturală românească a rezervat un loc muzicii, prezentă în program prin concerte simfonice și de cameră.

Manifestările artistice au fost încheiate printr-un simpozion consacrat creației muzicale contemporane în România, desfășurat la Conservatorul din Köln.

■ **TEHERAN**

Potrivit agenției I.R.N.A., autoritățile iraniene au predat unui reprezentant al Comitetului Internațional al Crucii Roșii, pe aeroportul Mehrabad din Teheran, 76 de prizonieri de război irakieni invalizi. Citînd o declarație a unei oficialități iraniene, agenția relevă că, pînă în prezent, au fost repatriați 600 de prizonieri irakieni.

■ **TEL AVIV**

Guvernul israelian a anunțat o scumpire a tarifelor călătoriilor pe căile ferate și ale transportului în comun. Potrivit presei din această țară, prețul biletelor de călătorie va crește cu 20 la sută, hotărîrea fiind prezentată de guvern drept o măsură în cadrul programului de economii al guvernului.

■ **ROMA**

Deși primăvara începe oficial peste trei zile, valul de frig care s-a abătut asupra Italiei nu pare să-și reducă intensitatea. În numeroase regiuni din centrul și sudul Peninsulei italice se înregistrează vînt, ploaie, zăpadă și chiar temperaturi sub zero grade. Florența este acoperită cu un strat de zăpadă de zece centimetri, ninge în Munții Abruzzi, în regiunile Basilicata, Apuglia și Lucania — informează agenția A.N.S.A.

mica publicitate

FELICITĂRI

Ion, soț, Mariana, fiică, și Cristian, nepoțel, urează dragei lor Tinca Mocanu, la aniversarea vîrstei de 55 de ani, multă sănătate, fericire și la mulți ani.

Fiul, nora, fiica și ginerele, împreună cu nepoții, urează dragei lor Aneta Cracană, din Șipote, sănătate și la mulți ani. (3468)

Astăzi, iubita noastră Marinela Pirțac, din Iași, prinde în buchetul vieții al 30-lea trandafir. Florentin, soț, Loredana și Mihaela, fiice, Lenuța Timofte, soră, îi urează un călduros la mulți ani. (3544)

Astăzi, draga mea bunicuță Didina Mihai prinde în buchetul vieții cel de al 50-lea fir de ghiocel. Marius Bodoagă, împreună cu părinții, îi urează multă sănătate și la mulți ani. (3545)

Cu ocazia aniversării zilei de naștere, copiii urează dragului lor Polizu Pavelescu mulți ani cu sănătate. (3559)

ÎNCHIRIERI

Tineri căsătoriți, căutăm apartament (garsonieră) mobilat(ă). Telefon 65112. (3331)

Studentă caut gazdă. Telefon 74053, după ora 18. (3342)

Familie, căutăm apartament mobilat. Telefon 54769, între orele 11—17. (3365)

Primesc în gazdă o fată, zona Podu Roș. Telefon 39083. (3437)

Închiriez, pe termen lung, garsonieră (Podu Roș). Telefon 54625. (3462)

Studentă, caut cameră în zona Copou. Telefon 42834. (3471)

Studente, căutăm garsonieră (apartament). Telefon 61028. (3479)

Primesc în gazdă, cu pensiune, student(ă). Telefon 77989.

Student, caut garsonieră mobilată. Telefon 32979. (3554)

Studente, căutăm garsonieră sau apartament (mobilate). Telefon 24532. (3561)

Ofer o cameră unei fete. Telefon 37521. (3564)

PIERDERI

Pierdut carnet medical, eliberat de Spitalul Fundeni pe numele Hoștină Adrian. Aducătorului ofer recompensă. Str. Milcov 20, blocul 1203, scara C, etajul I, ap. 1. (3278)

Pierdut comandă alimente, eliberată de I.C.S.M.A. Iași, pe numele Amariei Dumitru. Se declară nulă. (3300)

Pierdut ștampila medic Erica Rudnic. O declar nulă. (3337)

Pierdut carnet cu părți sociale, seria 1983, nr. 00184, eliberat de C.U.G. Iași pe numele Gabriel Dimitriu. Îl declar nul. (3353)

Pierdut pui dog german arlechin. Aducătorului ofer recompensă. Telefon 43203. (3354)

Pierdut permis de intrare la B.C.U. „M. Eminescu", pe numele Cuba Antonius-Cristian. Se declară nul. (3393)

Pierdut două carnete C.E.C. cu limită de sumă, cu seriile : A.34 —784301 — 784350 și A.34 — 798401 —798450, aparținînd întreprinderii în cînepă „Textila" Iași. Se declară nule. (33966)

Pierdut cîine negru cocker. Pentru informații, ofer recompensă. Telefon 14441, după ora 16.

Pierdut ștampilă aparținînd I.U.G.T.C. Iași, secția I Iași. Se declară nulă. (3520)

Pierdut diplomă de lăcătuș mecanic, eliberată de C.F.S. Iași pe numele Lupu Constantin. Se declară nulă. (3528)

Pierdut comandă alimente, pe numele Afloare Ioan. Se declară nulă. (3539)

Pierdut cățeluș lup, bolnavă. Aducătorului ofer recompensă. Telefon 31435. (3567)

Pierdut, miercuri, 11 martie 1987, în zona Teatrului Național, cățea adultă de talie mare, rasa Collie scoțian, cu părul lung, de culoare portocalie, cu plastron alb în jurul gîtului, labele albe, botul lung, coada stufoasă, cu spicul negru. Pierdut, la aceeași dată, în aceeași zonă, cîine de vînătoare, rasa Pointier englez, părul scurt, urechi lungi, culoare albă, cu pete negre mari. Pentru informații despre existența lor, acord mare recompensă. Telefon 46031. (3322 ; 3576)

OFERTE DE SERVICII

Ofer ajutor menaj, supraveghere copil. Căsuța poștală 1058,

Caut femeie ajutor menaj, de preferință de la țară. Strada Obreja nr. 11 — cartier Abator — Vasile Cuculescu.

Caut femeie îngrijire copil, internă sau externă. Telefon 64148. (3427)

Căutăm femeie internă (externă) pentru îngrijirea a doi copii. Telefon 46116. (3583)

Căutăm persoană supraveghere copil de un an. Familia Ioan Butnariu, strada Arcu 67, bloc T 3 B, sc. A, et. II, ap. 10. (3584)

DECESE

MAMA, tata, soția, sora și cumnatul, nepoții și rudele apropiate anunță moartea fulgerătoare, într-un tragic accident, a dragului lor CONSTANTIN AMARIEI, 28 de ani. Înmormîntarea, astăzi, 19 martie 1987, ora 12, la cimitirul din satul Minzătești—Bosia, județul Iași. Lacrimi și flori pe tristul lui mormînt.

ELEONORA, soție, Gheorghe, Stelian și Costică, fii, Elena, Mariana, Doina și Petronela, fiice, Mihai, Neculai, Sorin și Carmen, gineri, Tatiana, Anuța și Dina, nurori, împreună cu nepoții, anunță încetarea din viață, după o lungă și grea suferință, a scumpului lor tată și bunic, PETRU CORBAN. Înmormîntarea, astăzi, 19 martie, la cimitirul din satul Scobilțeni, comuna Podu Iloaiei. O lacrimă pentru sufletul lui bun. (3555)

MARIOARA Cehan, fiică, Gheorghiță, ginere, și nepoții anunță încetarea din viață, după o lungă și grea suferință, a dragei lor ZENOVIA CREȚU. Înhumarea va avea loc vineri, 20 martie, ora 13, la cimitirul Eternitatea, în capela căruia este depus corpul neînsuflețit. (35566)

SOȚUL, fiul, fiicele, nora, ginerii și nepoții anunță, cu nemărginită durere, stingerea din viață a celei ce a fost o bună soție, mamă și bunică, ELISABETA POLEAC, 63 de ani. Înmormîntarea va avea loc sîmbătă, 21 martie, ora 13, la cimitirul din satul Băiceni—Cucuteni. Lacrimi și flori pe tristul ei mormînt.

FRAȚII, sora, cumnatele, cumnații și nepoții anunță moartea fulgerătoare a scumpului lor VASILICĂ IONESCU, 34 de ani, născut în Tg. Frumos. Înmormîntarea va avea loc la București.

DAN Nicolescu, familia și prietenii anunță, cu nemărginită durere sufletească, trecerea în neființă a dragei lor NATALINA CASIAN. Înmormîntarea va avea loc vineri, 20 martie, ora 12, la cimitirul Sf. Vasile, în a cărui biserică este depus corpul neînsuflețit.

ZDROBIȚI de durere, Maricica, soție, Daniel și Marius, fii, Iuliana, noră, mama, soacra, frații, cumnații, precum și rudele apropiate anunță stingerea fulgerătoare din viață a dragului lor FLORIN DRĂGAN, în vîrstă de 55 de ani. Înmormîntarea va avea loc sîmbătă, 21 martie 1987, la cimitirul din comuna Todirești —Negrești, județul Vaslui. Lacrimi și flori pe tristul lui mormînt ! (3579)

ZDROBIȚI de durere, fratele, cumnata și nepoții anunță încetarea din viață, după o scurtă, dar grea suferință, a scumpei lor OLIMPIA MOISESCU. Înmormîntarea are loc astăzi, ora 12, la cimitirul Eternitatea, în capela căruia este depus corpul neînsuflețit. (3562)

CU nemărginită durere, Anetoneta, soție, și rudele apropiate anunță stingerea din viață a dragului lor PETRU POPESCU, pensionar și apicultor. Înmormîntarea, astăzi, 19 martie, ora 13, la cimitirul Sf. Treime—Păcurari. (3586)

ZDROBIȚI de durere, Zina și Aurel, părinți, Tonel și Stelică, frați, Cristina și Dana, cumnate, împreună cu rudele apropiate, anunță moartea fulgerătoare a scumpei și frumoasei lor CRISTINA CAZACU, în vîrstă de 17 ani. Înmormîntarea va avea loc duminică, 22 martie, ora 12, la cimitirul din Vatra Dornei. Lacrimi și flori pe tristul ei mormînt. Nu o vom uita niciodată ! (3592)

★

Cadrele didactice de la Școala 36 transmit sincere condoleanțe colegului prof. Dimitrie Diaconu pentru pierderea tatălui.

Colectivul Autogării I.T.A. Iași este alături de colega Dorina Benic la durerea pricinuită prin pierderea tatălui. (3581)

Colectivul clasei a V-a A, Școala nr. 17 Iași, este alături de fosta colegă Monica Tuchel la marea durere pricinuită de pierderea prematură a mamei și îi transmite sincere condoleanțe. (3585)

Asociația de locatari bloc E 1, str. Eternitate 82, regretă decesul prof. Margareta Iacob și transmite sincere condoleanțe familiei. (3587)

Colectivul de chimie analitică de la Facultatea de tehnologie chimică este alături de colega asistent Mioara Surpățeanu la marea durere pricinuită de decesul tatălui. (3379)

Locatarii blocului 643, scara C, Nicolina II, sînt alături de Constantin Romașcu la durerea pricinuită de decesul tatălui. (3398)

Familia Ioan Sava regretă dispariția prematură a celui ce a fost Vasile Gavrilescu și transmite sincere condoleanțe familiei îndurerate. (3551)

Activiștii Comitetului municipal de partid Iași regretă profund dispariția fostului coleg Vasile Gavrilescu și transmit sincere condoleanțe familiei îndoliate. (3553)

Învățătoarea, elevii și părinții elevilor clasei I, Liceul „Mihai Eminescu", sînt alături de elevul Iulian Țuchel la marea durere suferită prin decesul bunei sale mame. Condoleanțe familiei îndoliate. (3563)

Familia Mihai Palaniuc transmite sincere condoleanțe familiei Girdea pentru pierderea suferită. (3569)

Colectivul atelierului produse galenice, I.A.I., aduce un ultim omagiu celui ce a fost un bun coleg Constantin Hrimiuc. Sincere condoleanțe familiei îndoliate. (3570)

Colectivul Laboratorului cercetări, din C.F.S. Iași, este alături de colegul Costel Gavrilescu la greaua pierdere suferită prin decesul tatălui și-l transmite sincere condoleanțe.

Redacția și administrația : strada Vasile Alecsandri nr. 8. Redactor-șef, telefon 45105 ; administrația și publicitatea, telefon 34070, interior 248 ; serviciul tehnic de noapte, telefon 30776. Tipar : Întreprinderea poligrafică, str. 7 Noiembrie nr. 49, telefon 37060

Proletari din toate țările, uniți-vă!

Flacăra Iașului

Organ al Comitetului județean Iași al P.C.R. și al Consiliului popular județean

Anul XLIII — Nr. 12 575 | Vineri, 20 martie 1987 | 4 pagini — 50 bani

Se apropie vremea udărilor

Toate instalațiile de irigat să fie grabnic reparate

O acțiune deosebit de importantă, care nu trebuie să lipsească acum de pe agenda de lucru a agricultorilor ieșeni, este și pregătirea instalațiilor pentru irigat. Conform programului stabilit, repararea utilajelor pentru irigat trebuie încheiată pînă la sfîrșitul acestei luni. Din păcate însă, puține sînt unitățile care au finalizat această acțiune. Între acestea se numără I.A.S. Strunga și cooperativele agricole Cristești, Lunca, Valea Seacă, Mircești, Hălăucești, Belcești și Tansa (comuna Belcești). Practic, în unitățile amintite, lucrările de reparare a instalațiilor pentru irigat au început încă din iarnă, un sprijin prețios primindu-l unitățile de mai sus și din partea oamenilor muncii din stațiunile pentru mecanizarea agriculturii din zonă și de la centrul de reparații al I.E.E.L.I.F.

Nu la fel s-a acționat și în celelalte unități. Lipsă de preocupare în acest sens au dovedit, în primul rînd, conducerile cooperativelor agricole din Strunga, Victoria, Răducăneni, Costuleni, Ceplenița, Cîrjoaia și Scobinți. În aceste unități, de exemplu, nu s-a reparat nici unul din agregatele de pompare existente. Anevoios se desfășoară această acțiune și în cooperativele agricole Bălș, Schitu Duca, Băiceni și Tg. Frumos. Slab se prezintă situația și la repararea aspersoarelor și conductelor. O situație cu totul necorespunzătoare există la C.A.P. Victoria, unitate înscrisă la irigat cu o însemnată suprafață. Pînă acum nimeni nu s-a atins de agregatele de pompare și de conducte pentru a le verifica și înlătura eventualele defecțiuni survenite în perioada precedentă de exploatare. Astfel, din cele 666 de aspersoare și 470 de conducte, nu s-a reparat nimic. Mai grav este faptul că pentru transportul utilajelor la centrele specializate nu s-au luat nici un fel de măsuri. Inginerul Vasile Ciuhodaru, șeful sistemului de irigații Popricani, ne-a precizat că a intervenit în repetate rînduri pe lîn-

DUMITRU GRÎNEANU

(continuare în pag. a 2-a)

La Întreprinderea de mătase „Victoria" se acordă o mare atenție calității producției pentru export. În imagine, controloarea de calitate Florica Jechel exercitîndu-și cu exigență îndatoririle profesionale la rampa de control

În ce măsură se implică economiștii în soluționarea problemelor economice de fond?

Întrebarea din titlu am adresat-o conducerii Întreprinderii de prelucrare a maselor plastice, unor economiști din această unitate ieșeană. Răspunsurile primite au fost diferite. Pe de o parte, conducerea I.P.M.P. nu-i mulțumită de aportul economiștilor, al cadrelor economice în general, la rezolvarea problemelor de producție. „Cu toate că oficiul de calcul al unității a preluat și prelucrează pe calculatorul electronic numeroase evidențe financiar-contabile, de planificare, lansare și urmărire a producției s.a. (deci i-a degrevat pe economiști de munca de rutină), aceștia nu întreprind analize economice profunde, care să permită sesizarea și prevenirea unor neajunsuri", ne-a spus ing. Leontina Luca, directorul întreprinderii. Pe de altă parte, economiști ca I. Ouatu, locțiitor al contabilului șef pe întreprindere, șeful biroului financiar, Gh. Boroda, contabil șef la secțiile I și II, Dumitru Motaș, șef al oficiului de calcul ș.a., afirmă că, dimpotrivă, s-au implicat și se implică în rezolvarea problemelor economice. În susținerea acestei afirmații ni se dau exemple. În urma efectuării de către un colectiv de economiști, coordonat de I. Ouatu, a unui studiu al prețului la covorul p.v.c., de pildă, cheltuielile întreprinderii au fost diminua-

Ancheta noastră la I.P.M.P.

te cu cîteva milioane de lei pe an. Apoi, aflăm că s-au introdus unele fișe de urmărire a mișcării personalului productiv în așa fel, încît să nu fie încărcate costurile de producție la anumite produse decît cu valoarea retribuției aferente producției executate. De asemenea, în colaborare cu oficiul de calcul, s-a materializat urmărirea operativă pe calculator a cheltuielilor indirecte, care permite observații cu privire la încadrarea în costurile planificate. Dar, din păcate, ultimele două măsuri menționate, deși eficiente, au fost abandonate, ceea ce dovedește că economiștii în cauză nu-și fac pe deplin datoria, că lipsește controlul din partea conducerii întreprinderii asupra activității acestora. Or, pentru ca economiștii să acționeze cu mai multă eficiență, este necesar să li se ceară mai mult. Iată însă ce ne-a declarat Gh. Boroda: „Nu înțeleg de ce în calitatea și răspunderea pe care o am (în condițiile în care contabilul șef este în concediu medical), nu sînt invitat nici la ședințele de analiză decadale, nici la ședințele consiliului oamenilor muncii, ca să cunosc direct, nu de la x sau y, ce probleme se ridică și apoi să analizez ce măsuri trebuie să iau în secții". De altfel, conducerea întreprinderii n-a urmărit ca toți economiștii să fie cuprinși, cu teme și analize economice, în programul de perfecționare a organizării

IOAN ȘCHIOPU

(continuare în pag. a 2-a)

Tovarășul Nicolae Ceaușescu, împreună cu tovarășa Elena Ceaușescu, va efectua o vizită oficială de prietenie în Republica Zair

Tovarășul Nicolae Ceaușescu, secretar general al Partidului Comunist Român, președintele Republicii Socialiste România, împreună cu tovarășa Elena Ceaușescu, va efectua o vizită oficială de prietenie în Republica Zair în ultima decadă a lunii martie 1987, la invitația președintelui fondator al Mișcării Populare a Revoluției, președintele Republicii Zair, Mobutu Sese Seko Kuku Ngbendu Wa Za Banga.

Comuniștii, toți oamenii muncii ieșeni dau o înaltă apreciere rezultatelor rodnice ale noii solii de pace și colaborare

TELEGRAMĂ

Tovarășului Nicolae Ceaușescu

Oamenii muncii din județul Iași au urmărit cu viu interes și unanimă aprobare vizita oficială de prietenie efectuată de dumneavoastră, mult iubite și stimate tovarășe NICOLAE CEAUȘESCU, împreună cu mult stimata tovarășă ELENA CEAUȘESCU, în Republica India, Republica Populară Bangladesh, Republica Socialistă a Uniunii Birmane, Regatul Nepalului și în Republica Islamică Pakistan, vizită ce se înscrie ca o nouă și strălucită contribuție a României, a președintelui ei, la dezvoltarea colaborării rodnice dintre R. S. România și țările vizitate, atît pe tărîm bilateral, cît și în sfera vieții internaționale, la instaurarea unui climat de intensă conlucrare și pace între toate popoarele lumii.

Primirea călduroasă ce v-a fost rezervată pe întreg parcursul vizitei în cele cinci țări, dialogurile fructuoase la înalt nivel, înțelegerile la care ați ajuns, semnarea unor documente de o deosebită importanță care vor da un nou și puternic impuls dezvoltării și adîncirii pe multiple planuri a colaborării și relațiilor dintre România și țările vizitate, modul strălucit în care ați dat expresie, și de această dată, aspirațiilor de pace și bună înțelegere pe care națiunea română le nutrește față de toate popoarele lumii, reprezintă o nouă și inestimabilă contribuție a țării noastre, a dumneavoastră, mult iubite și stimate tovarășe secretar general, la amplificarea relațiilor de prietenie dintre poporul român și celelalte popoare, la afirmarea în practică a principiilor care trebuie să guverneze raporturile dintre țări, la întărirea încrederii și securității, la statornicirea unui climat de respect reciproc și cooperare între toate statele lumii.

Luînd cunoștință cu nemărginită bucurie și satisfacție de manifestările sărbătorești de înaltă stimă și prețuire cu care ați fost întîmpinat pe pămîntul indian, în Birmania, în Bangladesh, în Nepal și în Pakistan, de rezultatele rodnice ale vizitei, locuitorii acestor străvechi meleaguri românești își exprimă din adîncul inimilor sentimentele de recunoștință fierbinte, întreaga gratitudine pentru activitatea neobosită desfășurată în slujba celor mai nobile idealuri ale poporului român, pentru contribuția strălucită pe care o aduceți la făurirea unei lumi mai bune și mai drepte, la triumful cauzei păcii și socialismului pe planeta noastră.

Fiind ferm hotăriți de a acționa cu întreaga energie și capacitate creatoare, împreună cu întregul popor, pentru înfăptuirea neabătută, exemplară a istoricelor hotărîri ale Congresului al XIII-lea al partidului, vă raportăm, mult iubite și stimate tovarășe secretar general, că noi, cei ce trăim și muncim în orașele și satele județului Iași, în frunte cu comuniștii, antrenați în marea întrecere socialistă, însuflețiți de indicațiile și îndemnurile dumneavoastră, ne-am concentrat întregul potențial material și uman pentru realizarea integrală a obiectivelor economico-sociale ale planului în profil teritorial pe 1987.

La reîntoarcerea în patrie, asemenea întregului popor, și noi, ieșenii, vă întîmpinăm, mult iubite și stimate tovarășe Nicolae Ceaușescu, cu cele mai alese sentimente de dragoste fierbinte, de profund respect și recunoștință, mulțumindu-vă și cu acest prilej pentru tot ceea ce faceți pentru ridicarea continuă a României socialiste pe culmile cele mai înalte ale progresului și civilizației, pentru inestimabila dumneavoastră contribuție, ca militant de anvergură mondială, ca Erou al păcii, la făurirea unei lumi mai bune și mai drepte pe planeta noastră și ne angajăm, totodată, solemn să acționăm cu fermitate revoluționară pentru transpunerea în viață a politicii interne și internaționale a partidului și statului nostru, consacrată binelui și fericirii poporului român și tuturor popoarelor lumii, triumfului rațiunii, destinderii, securității și păcii pe Pămînt.

COMITETUL JUDEȚEAN IAȘI AL P.C.R.

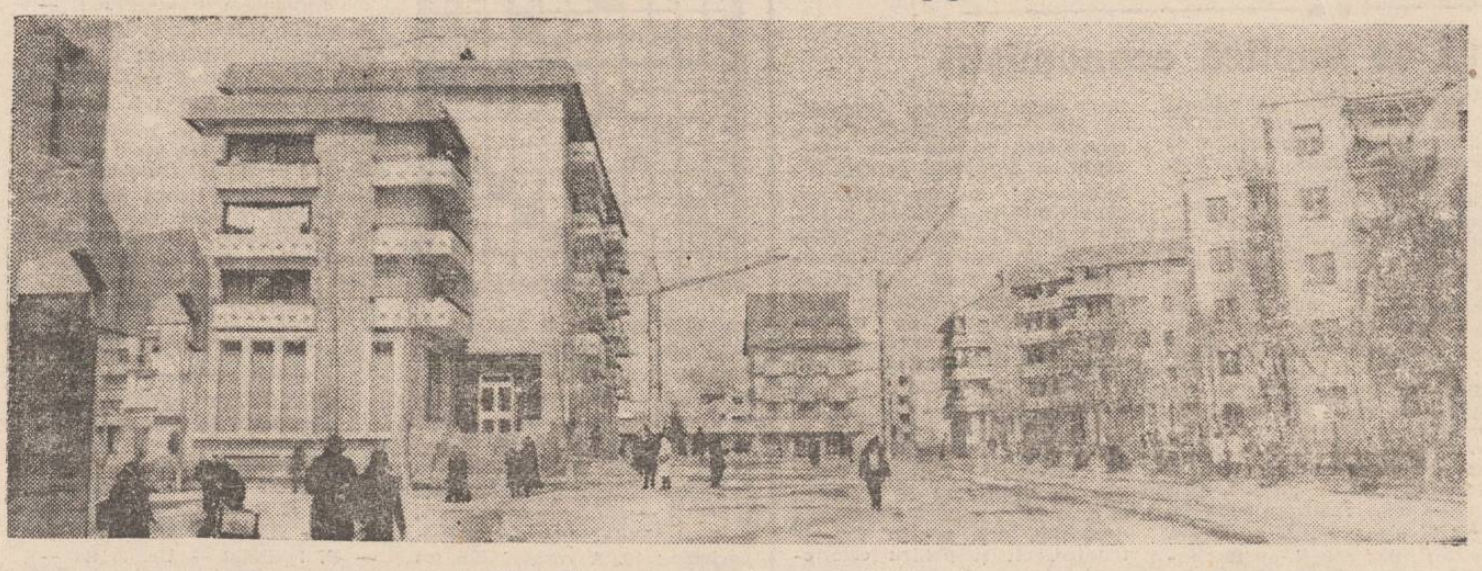

Tîrgu Frumos, un oraș în continuă întinerire

Produse noi

Preocupările colectivului de la Întreprinderea de prelucrare a lemnului sînt orientate și în direcția înnoirii și diversificării producției. Ca urmare, numai în ultima perioadă, aici au fost omologate și introduse în fabricația de serie 30 de noi produse, cu un înalt grad de prelucrare, între care patru grupe de mobilă de colț din lemn de stejar, o cameră de zi, noi tipuri de mese pliante din PAL melaminat și bordurat cu masiv din cherestea de fag și prevăzute cu scaune încorporate, bufet „Petra", finisat cu lacuri opace, alte produse destinate în exclusivitate exportului. Ca o noutate de marcă se înscrie, de asemenea, un program mai amplu compus din 10 piese din cherestea de stejar, cu modele rustice, de asemenea destinat exportului.

Creația tehnică de masă, ferm orientată spre creșterea calității produselor

În actuala etapă, oamenii muncii din județul nostru sînt angajați cu toate forțele, cu întreaga capacitate de muncă și creație pentru realizarea în cele mai bune condiții a sarcinilor de plan pe anul în curs, pentru înfăptuirea neabătută a programelor de organizare și modernizare a producției, în spiritul hotărîrilor Congresului al XIII-lea, al sarcinilor stabilite de tovarășul **NICOLAE CEAUȘESCU** la recentele ședințe ale Comitetului Politic Executiv al C.C. al P.C.R. În acest cadru, sindicatelor le revin îndatoriri deosebite în vederea mobilizării oamenilor muncii la îndeplinirea exemplară a sarcinilor economice, a tuturor obiectivelor cincinalului. Un rol însemnat în atingerea nivelelor prevăzute în fiecare domeniu îl are creația tehnică de masă, menită să valorifice superior resursele de materii prime și energetice, să contribuie la creșterea calității produselor și perfecționarea tehnologiilor, la asigurarea dezvoltării intensive economice și sociale.

O scurtă privire asupra activității din anul trecut a comisiilor inginerilor și tehnicienilor relevă preocuparea statornică a sindicatelor pentru promovarea noului, cu rezultate notabile în multe privințe, obținute îndeosebi în cadrul inițiativei **„Fiecare cadru tehnico-ingineresc să rezolve cel puțin o problemă tehnică sau de organizare a producției și a muncii"**. Rod al acestei activități, au fost înregistrate 503 cereri de brevete de invenții, cu o eficiență economică de peste 1,3 miliarde lei, și au fost avizate favorabil 176 de propuneri de inovații. Cea mai mare parte dintre invenții aparține cadrelor tehnice cu o bogată experiență din întreprinderi, colectivelor mixte de cadre didactice-studenți de la Institutul politehnic. În același timp, au fost realizate 1 253 de măsuri din programele de modernizare a producției, ceea ce a condus la un spor al producției marfă de 3,8 miliarde de lei, la o creștere a productivității muncii cu 45,9 mii lei pe fiecare om al muncii, la scăderea costurilor totale și a celor materiale. Cu toate acestea, au rămas restante 38 de măsuri din programele prevăzute, încît încă de pe acum comisiile inginerilor și tehnicienilor, împreună cu consiliile oamenilor muncii și comisiile de modernizare din unități vor trebui să revadă programele, să includă în derularea acestora numai acele măsuri care își dovedesc aplicabilitatea imediată și eficiența. O experiență bună în această direcție au dobîndit comisiile sindicale de profil de la „Țesătura", I.M.A.M.U.S., I.P.A. și C.F.S. din Iași, I.M.M.R. și I.T.R.D. din Pașcani.

Adunările generale și conferințele sindicale de dări de seamă anuale care s-au desfășurat în ultima perioadă, au constituit prilejul unei temeinice și exigente analize a realizărilor din creația tehnică de masă, a aplicării și generalizării inițiativelor și înfăptuirii măsurilor din programele de modernizare. Așa cum sublinia tovarășul Nicolae Ceaușescu în cuvîntările programatice la ședințele Comitetului Politic Executiv al C.C. al P.C.R., **anul 1987 este hotărîtor pentru realizarea prevederilor actualului cincinal.** Perfecționîndu-și tot mai mult stilul și metodele de muncă, activitatea de mobilizare a oamenilor muncii, sindicatele vor trebui să acționeze hotărît pentru creșterea contribuției tuturor cadrelor tehnico-inginerești la înfăptuirea programelor din unități. Întărirea exigenței și a răspunderii, a ordinii și disciplinei în realizarea sarcinilor încredințate se dovedesc căi sigure de rezolvare a programelor stabilite. În fiecare unitate se cer întocmite programe de lucru clare, cu termene precise, acordîndu-se prioritate produselor și tehnologiilor noi, competitive, purtătoare de progres tehnic, realizate cu consumuri materiale și energetice scăzute. De asemenea, celelalte mijloace ale activității sindicale: cercurile și vitrinele calității, brevetotecile, cursurile de perfecționare profesională, lectoratele tehnice, schimburile de experiență trebuie să contribuie într-o măsură determinantă la scurtarea ciclului cercetare — proiectare — producție, la îndeplinirea tuturor programelor. Sub conducerea organelor și organizațiilor de partid, sindicatele ieșene sînt chemate să-și aducă o contribuție de seamă la înfăptuirea obiectivelor noii revoluții tehnico-științifice, la asigurarea dezvoltării intensive a economiei, la traducerea exemplară în viață a prevederilor Congresului al XIII-lea al partidului, pentru actualul cincinal.

ALEXANDRU CIȘMAN

În activitatea sindicatelor

Curs de perfecționare cu ingineri tehnologi

De curînd s-a încheiat la Iași cursul de perfecționare cu ingineri tehnologi tricoteri, organizat de filiala ieșeană a Institutului de proiectări tehnologice pentru industria ușoară, în colaborare cu Facultatea de tehnologia și chimia textilelor și cu Centrala industriei tricotajelor București.

Au participat ingineri tricoteri din unități de profil din întreaga țară.

În cadrul programului, care a durat 10 zile, s-au prezentat și s-au dezbătut probleme actuale și de perspectivă legate de **tehnologii noi și modernizate în industria tricotajelor**; conceptul de organizare și modernizare a întreprinderilor din industria tricotajelor; realizarea și programarea tricoturilor cu desene întarsia pe mașini rectiliinii de tricotat automate cu comandă program și selectare electronică etc. De asemenea, s-au realizat vizite de documentare la unitățile de profil din Iași, Roman și Piatra Neamț.

Prof. ing. Eugen Răpă

La ferma de legume a C.A.P. Podu Iloaiei sînt fertilizate cu îngrășăminte naturale ultimele suprafețe de solarii
Foto: L. STRATULAT

Toate instalațiile de irigat să fie grabnic reparate

(urmare din pag. 1)

gă conducerea C.A.P. Victoria (președinte, ing. Petru Stoian), pentru a livra cît mai repede utilajele în vederea reparațiilor. De fiecare dată s-au făcut primisiuni. Și totul a rămas în faza promisiunilor. În aceeași situație sînt și asociațiile economice intercooperatiste Prisăcani și Victoria, cooperativele agricole Andrieșeni, Spineni și Țuțora. Slab s-a acționat în această direcție și în unitățile din consiliile unice agroindustriale Holboca și Vlădeni, unde mai sînt de reparat aproape 800 și, respectiv, 910 aspersoare. Și exemplele pot continua. Avînd în vedere că timpul este destul de înaintat, că pînă la termenul de încheiere a reparațiilor au mai rămas circa 10 zile și că pe măsură ce vremea se încălzește trebuie să se treacă la decolmatarea canalelor de irigații, birourile executive ale consiliilor unice agroindustriale, conducerile unităților agricole trebuie să ia toate măsurile pentru finalizarea grabnică a reparațiilor la instalațiile de irigat încît, imediat după declanșarea campaniei de primăvară, acestea să funcționeze ireproșabil.

Lansare de carte

Societatea de medici și naturaliști, Centrul de librării și Editura Junimea organizează, în cadrul Zilelor cărții pentru tineret, lansarea volumului „Chirurgie generală. Probe practice pentru examene și concursuri" de Virgil Rățeșu, volum apărut la Editura Junimea, în colecția „Esculap". Vor prezenta prof. univ. dr. Constantin Dolinescu și prof. univ. dr. Victor Strat. Autorul va acorda autografe. Manifestarea are loc astăzi, la ora 17, la sediul Societății de medici și naturaliști.

În ce măsură se implică economiștii

(urmare din pag. 1)

și modernizării întreprinderii. Cauza? „Ne axăm mai mult pe probleme tehnice", ne-a spus ing. C. Mareș, de la compartimentul O.P.M. În aceeași ordine de idei, trebuie subliniat și un alt neajuns: **repartizarea nejudicioasă a economiștilor în compartimentele funcționale ale unității.** La compartimentul organizarea producției și a muncii, la biroul producție, la personal, la cercetare uzinală, sînt încadrate în exclusivitate cadre cu pregătire tehnică! Mai mult, compartimentul desfacere (activitate pur economică) este coordonat de un inginer hidrotehnic.

Revenind însă la activitatea economiștilor, să arătăm că și aceștia se complac în situația creată și nu abordează cu toată răspunderea probleme economice de fond. În primul rînd, problema încadrării în cheltuielile planificate. Pe luna ianuarie a.c., de exemplu, cheltuielile materiale la 1000 de lei producție marfă au fost depășite cu 56,5 lei, dar nu s-a inițiat nici o analiză pe elemente de cheltuieli. Dacă s-ar fi făcut o astfel de analiză, s-ar fi constatat cauzele depășirilor, localizate îndeosebi la materii prime și materiale de bază, la energie electrică ș.a. O altă problemă ce aparține economiștilor se referă la **documentațiile de prețuri.** Sînt produse noi, realizate chiar cu 4 ani în urmă, solicitate de beneficiari, dar care n-au fost introduse în fabricație, din lipsa documentațiilor respective. De ce comitetul de partid, conducerea unității n-au intervenit cu fermitate pentru soluționarea acestor probleme, pentru întărirea colaborării dintre ingineri și economiști? Comitetul de partid, consiliul oamenilor muncii au obligația să creeze un climat prielnic unei activități cretoare, de colaborare între toți membrii colectivului. Nu trebuie uitat că rezultatele activității economice exprimă un anumit nivel al calității conducerii politice și al organizării tehnico-economice, că îndeplinirea sarcinilor stabilite de Congresul al XIII-lea al partidului implică răspunderi deosebite, atît pentru cadrele tehnice, cît și pentru cele economice.

DUMITRU GRIGORAȘ: „Între floare și izvor"

Recenzie

Ce altceva poate să însemne o carte pentru copii decît o fereastră deschisă, prin care autorul privește cu sinceritate și căldură mirifica vîrstă dintîi, prin care cei cărora le este adresată își ațintesc ochii plini de lumină, candoare și dorința de a ști? Conștient de acest adevăr, Dumitru Grigoraș, în recenta sa carte **(Între floare și izvor,** Editura **Junimea)**, sondează în profunzime universul copilăriei, îi surprinde și transfigurează adecvat esențele și detaliile, oferind celor mici (și, de multe ori, nu numai lor) pagini în care frumosul și sensibilul se îmbină armonios cu valența educativă. Abordînd teme generoase, Dumitru Grigoraș le transpune într-o manieră accesibilă și atrăgătoare pentru copii, construindu-și cartea ca pe un abecedar, în egală măsură poetic și de iubire față de valorile perene ale neamului. În versuri proaspete, de o mare simplitate, poetul cîntă (îndemnînd și pe lectorii săi la cîntare) patria, eroii și oamenii ei de ieri și de azi, libertatea, pacea, lanul plin de roade și, nu în ultimul rînd, dorul tuturor celor ai căror ani sînt puțini la număr de a înfăptui lucruri pe măsura celor mari, de-a deveni, în cuget și faptă, asemenea lor. De reținut sînt sugestivele definiții ale patriei („un cer pe care-l scrie ciocîrlia / o tîmplă ce-mi veghează bucuria / un codru mîngîind albastrul zării / și ape ascultînd chemarea mării"), partidului („Luminoasă stea"; „îndemn spre tot / ce e frumos și bine"), poeme în întregime **(Frumoasa mea poveste, Între floare și izvor, Fericirea noastră,** ciclul ce-l are drept personaj central pe cățelul Pată). Amintind și inspirata ilustrație a lui George Scutaru, putem trage concluzia că **Între floare și izvor** oferă prilejul unei lecturi plăcute și instructive.

CĂTĂLIN DOBRE

JOCURI

Caractere

ORIZONTAL: 1. Prietenul nostru comun — A face un gest de politețe; 2. Cu blîndețe, prietenos — Neconformi

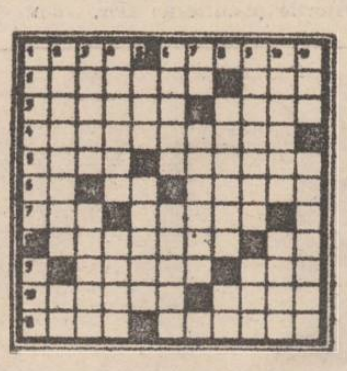

regulilor morale; 3. Liniștit de felul său — Copil dezmierdat (fam.); 4. Sfiiciune de copil; 5. Moral — Dragoste; 6. Răi! — Onoruri... ca la carte (sing.) — Fel de om (fig.); 7. Epocă — A acorda considerație; 8. Pregătire intelectuală, morală și fizică — Nărăvaș dobrogean; 9. Dorință de bine — Prieten parizian; 10. A izbucni din tot sufletul (fig.) — Îndrăzneț; 11. Cinstit — Meditație semiconștientă. **VERTICAL:** 1. Încălcare a conduitei (fig.) — Îndrumător al simțămintelor; 2. Un om de onoare (fem.; pl.) — Întrebare; 3. Un suflet de om (pl.) — A linguși; 4. Încalcă buna-cuviință (fem.) — Munți în U.R.S.S.; 5. Răsad — Impresionat neplăcut; 6. Iubitele noastre mame — Comportament (înv.; pop.); 7. Ardoare! — Grijuliu cu minorii; 8. Haină ce se purta peste armură (pl.) — Barbu Stîngaciu; 9. Nu-i pe placul unora (dim.) — A pregăti pentru cultivare...; 10. Indiferență în comportament (fig.; pl.) — Răutăcios (fig.); 11. Aceea — ...este impresionant de sensibilă (pl.).

GEORGE SĂNDULEAN

DEZLEGAREA JOCULUI APĂRUT ÎN NR. 12 573

ORIZONTAL: 1) Eschimosă. 2) Morene — Gl. 3) Iceberg — B. 4) S — Ve — Zero. 5) Aca — Blană. 6) Ross — Om — R. 7) Palat — Ue. 8) Rc — Ocean. 9) Sanie — Puc.

Cu ochii cetățeanului

Propunerile și sesizările cetățenilor — bine cunoscute, operativ soluționate

Anul trecut, la Consiliul popular al orașului Pașcani, s-au primit 311 scrisori, sesizări și propuneri ale oamenilor muncii, iar 1 697 de cetățeni au fost primiți în audiență, în același interval. Alte 51 de scrisori au fost adresate de la începutul anului, iar un număr de 481 de cetățeni au preferat să-și exprime verbal doleanțele. Multe dintre problemele ridicate sînt de interes larg: buna gospodărire și înfrumusețare a orașului, aprovizionarea corespunzătoare cu produse industriale și agroalimentare etc. Altele se referă la acțiuni ce ar trebui întreprinse pentru buna mers al activității din unele întreprinderi. Sînt însă și destule sesizări care au un caracter pur personal, cum ar fi cereri de atribuire de locuințe, încadrare în muncă (în mod deosebit ale unor cetățeni care locuiesc în împrejurimile orașului), atribuire de butelii de aragaz etc. Cum sînt rezolvate aceste scrisori și sesizări ale oamenilor muncii la Pașcani?

De la început, am putea aprecia că s-a învățat mult din experiența anilor trecuți, s-a înțeles importanța acestei activități și, de aceea, i se acordă, în continuare, toată atenția. Se menține un dialog permanent cu cetățenii, sînt cunoscute direct propunerile și sugestiile privind întreaga activitate economico-socială a localității. La intrarea în sediu, a fost afișat programul de audiențe, iar pentru buna lor desfășurare, orele pentru asemenea dialoguri au fost stabilite atît în cursul dimineții, cît și al după-amiezii, în așa fel încît să poată veni oricine, fără a fi nevoit să absenteze de la serviciu. Aceste audiențe sînt acordate de membrii biroului comitetului executiv și în afara orelor programate, fiind astfel ascultate și rezolvate, în mod operativ, unele probleme care nu suferă amînare. Că problema scrisorilor, sesizărilor, propunerilor și reclamațiilor oamenilor muncii, prin scrisori și la audiențe, stă în centrul preocupărilor, o confirmă și faptul că, lunar, această activitate este analizată în cadrul biroului executiv, după cum am aflat de la tov. Valerica Virlan, secretar al Comitetului orășenesc de partid Pașcani. Cu aceste prilejuri se fac informări și se analizează posibilitățile care există pentru rezolvarea, în termenul prevăzut de lege, a tuturor problemelor ridicate și informarea la timp a cetățenilor asupra modului de soluționare.

Asta nu înseamnă că totul se desfășoară fără cusur, că nu se mai înregistrează neajunsuri. Important este că, depistate la timp, se intervine prompt pentru eliminarea lor. Anul trecut, de pildă, termenul de rezolvare al unor scrisori a fost depășit. Sesizat și discutat, acest aspect nu se mai întîlnește decît rareori, în prezent. Nu se mai așteaptă expirarea termenului de rezolvare, ci sînt atenționate, înainte cu cîteva zile, colectivele cărora le-au fost repartizate. Dintr-o anume comoditate, conducerile unor întreprinderi recomandau propriilor lucrători să se adreseze direct consiliului popular pentru rezolvarea solicitărilor. În alte unități era refuzată primirea în audiențe a cetățenilor din afara lor. (Cooperativa „Munca colectivă", Secția de împletituri a I.J.I.M. ș.a.). La intervenția consiliului popular, au fost stabilite și afișate programele de audiențe, la toate întreprinderile și instituțiile din oraș, iar membrii biroului executiv verifică, prin sondaj, ținerea acestora cu regularitate.

Așa cum spuneam, se observă o preocupare atentă pentru rezolvarea tuturor problemelor ridicate de cetățeni prin scrisori și la audiențe. Aceasta contribuie la sporirea prestigiului consiliului popular în fața locuitorilor orașului, mobilizînd, totodată, forțe importante în acțiunile pe care trebuie să le organizeze, pentru îndeplinirea sarcinilor încredințate de partid, privind dezvoltarea multilaterală a localității, pentru creșterea bunăstării populației. O experiență bună, care se cere continuată.

CONSTANTIN SECU

La primăria orașului Pașcani

Dialog cu cititorii

■ „De mai multă vreme, trotuarele dintre Podu de Piatră și podul c.f. de trecere peste rîul Bahlui sînt complet deteriorate, iar circulația trecătorilor este îngreunată de gropile existente. Cînd se vor lua măsuri pentru repararea lor, mai ales că aceste trotuare sînt foarte circulate?". **(D. Iosup, str. Cerna nr. 44)**

În urma verificărilor făcute, am aflat că aceste locuri de trecere, pavate cu bolovani de rîu, care au fost acoperite cu un covor asfaltic subțire, sînt în atenția Consiliului popular al municipiului în vederea reparațiilor necesare, lucrări care sînt în planul pentru anul în curs.

■ „Aș dori să știu unde se află în municipiul nostru și la București kilometrul „0". **(Dumitru Ciuntu, str. Luca Arbore nr. 36)**

După cum ne informează șeful sectorului de sistematizare și arhitectură din cadrul Consiliului popular al municipiului Iași, kilometrul „0", în București este fixat în piața Sf. Gheorghe. La Iași, distanțele se măsoară în baza drumurilor naționale ce traversează orașul, iar drumurile județene au ca reper drumurile naționale. În principiu, fără a fi legalizat, kilometrul „0", a fost fixat inițial la actualul sediu al redacției noastre, apoi la baza statuii domnitorului Alexandru Ioan Cuza din Piața Unirii. Pentru calea ferată, kilometrul „0" este Gara centrală a Iașului.

■ „De mai bine de 6 luni, sînt obligată să plătesc cheltuieli de întreținere pentru 4 persoane în loc de una. Cu toate că în nenumărate rînduri am fost la asociație și am explicat că locuiesc singură, în continuare situația rămîne neschimbată". **(Ileana Hobincă, aleea Decebal nr. 20)**

Din răspunsul primit de la Consiliul popular al municipiului Iași, aflăm că cele sesizate de dv. se confirmă. Au fost luate măsuri ca pe viitor să se calculeze corect cheltuielile de întreținere pentru o singură persoană.

Rubrică redactată de
ELENA DUMITRESCU

Administratorul... „ocupat"

Într-o scrisoare primită recent la redacție, Ileana Coșulea (str. Stejar nr. 13 B) ne face cunoscut că, la asociația de locatari din care face parte (P. T. 21 Tătărași), sînt încadrate, pe bază de convenție, 7 îngrijitoare dar, de lucrat efectiv, lucrează doar 6 și ne întreabă dacă este corect acest lucru.

Dînd curs celor semnalate, am trecut și noi pe la sediul asociației respective, unde am găsit-o pe una dintre îngrijitoare, încasînd bani de la locatari pentru cheltuieli de întreținere și eliberînd chitanțe, în timp ce administratorul Mina Andone, foarte... „ocupat", era plecat să „rezolve unele probleme ale asociației". Este, de fapt, o încălcare a prevederilor Statutului asociațiilor de locatari, dar de neînțeles este cum de membrii acestei asociații, comisia de cenzori nu au luat nici o poziție pînă acum! Cum de au acceptat să plătească inutil o altă persoană pe post de casier, post care, de altfel, nici nu este prevăzut în statut (administratorul trebuie să îndeplinească activitățile de administrare, contabilitate și casierie), în loc să folosească acești bani pentru plata unei persoane care să se ocupe de buna curățenie și întreținere a caselor scărilor și a spațiilor verzi din jurul blocurilor?

PUIU GRIGORESCU

Motelul Bucium, așezat pe una din cele șapte coline ale Iașului, primește cu căldură oaspeții în orice anotimp. Colectivul de bucătari de aici, condus de Angela Nedelcu (în imagine), realizează printr-o gamă variată de produse de bucătărie și panificație circa jumătate din veniturile zilnice ale restaurantului

Foto: Paul Todică

DIRECȚIA GENERALĂ AGRICOLĂ IAȘI
are vacante posturi de
— **contabili șefi** la cooperativele agricole de producție din județ.
Condițiile de încadrare sînt cele prevăzute în legile nr. 57/1974 — republicată și nr. 12/1971.
Relații suplimentare se pot obține la telefon 35060, interioare 402 sau 430, precum și la sediul unității din str. Ștefan cel Mare nr. 13—15.

UNITATEA A.E.I.P.I. MOȚCA
încadrează de urgență
— **un maistru constructor,** în conformitate cu Legea nr. 12/1971.
Relații suplimentare se pot obține la sediul unității, telefon 8.

INTREPRINDEREA DE INDUSTRIALIZARE A CĂRNII
încadrează de urgență
— **revizori contabili** (de preferință bărbați).
Condiții: absolvenți ai Institutului de științe economice și vechime în specialitate de cel puțin 5 ani.
De asemenea, încadrează, de urgență,
— **gestionari** (bărbați).
Condiții: studii medii, vechime în gestiune de cel puțin trei ani și domiciliul stabil în municipiul Iași.
Informații, la telefonul 72880, interioare 114 sau 150.

JUDECĂTORIA IAȘI
Executorul judecătoresc vinde la licitație publică, în ziua de 30 martie 1987, la sediul instanței, un număr de 2 autoturisme Dacia 1300 și un autoturism Dacia 1300 Breack, proprietate a debitorilor Filip Mayer, Lucia Nistor și Ana Soldan, pentru îndestularea creanței datorate de aceștia I.L.P.P. „PECO" Iași.

FABRICA DE CONSTRUCȚII ȘI REPARAȚII NAVE „2 MAI" MANGALIA
încadrează de urgență
— **lăcătuși constructori navali;**
— **lăcătuși construcții metalice;**
— **lăcătuși mecanici reparații universale;**
— **sudori;**
— **vopsitori industriali și instalatori** (tubulatori).
De asemenea, încadrează absolvenți ai treptelor I și a II-a liceu (băieți) — profil mecanic, pentru calificare prin stagiu de practicant, în meseriile de: lăcătuș constructor naval, lăcătuș mecanic reparații, sudor și tubulator. Absolvenții treptelor I și a II-a vor prezenta diploma și certificatul de calificare eliberat de unitatea școlară.
Încadrarea se face conform Legii nr. 12/1971.
Pentru cei căsătoriți, se asigură locuință în conformitate cu prevederile Legii nr. 5/1973.
Relații suplimentare se pot obține la telefon 917/53340, interioare: 236, 155, 218.

În 24 de ore

CINEMATOGRAFE. VICTORIA, orele 9; 11; „100 000 pentru complicitate"; orele 14; 16,30; 19: Film din ciclul „Mari regizori, mari actori"; **REPUBLICA,** orele 9; 14; 18: „Pe aripile vîntului" (ecran panoramic); **COPOU,** orele 9; 11; 13; 15; 17; 19: „Greșeala fatală"; **DACIA,** orele 9; 11; 13; 15; 17; 19: „Comoara din Lacul de Argint"; **TINERETULUI,** orele 9; 11; 13; 15; 17; 19: Film din ciclul „Mari regizori, mari actori"; **PAȘCANI, CASA DE CULTURĂ:** „Luptătorul cu sabia"; **CLUBUL C.F.R.:** „Hallo, taxi!"; **HÎRLĂU:** Film din ciclul „Mari actori, mari regizori"; **TG. FRUMOS:** „Duelul"; **PODU ILOAIEI:** Film din ciclul „Pacea, victoria rațiunii"; **RĂDUCĂNENI:** „Să rîdem cu Stan și Bran"; **HĂLĂUCEȘTI:** „Căutătorii de aur".

FILARMONICA „MOLDOVA", ora 19: Concert simfonic dirijat de George Vintilă. Solist, violonistul Daniel Podlovschi. În program figurează lucrări de G. Enescu, Ed. Lalo și P.I. Ceaikovski.

TEATRUL NAȚIONAL, orele 17 și 19,30: „Patima roșie", de M. Sorbul, spectacol prezentat de colectivul Teatrului tineretului din P. Neamț.

TIMPUL PROBABIL. Vremea va fi schimbătoare și va continua să se încălzească. Local se vor semnala precipitații sub formă de ploaie. Temperaturile minime vor oscila între minus 5 și 3 grade, iar cele maxime vor fi cuprinse între 4 și 13 grade.

PROGRAMUL Tv.: 20 — 26 MARTIE a.c.

VINERI, 20 MARTIE. 20 Telejurnal; 20,20 Viața economică; 20,35 Inima fierbinte a Galațiului (C); 20,50 Alei am fost, sîntem, vom fi în veac. Versuri și cîntece patriotice (C); 21 Cadran mondial; 21, 15 Serial științific (C): „Din tainele naturii"; 21,35 Timp al marilor înfăptuiri revoluționare; 21,50 Telejurnal.

SIMBATA, 21 MARTIE: 13 Telex; 13,05 La sfîrșit de săptămînă; Din sumar: Melodii populare; Gala desenului animat; O melodie în primă audiție; Drumul de împliniri într-un sat bihorean: Valea lui Mihai, unitate „Erou al Noii Revoluții Agrare"; Marile momente ale baletului; Cîntecul cuvintelor; Acorduri inedite...; Note de primăvară; Înregistrări din festivaluri internaționale; Telesport; Autograf muzical; 14,45 Săptămîna politică; 19 Telejurnal; 19,20 Teleenciclopedia; 19,45 Steaua fără nume; 20,45 Film artistic: „Bătrînul și marea"; 22,05 Telejurnal; 22,15 De dragul tău... — romanțe cu Ioana Radu.

DUMINICA, 22 MARTIE: 11,30 Telex; 11,35 Lumea copiilor; Telefilmoteca de ghiozdan: „Chemarea muntelui"; 12,40 Din cununa cîntecului românesc. Muzică populară; 13 Album duminical; Din sumar: Cîntec pentru pacea lumii. Moment muzical; Capodopere ale artei plastice românești; Flori de primăvară. Cîntă Angela Similea; Arena curajului. Invitație la circ; Telesport; Maeștri cîntăreți ai Operei Române (II); Hariclea Darclee; Arta fără cuvinte. Moment coregrafic; Semenic — muntele cu nume de floare; Clasic și modern la... muzicuță; Lumea minunată a filmului; Secvența telespectatorului; 14,50 Contemporanii noștri. 25 de ani de la încheierea co-perativizării agriculturii. Cei ce hotărăsc bogăția recoltei; 19 Telejurnal; 19,20 Ani de lupte și împliniri sub steagul glorios al partidului; 19,30 Cîntarea României; 20,10 Film artistic: „Ultimul bal"; 21,50 Telejurnal.

LUNI, 23 MARTIE: 20 Telejurnal; 20,20 Strălucită solie de pace, prietenie și colaborare. Vizitele tovarășului Nicolae Ceaușescu împreună cu tovarășa Elena Ceaușescu în Republica India și Republica Populară Bangladesh; 20,55 Tezaur folcloric; 21,10 Satul românesc — sursă permanentă de inspirație pentru cinematografia noastră (I); 21,40 Imagini pakistaneze; 21,50 Telejurnal.

MARȚI, 24 MARTIE: 20 Telejurnal; 20,20 Strălucită solie de pace, prietenie și colaborare. Vizitele tovarășului Nicolae Ceaușescu împreună cu tovarășa Elena Ceaușescu în Republica Socialistă a Uniunii Birmane și Regatul Nepal; 20,50 Ani de lupte și împliniri sub steagul glorios al partidului. Tinerețe revoluționară; 21,15 Efigii ale tinereții în filmul românesc; 21,50 Telejurnal.

MIERCURI, 25 MARTIE: 20 Telejurnal; 20,25 Viața economică; 20,40 Ani de lupte și împliniri sub steagul glorios al partidului. U.T.C. — școală de educare comunistă, patriotică, revoluționară a tineretului; 21 Film serial „Norii negri"; 21,50 Telejurnal.

JOI, 26 MARTIE: 20 Telejurnal; 20,20 Columnele independenței. Emisiune-concurs dedicată aniversării a 110 ani de la cucerirea Independenței de stat a României. Participă reprezentativele județelor Alba, Călărași, Covasna și Teleorman; 21,40 Imagini din Bangladesh; 21,50 Telejurnal.

Pe meridianele globului

Adunare festivă consacrată aniversării a 65 de ani de la crearea U.T.C. din România

MOSCOVA 19 (Agerpres) — La Șantierul de construcții navale din Kiev a avut loc o adunare festivă consacrată împlinirii a 65 de ani de la crearea Uniunii Tineretului Comunist din România.

În alocuțiunile rostite, au fost evidențiate participarea activă a Uniunii Tineretului Comunist din țara noastră, sub conducerea Partidului Comunist Român, la lupta de eliberare națională și socială, aportul său la toate marile realizări înfăptuite de poporul român în anii de existență liberă și independentă la lupta pentru promovarea idealurilor de pace, colaborare și înțelegere între popoare, la activitatea și consolidarea unității de acțiune a mișcării internaționale de tineret.

Pentru realizarea dezarmării

STOCKHOLM 19 (Agerpres) Ministrul de externe al Suediei, Sten Andersson, a arătat, luînd cuvîntul în cadrul dezbaterilor din Riksdag, că propunerea privind lichidarea rachetelor nucleare cu rază medie de acțiune va contribui la realizarea unor progrese considerabile la negocierile sovieto-americane pentru dezarmare, relatează agenția T.A.S.S. El a relevat că Suedia va continua să depună eforturi pentru a contribui la realizarea unor măsuri de dezarmare, care să poată fi puse în aplicare cît mai grabnic, cum ar fi, de exemplu, crearea unei zone denuclearizate în nordul Europei.

★

NAȚIUNILE UNITE 19 (Agerpres) La Națiunile Unite s-au încheiat dezbaterile reuniunii Subcomitetului juridic al Comitetului O.N.U. privind utilizarea spațiului cosmic în scopuri pașnice, anunță agenția T.A.S.S. Participanții s-au pronunțat, în marea lor majoritate, pentru consolidarea normelor juridice privitoare la folosirea spațiului extraatmosferic, precum și pentru acțiuni care să împiedice transformarea Cosmosului într-un loc din care armele să amenințe umanitatea.

Situația din Liban

BEIRUT 19(Agerpres) Artileria israeliană a deschis din nou focul asupra unor sate situate în interiorul așa-numitei „zone de securitate" instituite de Israel, în sudul Libanului. Potrivit informațiilor transmise din Beirut, exploziile obuzelor au provocat incendii, iar mai multe persoane civile au fost ucise sau rănite.

Tot în această zonă, elemente din unități de rezistență au atacat, la vest de Zazzin și Yater, poziții ale ocupanților și ale „Armatei Libanului de Sud", creată și finanțată de Israel.

Declarația M.A.E. al R.P.D. Coreene

PHENIAN 19 (Agerpres) Într-o declarație citată de agenția A.C.T.C., purtătorul de cuvînt al Ministerului Afacerilor Externe al R.P.D. Coreene a apreciat drept un pas pozitiv, salutar, hotărîrea Departamentului de Stat al S.U.A. de a diminua restricțiile asupra contactelor și a permite diplomaților americani să aibă, pe o bază limitată, convorbiri și un dialog sincer cu diplomații R.P.D.C.

În dorința reducerii încordării în Peninsula Coreeană și a creării premiselor favorabile soluționării pașnice a problemei reunificării țării, purtătorul de cuvînt a arătat în legătură cu hotărîrea Departamentului de Stat al S.U.A.: Sîntem gata să răspundem cu sinceritate, să avem convorbiri cu oficialități ale Statelor Unite fără a impune vreo restricție privind locul, formalitățile și nivelul acestor contacte.

Val de proteste în R.S.A.

PRETORIA 19 (Agerpres) Asasinarea, marți, a șapte tineri de culoare în provincia Natal din Africa de Sud a declanșat un val de proteste în întreaga țară, determinînd autoritățile polițienești ale regimului rasist de la Pretoria să interzică discursurile funebre, care, în mod sigur, s-ar transforma într-o demascare publică a politicii inumane de apartheid.

În virtutea stării de urgență, inițiată în R.S.A. în urmă cu nouă luni, organele polițienești continuă prigoana împotriva tuturor celor ce demască măsurile arbitrare. Astfel, două persoane, între care un ziarist, au fost chemate în justiție pentru faptul că au făcut dezvăluiri în legătură cu tratamentul brutal la care sînt supuși deținuții politici.

TELEX

■ **VIENA**

La Viena a avut loc, joi, ultima ședință plenară a actualei runde de negocieri cu privire la reducerea trupelor și armamentelor și măsuri adiacente în Europa centrală, informează agenția T.A.S.S. S-a convenit ca următoarea rundă de tratative să înceapă la jumătatea lunii mai, anul acesta, precizează sursa citată.

■ **WASHINGTON**

Potrivit datelor difuzate la Washington de Ministerul Comerțului al S.U.A., în ultimul trimestru al anului 1986, ritmul de creștere a economiei americane a fost de 1,1 la sută, și nu de 1,3 la sută cît anunțaseră inițial economiștii Administrației, transmite agenția China Nouă.

■ **TEL AVIV**

Ziarul israelian „Ma'ariv" citat de agenția K.U.N.A., relevă că pînă la sfîrșitul anului 1987 datoria externă a Israelului va atinge 24 miliarde dolari, dintre care 18 miliarde către S.U.A. Cotidianul arată, totodată, că rezervele valutare ale țării sînt, în prezent, de patru miliarde dolari, sumă ce poate acoperi pe o perioadă de patru luni importurile. În același timp, bugetul militar va reprezenta în acest an 40—50 la sută din totalul cheltuielilor. Sumele ce vor fi alocate scopurilor militare vor crește de la 1,6 miliarde în 1986, la 2,8 miliarde dolari în acest an, indică agenția K.U.N.A.

■ **TOKIO**

Un studiu de perspectivă elaborat de Institutul de cercetări tehnologice și economice „Nomura", citat de agenția T.A.S.S., relevă că numărul șomerilor niponi va spori anul acesta cu 17 la sută, atingînd 2,3 milioane. Potrivit cifrelor date publicității la Tokio, numărul șomerilor înregistrați oficial în Japonia era, la începutul lunii februarie, de 1,82 milioane, ceea ce reprezintă trei la sută din totalul populației active a acestei țări.

■ **CAIRO**

Egiptul subscrie la ideea convocării unei conferințe internaționale de pace în Orientul Mijlociu — a declarat Boutros Ghali, ministru de stat la Ministerul Afacerilor Externe, într-un interviu acordat ziarului „Kull Al-Rab". O asemenea conferință — a apreciat el — constituie calea cea mai potrivită pentru a se ajunge la reglementarea situației din zonă și la garantarea securității țărilor din Orientul Mijlociu.

■ **CANBERRA**

La o uzină de lîngă Sydney, unde se află singurul reactor nuclear pentru cercetări din Australia, a izbucnit un incendiu. În urma accidentului, o anumită cantitate de substanțe radioactive a pătruns în atmosferă, dar, după cum s-a precizat oficial în capitala australiană, nivelul de radioactivitate în zonă a rămas sub limitele periculoase. În urma intervenției pompierilor, incendiul a fost pus sub control.

■ **WASHINGTON**

Furtuni puternice, însoțite de ploi și ninsori abundente, s-au abătut asupra zonelor din sudestul și centrul Statelor Unite. În statele Texas și Dakota de Nord grosimea stratului de zăpadă a atins 25 de centimetri. Furtunile au provocat pagube materiale importante. Au fost înregistrați morți și răniți în rîndul populației. Ploile, care au însumat în 24 de ore peste 15 centimetri pe metru pătrat de precipitații, au dus la revărsarea fluviului Mississippi în zona orașului Vicksburg.

■ **PARIS**

În perioada octombrie 1986—ianuarie 1987, autoritățile franceze au expulzat 6 500 de cetățeni străini, în special africani, a declarat ministrul de interne Charles Pasqua, citat de agenția E.F.E.

PUNCTE CARDINALE

O HIDROCENTRALĂ de „buzunar" au creat energeticienii sovietici pentru a înlesni considerabil munca geologilor, crescătorilor de vite și a altor categorii de oameni nevoiți să petreacă o mare parte din viață în locuri greu accesibile, departe de surse de energie. Hidrocentrala, — relatează publicația „Sputnik" —, care poate furniza 1 500 de wați la 220 de volți, este alcătuită dintr-un generator de mărimi reduse și un burlan de pînză prin care apa este adusă la generator. Pentru funcționarea complexului este suficientă o diferență de nivel de cîțiva metri și un curs de apă sau un izvor, cu un debit destul de mic. Dispozitivul este calculat să funcționeze la temperaturi de la minus 30 grade — plus 40 de grade Celsius, chiar la altitudini de 4 000 de metri.

COMPANIA japoneză „Mitsui Zosen" a construit un submersibil automat pentru cercetări la adîncime, „Delphin-3 K", capabil să plonjeze pînă la 3 000 de metri. Instalația va fi pusă la dispoziția Centrului de cercetări oceanologice din prefectura Kanagawa. Cu ajutorul noului „batiscaf", oamenii de știință niponi vor trece la studierea adîncurilor oceanice. „Delphin-3 K" utilizează un cablu pentru transmiterea de imagini color la monitoarele aflate pe o navă de suprafață.

MEDICII canadieni și americani au pus la punct o metodă de tratament al petelor superficiale ale pielii, ca, de exemplu, pistruii, pe bază de laser. Pentru aceasta nu este nevoie de anestezie, iar intervenția nu lasă urme. După spusele specialiștilor, tratamentul provoacă fierberea lichidului din celule pînă la evaporare, și în felul acesta pata dispare. Ei au avertizat însă că procedeul poate fi folosit numai pentru epidermă, deci nu în cazul aluniței.

mica publicitate

FELICITĂRI

Cu ocazia ieșirii la pensie și împlinirii vîrstei de 65 de ani, soția, fiii și nepoții îi urează scumpului lor Manole Strungaru un călduros la mulți ani. (3366)

Scumpul nostru Benoni Ichim prinde astăzi în buchetul vieții al 18-lea ghiocel. Părinții, sora, cumnatul, nepoții și bunica îi urează la mulți ani. (3439)

Copiii, mama, surorile și cumnații urează dragilor lor Crenguța și Gheorghe Cercel, cu ocazia aniversării zilei de naștere, multă sănătate, fericire și un călduros la mulți ani. (3490)

Cu ocazia aniversării a 75 de ani, copiii, nepoții și strănepoții urează dragei lor Elisabeta Luca din satul Dancu, un călduros la mulți ani. (3612)

DECESE

NEMINGHIATE pentru totdeauna, mama, surorile, Ana și Maria Gheorghiu, împreună cu familiile Bălțatu și Toader, anunță decesul fulgerător al celei ce a fost RUXANDRA VATAMANU, fostă Verdeș, născută Bălțatu, în vîrstă de 45 de ani. Înhumarea va avea loc sîmbătă, 21 martie, ora 14, la cimitirul Eternitatea. Regrete eterne. (3600)

FAMILIA și rudele apropiate anunță decesul scumpei lor mame și bunici ELENA T. CIOBANU, născută Harabagiu. Înmormîntarea, duminică, 22 martie, ora 13, la cimitirul parohial Bucium.

CONSTANTIN Iacob, soț, împreună cu familia anunță cu profundă durere, dispariția fulgerătoare a iubitei lor MARGARETA IACOB, învățătoare pensionară. Înmormîntarea, sîmbătă, 21 martie 1987, ora 15, la cimitirul Eternitatea. (3628)

ZDROBIȚI de durere, Magdalena, soție, Liliana, fiică, Anca, nepoată, frații, surorile, cumnații, cumnatele anunță că a încetat, după o lungă și grea suferință, să mai bată inima bunului lor IONEL VIZITIU, 63 de ani. Înhumarea, astăzi, 20 martie, ora 12, la cimitirul Sf. Treime—Păcurari, în capela căruia este depus corpul neînsuflețit. Îl vom păstra veșnic în amintirea noastră.

FIII, nurorile și nepoții anunță cu adîncă durere încetarea din viață a celei ce a fost MARIA BLAGA. Înmormîntarea, sîmbătă, 21 martie, ora 14, la cimitirul Eternitatea, unde este depus corpul neînsuflețit.

INDURERAȚI, Vera Caciaunov, soție, Claudia Botez, fiică, și Virgil Botez, ginere, anunță decesul dragului lor VALENTIN CACIAUNOV. Înmormîntarea va avea loc sîmbătă, 21 martie, ora 12, la cimitirul Eternitatea. (3629)

★

Un grup de colege de la secția nr. 1 „Tismana", Cooperativa „Miorița", este alături de colega Maria Iriciuc la greaua durere pricinuită de pierderea tatălui și-i transmite sincere condoleanțe.

Familiile Ioan Rotaru și ing. Doru Rotaru regretă dispariția fulgerătoare a celui ce a fost Vasile Gavrilescu și sînt alături de familia îndoliată. (3595)

Familia Taha Hassan transmite sincere condoleanțe familiei conf. dr. ing. Sergiu Corobceanu pentru greaua pierdere suferită prin decesul mamei.

Colegii de liceu transmit cele mai sincere condoleanțe lui Micu Iacob și iau parte la marea sa durere pricinuită de pierderea mamei. (3596)

Colectivul serviciului „Salvare", din cadrul Spitalului C.F.R., transmite condoleanțe colegului Constantin Cumpănă pentru decesul soției.

Personalul t.e.s.a. al Cooperativei „Igiena" transmite sincere condoleanțe familiei Mituchi pentru pierderea suferită. (3598)

Personalul t.e.s.a. al Cooperativei „Igiena" este alături de colega Eugenia Dodu în aceste clipe grele pricinuite de dispariția mamei. (3599)

Colectivul de maiștri instructori de la Liceul industrial nr. 1 Iași este alături de colegul maistru Ioan Bălteanu la greaua pierdere suferită prin decesul tatălui și îi transmite sincere condoleanțe.

Ancuța Balan, Agapia Barbălată, Dumitru Pascal și întreaga familie regretă moartea fulgerătoare a celui care a avut un suflet nobil și distins, Constantin Hrimiuc, și transmit sincere condoleanțe familiei îndoliate. (3603)

Veronica și Cristina Costin transmit sincere condoleanțe familiei Grigore Țuchel pentru greaua pierdere suferită. (3609)

Colegii de la Școala 4 exprimă întreaga compasiune prof. Felicia Nicolau pentru pierderea tatălui. (3617)

Colectivul secției de materiale și dispozitive magnetice din cadrul Centrului de fizică tehnică Iași transmite sincere condoleanțe colegului ing. Mircea Ursescu pentru pierderea mamei. (3531)

Colectivul Școlii nr. 5 Iași este alături de profesoara Olga Tărnăuceanu în momentele grele prin care trece pricinuite de pierderea mamei. (3536)

Locatarii blocului K 2, str. I. Creangă nr. 7, regretă moartea colocatarului Mihai Neculau și transmit condoleanțe familiei îndoliate. (3537)

Colectivul C.T.C. recepție de la Întreprinderea „Tehnoton" este alături de ing. Eugen Ropotică la marea durere pricinuită de decesul tatălui. (3547)

Colegii de la Școala 7 Iași transmit tovarășului profesor Constantin Florea întreaga compasiune și sincere condoleanțe pentru decesul surorii.

Colectivul t.e.s.a — C.T.C. de la Întreprinderea „Tehnoton", transmite sincere condoleanțe ing. Eugen Ropotică pentru greaua pierdere suferită. (3548)

Colectivul atelierului Întreprinderii cinematografice a județului Iași transmite sincere condoleanțe colegei Mariana Șargu pentru pierderea suferită. (3550)

Colectivul clasei a VI-a B, a Școlii nr. 5, este alături de tovarășa dirigintă Olga Tărnăuceanu la marea pierdere suferită.

Colectivul Districtului M.A.C.T. — Socola, Regionala C.F.R., transmite sincere condoleanțe colegului Gheorghe Ciubotaru pentru pierderea tatălui. (3557)

Oamenii muncii de la Termoficare — „Energoconstrucția" Iași sînt alături de colegul Mihai Grigorici la greaua suferință provocată de moartea fiicei. (3568)

Redacția și administrația: strada Vasile Alecsandri nr. 8. Redactor-șef, telefon 45105; administrația și publicitatea, telefon 34070, interior 248; serviciul tehnic de noapte, telefon 30776. Tipar: Întreprinderea poligrafică, str. 7 Noiembrie nr. 49, telefon 37060

BIBLIOTECA CENTRALĂ UNIVERSITARĂ „M. EMINESCU" IAȘI

Proletari din toate țările, uniți-vă!

Flacăra Iașului

Organ al Comitetului județean Iași al P.C.R. și al Consiliului popular județean

Anul XLIII — Nr. 12 576 | Sîmbătă, 21 martie 1987 | 4 pagini — 50 bani

Ședința Comitetului Politic Executiv al C. C. al P. C. R.

Sub președinția tovarășului Nicolae Ceaușescu, secretar general al Partidului Comunist Român, a avut loc, vineri, 20 martie, ședința Comitetului Politic Executiv al C.C. al P.C.R.

In cadrul ședinței, Comitetul Politic Executiv a examinat Raportul guvernului privind realizarea planului pe luna martie și măsurile pentru înfăptuirea integrală a prevederilor de plan pe trimestrul II/1987.

Pe baza datelor prezentate, a informărilor făcute de miniștri și alți membri ai guvernului care răspund de coordonarea activității din diferite sectoare ale economiei naționale, Comitetul Politic Executiv a făcut o profundă și exigentă analiză a rezultatelor obținute în această perioadă, precum și a cauzelor care au dus la anumite rămîneri în urmă în realizarea prevederilor planului. Comitetul Politic Executiv a criticat activitatea desfășurată de unele miniștere, de conducerile acestora, care nu au acționat cu toată fermitatea și răspunderea pentru a asigura înfăptuirea ritmică, integrală, a planului pe această perioadă. A fost criticată, de asemenea, situația existentă în domeniul investițiilor, unde se înregistrează serioase rămîneri în urmă.

Pornind de la concluziile desprinse din analiza îndeplinirii planului, secretarul general al partidului, tovarășul Nicolae Ceaușescu, a cerut guvernului, ministerelor, tuturor factorilor de răspundere din economie să ia, de îndată, măsuri hotărîte în vederea eliminării neîntîrziate a lipsurilor care s-au manifestat, pentru recuperarea, pînă la sfîrșitul lunii martie, a tuturor restanțelor și realizarea integrală a planului pe primul trimestru. Secretarul general al partidului a cerut conducătorilor de ministere, centralelor industriale și întreprinderilor să acționeze cu înalt simț de răspundere pentru asigurarea tuturor condițiilor necesare desfășurării normale a activității economice, pentru o cît mai bună organizare a producției și a muncii, pentru întărirea ordinii și disciplinei în toate sectoarele. De asemenea, tovarășul Nicolae Ceaușescu a indicat să se revadă problema întreținerii și reparațiilor capitale ale utilajelor și instalațiilor, luîndu-se toate măsurile ce se impun în vederea îmbunătățirii radicale a activității în acest domeniu și asigurîndu-se, pe această bază, buna funcționare și utilizare cu maximum de randament a capacităților de producție. S-a cerut, totodată, să se acționeze cu toată fermitatea pentru ridicarea, în continuare, a nivelului tehnic și calitativ al produselor, pentru realizarea integrală a prevederilor programelor speciale din acest domeniu.

In legătură cu toate acestea, secretarul general al partidului a cerut să se ia măsuri hotărîte pentru a se asigura participarea directă și eficientă a cercetării și proiectării la soluționarea problemelor tehnice și economice din întreprinderi, la perfecționarea și modernizarea proceselor tehnologice, la ridicarea calității și eficienței întregii activități.

O atenție deosebită trebuie să se acorde îndeplinirii riguroase a tuturor prevederilor planului pentru producția de export și pentru livrarea acesteia în termenele prevăzute în contractele cu partenerii externi.

Subliniind că sînt create toate condițiile pentru îndeplinirea planului, secretarul general al partidului și-a exprimat convingerea că toate conducerile ministerelor, centralelor și întreprinderilor, organele și organizațiile de partid, comuniștii, toți oamenii muncii vor acționa, cu hotărîre și abnegație, în spirit revoluționar, pentru a asigura realizarea integrală și la un înalt nivel calitativ a sarcinilor de plan, a prevederilor stabilite pe acest an și pe întregul cincinal.

A fost analizat, în continuare, un raport privind măsurile luate pentru desfășurarea în bune condiții a campaniei agricole de primăvară. **Din datele prezentate a reieșit că lucrările de reparații ale tractoarelor și mașinilor agricole, de pregătire a terenului în vederea însămînțărilor sînt terminate în întreaga țară. De asemenea, au fost asigurate semințele de cea mai bună calitate pentru suprafețele prevăzute a fi însămînțate în primăvara aceasta.**

In legătură cu desfășurarea lucrărilor agricole din această primăvară, tovarășul Nicolae Ceaușescu a cerut Ministerului Agriculturii, comitetelor județene de partid și consiliilor populare, consiliilor unice agroindustriale, organizațiilor de partid de la sate să treacă de îndată și să asigure, printr-o cît mai bună organizare a muncii, prin mobilizarea tuturor forțelor, recuperarea grabnică a întîrzierilor determinate de timpul nefavorabil și terminarea însămînțărilor în limitele perioadei optime stabilite pentru fiecare cultură. S-a indicat să se lucreze în așa fel încît pînă la sfîrșitul lunii martie să se realizeze toate lucrările prevăzute pentru culturile din epoca I și a II-a, urmînd să se treacă apoi la culturile din epoca a III-a. S-a cerut ca, în toată această perioa-

(continuare în pag. a 4-a)

În spiritul sarcinilor subliniate de tovarășul Nicolae Ceaușescu

Eforturi susținute pentru realizarea planului trimestrial

La Întreprinderea de confecții

Zilele premergătoare sfîrșitului de trimestru constituie și pentru oamenii muncii de la **Intreprinderea de confecții** o perioadă de însuflețitoare angajare a tuturor forțelor în vederea îndeplinirii sarcinilor de plan (îndeosebi la producția fizică), aferente celor trei luni ale începutului de an. La fiecare loc de muncă se observă o organizare superioară a activității, un interes sporit față de rezultatele muncii obținute de membrii colectivului. Și aceasta pentru că în climatul de exigență cerut de organizația de partid, de la muncitor la director, se cunoaște faptul că, pe lîngă realizarea planului pe luna curentă, **trebuie recuperate și unele restanțe acumulate în ianuarie.** Iată de ce conducerea întreprinderii a insistat și insistă cu perseverență la furnizorii de materii prime pentru a impulsiona livrările și a asigura ritmicitatea necesară aprovizionării unității. Cu toate intervențiile făcute, furnizorii nu-și onorează încă în întregime obligațiile și clauzele prevăzute în contractele încheiate cu întreprinderea ieșeană.

„Din cauza aprovizionării necorespunzătoare — **la 10 martie a.c. restanțele de la furnizori însumau 580 000 m.p. de țesături** — am fost nevoiți să schimbăm deseori structura producției, să lucrăm serii scurte, deci să înregistrăm întreruperi ale procesului de fabricație", ne-a spus ing. Margareta Oláieriu, directorul întreprinderii. In această situație s-a stabilit ordinea priorităților. Astfel, **eforturile au fost dirijate mai întîi în direcția executării la timp și la înalți parametri calitativi a tuturor comenzilor solicitate de partenerii externi, acoperirii cu noi comenzi a planului de export.** Zilele trecute, de exemplu, s-au livrat ultimele loturi din comenzile solicitate de R.F.G. (pentru produse necesare sezonului primăvară-vară), iar comenzile pentru Italia vor fi definitivate pînă la 31 martie a.c. De asemenea, conducerea unității ieșene a intervenit la Întreprinderea de comerț exterior „Confex" și a obținut o importantă comandă de la o firmă din Franța. „În numai 5 zile de la primirea acestei comenzi, ne preciza Valentin Teodorescu, inginerul șef al întreprinderii, produsele au și fost introduse în fabricație și estimăm că întreaga cantitate solicitată să o livrăm pînă la sfîrșitul primei decade a lunii viitoare". De altfel, hărnicia oamenilor de aici este cunoscută și apreciată atît în țară, cît și peste hotarele țării. „Partenerii externi cu care lucrăm au numai cuvinte de laudă la adresa colectivului, colectiv care, datorită preocupărilor organizației de partid, privind ridicarea calificării profesionale, a policalificării, este în măsură să realizeze orice produs de confecții solicitat", spunea, cu mîndrie justificată, tovarășa Sanda Negură, secretarul comitetului de partid pe întreprindere.

Dar pentru ca prestigiul unității ieșene să crească continuu, iar indicatorii de plan să fie îndepliniți exemplar, consiliul oamenilor muncii din întreprindere, împreună cu **Centrala industrială de confecții Bacău** (titularul de plan), au obligația **să soluționeze cît mai grabnic două probleme esențiale.** In primul rînd, **să coreleze din punct de vedere valoric indicatorii producția marfă cu producția fizică.** In prezent, chiar dacă planul producției fizice (exprimat în preț de producție) ar fi realizat în

IOAN ȘCHIOPU

(continuare în pag. a 2-a)

La Intreprinderea de confecții din Iași se pregătește un nou lot de produse pentru export — Foto: L. STRATULAT

U.T.C. - 65 — U.A.S.C.R. - 30

Tradiția glorioasă a luptei revoluționare, a muncii pentru țară

Crearea organizației revoluționare a tineretului din România s-a desfășurat, în mod semnificativ, la puțin timp după făurirea Partidului Comunist Român. Aceasta demonstrează că U.T.C. i-a revenit de la bun început sarcina încredințată de partid de a purta în rîndurile tineretului revoluționar, patriotic, democratic și progresist, cuvîntul partidului, de a mobiliza și uni eforturile tinerei generații în vederea înfăptuirii măreților idealuri socialiste. Cu 65 de ani în urmă, se finaliza un proces cu adevărat istoric, de maturizare politică, organizatorică și ideologică a mișcării de tineret din România, inaugurîndu-se o etapă nouă, superioară. Întreaga istorie a U.T.C. stă mărturie a faptului că tineretul revoluționar a slujit întotdeauna cauza partidului, a poporului, a țării, acționînd cu tot mai mare vigoare și participînd neînfricat la luptele pentru dreptate socială și libertate națională, pentru salvgardarea integrității României. Tovarășul **NICOLAE CEAUȘESCU**, secretarul general al partidului, arăta că formarea în 1922 a U.T.C. a constituit un moment crucial în istoria mișcării revoluționare de tineret, că Uniunea Tineretului Comunist a desfășurat, de la începuturile existenței, o intensă activitate de organizare a tineretului, de conducere a luptelor sale alături de clasa muncitoare, de toate forțele revoluționare și progresiste din România. Documentele epocii păstrează vii în conștiința noastră abnegația, devotamentul, puterea de sacrificiu a nenumărați tineri care, în înfruntările cu aparatul represiv al regimului burghez, cu forțele agresive, fasciste, au pus mai presus de orice interesele vitale ale poporului și țării.

Pentru istoria U.T.C., tinerețea revoluționară a tovarășului Nicolae Ceaușescu constituie cel mai strălucit exemplu de tînăr luptător comunist pentru triumful cauzei partidului, pentru înfăptuirea celor mai nobile idealuri și aspirații ale poporului. Acționînd încă din fragedă tinerețe în rîndurile tineretului revoluționar, cel ce ne este astăzi cîrmaciul încercat al partidului și statului s-a impus prin strălucitele sale calități de organizator și conducător, prin curaj, dîrzenie și abnegație, tenacitate și încredere în adevărul și triumful modului comunist de organizare a societății. Uriașa experiență de luptător înflăcărat pentru triumful cauzei supreme a partidului și poporului, pe care tovarășul Nicolae Ceaușescu a dobîndit-o la școa-

Asistent univ.
CORNELIA NEAGU
Institutul politehnic „Gh. Asachi" Iași

(continuare în pag. a 2-a)

Astăzi, la posturile de radio și televiziune

Astăzi, în jurul orei 16,30, posturile de radio și televiziune vor transmite direct adunarea solemnă consacrată aniversării a 65 de ani de la crearea Uniunii Tineretului Comunist și a 30 de ani de la înființarea Uniunii Asociațiilor Studenților Comuniști din România.

Toți semănătorii să se pregătească temeinic pentru a lucra cu viteză sporită din prima zi

■ **Cu toate formațiile, organizate și instruite** ■ **La C.A.P. Țibănești problemele campaniei nu sînt privite cu răspundere** ■ **Rămîneri în urmă la inventarierea forței de muncă, la încheierea contractelor**

În mult așteptata primăvară a acestui an, mecanizatorii și cooperatorii din **Consiliul unic agroindustrial Țibănești** au de însămînțat suprafețe importante. Conducerea consiliului unic a avut grijă ca toți cei care vor participa la desfășurarea lucrărilor de primăvară să fie bine instruiți, să cunoască temeinic agregatele, densitățile stabilite și tot ceea ce trebuie pentru a se lucra cu spor și de calitate din prima zi bună de muncă. Instruirea respectivă a avut loc la S.M.A. În multe locuri, organizațiile de partid, împreună cu conducerile C.A.P., au procedat imediat la organizarea formațiilor mixte de mecanizatori și cooperatori, la repartizarea agregatelor și a tarlalelor pe fiecare formație. La C.A.P. Tungujei au fost stabilite o formație de fertilizat, una de erbicidat și două de semănat. La semănat au fost numiți Mihai Huzum, Vasile Alexa, Vasile Raicu și Dorel Mardare, mecanizatori cu multă experiență. Vasile Aprofirei, inginerul șef al C.A.P., a stat de vorbă încă o dată cu fiecare formație pentru a se înțelege bine ce trebuie făcut în această primăvară, în scopul obținerii unor producții record în fiecare fermă. Mecanizatorii Constantin Popa, Constantin Istrate și Ion Cojan (de la C.A.P. Tungujei) au fost repartizați la desfășurarea fertilizărilor. Zilele trecute i-am găsit la fertilizarea ultimelor hectare cu grîu. Același lucru îl făcea și formația de fertilizare de la C.A.P. Țibana. Pe alte tarlale conducătorii de atelaje transportau ultimele cantități de gunoi de grajd. În acest an, la C.A.P. Tungujei au fost duse în cîmp peste 2 000 de tone de îngrășăminte naturale. 1 000 de tone au fost îm-

În Consiliul unic agroindustrial Țibănești

GH. STEJARU

(continuare în pag. a 3-a)

Viața culturală . viața culturală

Primăvara

Luînd în pași iarba în colț, o floare apărea
Cu plete aurii în vînt,
Cu ceru-n ochi, venind, pămînt
Ea încălzea.
În mersul ei nervos și lin, zefirul adia.

Lalea-n culori de grîu privești
Peste atîtea flori diverse,
Spre-naltul stelelor cerești,
Ne-ncrezătoare în povești
Alese.

Să te opresc aș vrea, nu pot, căci ești un vis
Din gîndul nopților de iarnă reci
Și-n vorbele de foșnet te privesc cum treci,
Purtînd năframe de zefir
pe-alei, poteci,
În muguri înverzind primăvăratec rîs.

Acum, privindu-te în seară,
Șoptesc : bine-ai venit, tu, primăvară !

CORNELIU BÎRLEANU

O amplificare a eforturilor, responsabilitate și competență în activitatea culturală

Revenire în comuna Voinești

Revenim în comuna Voinești, după un interval de aproape opt luni, în dorința de a constata la fața locului efectul unor note incluse în paginile ziarului nostru cu privire la activitatea culturală atunci... dată uitării, cum suna și formularea din titlu. Subliniam că inerția se datorează în fond unei mentalități ce încearcă să justifice comoditatea prin lipsa unor condiții. E drept, la Voinești nu există, ca-n atîtea alte așezări, o clădire propice desfășurării activităților culturale. Cu mai mult efort însă, cu un interes sporit față de preocupări ce-și au rolul și locul bine știute în viața oricărei așezări, actuala sală a căminului cultural a devenit parțial folosibilă, urmînd ca o dată cu încălzirea vremii să suporte noi amenajări în stare să o facă mai primitoare. Ideea construirii unui **cămin** cultural la Voinești este **una** dintre frumoasele ambiții ale conducerii primăriei, o necesitate reală și, nu în ultimul rînd, dorința locuitorilor înșiși, care, în adunările cetățenești, au înscris-o între priorități. Pînă atunci însă, ne face plăcere să constatăm un început de activizare a vieții cultural-artistice. Iarna care a trecut a fost, oricum, mai bogată în activități, multe dintre ele fiind găzduite de punctul de documentare. La bibliotecă, învățătoarea **Georgeta Ivașcu** organizează periodic acțiuni cu cartea (expuneri, lecturi, seri de întrebări și răspunsuri, dezbateri), antrenînd astfel sătenii într-o activitate care, prin permanentizare, sporește numărul de cititori ai bibliotecii, contactul permanent cu cartea constituindu-se în scop și dominantă a muncii culturale, a vieții spirituale.

O mențiune specială, subliniere pe care ține s-o facă **Elena Ursu**, primarul comunei, se referă la colaborarea cu cadrele didactice, inclusiv navetiștii, dar a căror activitate nu a fost niciodată condiționată de... autobuz. Rezultatele se resimt, cadrele didactice fiind principalii îndrumători, animatori ai activităților artistice — și în recenta selecție a formațiilor artei amatoare pentru etapa județeană a Festivalului național „Cîntarea României", etapă la care Voinești, spre deosebire de alți ani, se va prezenta cu trei formații (echipa de teatru, cenaclul de creație și interpretare „Balada" și grupul vocal al cadrelor didactice). Conștienți de responsabilitatea lor într-un dorit reviriment al împlinirilor spirituale, îndrumători și membri de formații ca Elena Guță, Vasile Lozniceru, Angela Muravski, Adrian și Valeria Sandu, Ioan Sărățeanu, Tinca Ivașcu, Elena Ghiocel Nemțeanu, Veronica Lupu nu-și precupețesc eforturile, încercînd să investească activitatea de îndrumare, de organizare cu acel atribut specific și atît de necesar al apropierii, singur în stare să influențeze, să modifice mentalități, să depășească inerții.

În ziua apariției acestor rînduri, la Voinești, ne spunea **Ana Andronic**, secretar adjunct cu probleme de propagandă al comitetului comunal de partid, urmează să aibă loc marcarea printr-o festivitate a împlinirii a 25 de ani de la încheierea cooperativizării agriculturii. Va fi un prilej și pentru artiștii amatori din comună de a evolua în fața sătenilor, convingîndu-i pe ei, în primul rînd, de progresele înregistrate.

IOANA BOGDAN

Un nume pentru melomani: Adriana Bera

— Care considerați, Adriana Bera, a fi datele esențiale ce marchează biografia, evoluția unui artist ?

— Cred că ele țin de fondul nativ al celui ce se dedică artei, aceasta nefiind însă decît condiția necesară. Drumul împlinirilor e ceva mai complex, sinuos chiar, însăși deliberarea ce urmează unei copilării, unei adolescențe în care ai fost îndrumat e un moment-hotar de mare răspundere. Se pune întrebarea dacă ceea ce vei izbîndi, ceea ce poți da este la acel nivel ce depășește mediocritatea și pe care arta interpretativă, ca oricare altă artă, îl presupune. Am absolvit liceul de muzică din Cluj-Napoca, apoi conservatorul la București, i-am avut ca profesori pe Gabriel Amiraș, Dumitru Bughici, Radu Negreanu și din 1978 sînt... ieșeancă. Perioada ieșeană este, pînă acum, cea mai interesantă și mai productivă etapă din activitatea mea.

— Activitate solistică, de acompaniament și didactică.

— În ce privește activitatea solistică, începutul a fost făcut încă din liceu, cîteva concerte, mai multe împrimări... Acum mă preocupă abordarea unui anumit repertoriu, merg pe cicluri, pe integrale. Am cîntat integrala preludiilor de Debussy, mă gîndesc pentru viitorul apropiat la integrala sonatelor pentru pian de Mozart, mai am în pregătire un concert de Richard Oschanitzky.

— Pentru că am ajuns la repertoriu, țin să precizez că sînteți singurul pianist de la noi care și-a inclus în repertoriu varianta pentru pian a concertului pentru vioară și orchestră de Beethoven, variantă aparținînd tot marelui compozitor. Ieșenii sînt nerăbdători să v-asculte interpretînd-o.

— Am susținut la Cluj-Napoca recent un concert cu această lucrare și, mărturisesc, a fost unul din momentele fericite ale activității artistice de pînă acum, pe care cred că-l datorez atît publicului, cît și impresionant de frumoasei colaborări cu dirijorul Cristian Mandeal aflat la pupitrul filarmonicii din Cluj-Napoca la acest concert.

— În ce privește publicul ieșean, climatul cultural al Iașului, în ce măsură vă sînt susținători ai dorințelor de realizare ?

— Este un public bun, inimos, în mare parte cunoscător, dar care la rîndu-i trebuie susținut în interesul său pentru artă de ceea ce noi, artiștii profesioniști, îi sîntem datori.

— Pianul, acest rege al instrumentelor, cu o literatură componistică fermecătoare și extrem de bogată, presupune studiu intens și permanent. Vă ajunge timpul, Adriana Bera ?

— Timpul unei zile e mult prea limitat pentru cîte îți propui. Împărțirea și folosirea lui e o chestiune de voință, de disciplină.

— Și totuși, există și pentru interpret, ca pentru orice creator autentic, momente de inspirație, de dispoziție, sînt etape inegale...

— În această direcție, cred că activitatea la catedră mă ajută în activitatea solistică. Fiind obligat să-ți formulezi principiile, ajungi să le conștientizezi.

— Un premiu la Atena, premii în cadrul Festivalului național „Cîntarea României" sînt începuturi ferme ale recunoașterii unei evoluții. Podiumul de concert înseamnă, credeți, automat renume, celebritate ?

— Bineînțeles, nu. Renumele se dobîndește prin trudă, e un adevăr în care trebuie necontenit să crezi. Tot atît de adevărată și firească e însă dorința nerăbdătoare de-a dărui publicului rezultatul trudei tale.

ALEXANDRA HASAN

Eforturi susținute

(urmare din pag. 1)

proporție de 130 la sută, tot nu s-ar ridica la valoarea planificată a producției marfă. Este inadmisibilă o asemenea situație, deoarece determină influențe negative și asupra altor indicatori. În la doilea rînd, conducerea întreprinderii ieșene trebuie să facă totul pentru ca furnizorii (inclusiv cei de pe plan local și din cadrul Centralei industriei bumbacului Iași), să-și onoreze obligațiile contractuale. **La 10 martie a.c., bunăoară, „Țesătura" avea o restanță de peste 10 mii m.p., iar „Victoria" — 45 mii m.p. țesături.** La acest aspect se adaugă și o altă anomalie : **repartizarea masivă a materiei prime destinate întreprinderii beneficiare în ultima parte a trimestrului II a.c., în timp ce planul unității de confecții este prevăzut să se realizeze proporțional în fiecare lună a anului.** Centrala de profil, Ministerul Industriei Ușoare de ce tolerează astfel de neajunsuri ?

Titularul de plan, conducerea colectivă a unității ieșene au datoria să întreprindă noi acțiuni pentru a înlătura carențele menționate și să creeze condițiile necesare îndeplinirii ritmice a sarcinilor de plan pe acest an, an hotărîtor pentru înfăptuirea măreților hotărîri ale Congresului al XIII-lea al partidului.

Tradiția glorioasă

(urmare din pag. 1)

la aspră a ilegalității, sarcinile încredințate de partid în conducerea și îndrumarea U.T.C. i-au permis să sesizeze exact acele elemente care definesc, prin excelență, profilul moral al tineretului nostru. Ele se numesc atașament fierbinte față de cauza partidului și poporului, a socialismului, păcii și progresului, înalt romantism revoluționar, imensă sete de cunoaștere și angajare deplină față de cauza noului în toate domeniile de activitate, luptă curajoasă cu formalismul și inerția, cu tot ceea ce este vechi și perimat și nu mai corespunde exigențelor progresului.

„Epoca Nicolae Ceaușescu" a acreditat o concepție nouă, originală, științifică asupra locului și rolului tinerei generații în societate și, implicit, cu privire la participarea sa activă și responsabilă la edificarea societății socialiste și comuniste. O trăsătură comună a conștiinței tinerilor de azi ai României socialiste, muncitori, țărani, intelectuali, studenți, elevi sau militari, o constituie vocația muncii patriotice. Astăzi, tradiția șantierelor cunoaște o nouă tinerețe, fiind investită cu noi dimensiuni, cu noi răspunderi și semnificații, pe măsura timpului istoric pe care-l făurim. Canalul Dunăre-Marea Neagră, Combinatul minier Oltenia, Combinatul siderurgic Călărași, Porțile de Fier II, sistemul de desecări București-Nord, sistemul de îmbunătățiri funciare Sculeni-Țuțora-Gorban, alte șantiere locale, județene și naționale sînt doar cîteva dintre multele obiective la edificarea cărora brigăzile de uteciști au depus și depun un însemnat efort, întreaga dăruire a vîrstei lor tinere". **„Toate șantierele patriei noastre** — sublinia tovarășul Nicolae Ceaușescu — **oferă minunate posibilități de afirmare a eroismului revoluționar, a romantismului revoluționar. Oare tinerii constructori de astăzi ai canalului Dunăre-Marea Neagră nu fac fapte revoluționare ? Realizările lor nu pot rămîne peste secole ca un simbol al eroismului tineretului nostru ?".** Muncind mai bine, cu sporită eficiență, însușindu-și și trăind în spiritul principiilor, normelor și valorilor comuniste, ale eticii și echității socialiste, tineretul patriei înțelege să răspundă prin fapte minunatelor condiții ce-i sînt asigurate pentru împlinirea celor mai cutezătoare visuri, aducînd o contribuție de seamă, împreună cu întregul nostru popor, la edificarea societății noastre socialiste.

Șezătoare literară

În cadrul manifestărilor prilejuite de împlinirea a 150 de ani de la nașterea lui Ion Creangă, catedra de limba și literatura română de la Liceul industrial nr. 5 a organizat o reușită șezătoare literară. Au participat criticul Ioan Holban, prozatorul Constantin Parascan și actorul Petrică Ciubotaru. Elevi ai liceului au citit din creația lui Ion Creangă și au prezentat un frumos program muzical.

Salonul de literatură și film

La Casa Pogor, în cadrul Salonului de literatură și film, astăzi și mîine, de la aceeași oră, 17, va fi prezentat filmul artistic „Călăuza".

Premieră

HÎRLĂU (de la subredacția ziarului „Flacăra Iașului")

Teatrul popular „Petru Rareș" din localitate a prezentat cea de a XXVIII-a sa premieră. Este vorba despre comedia „Albastru-deschis" de Dan Tărchilă. Cu această piesă, precum și cu altele, existente în repertoriul permanent, colectivul teatrului se deplasează și în localitățile din jur, unde prezintă spectacole bine primite de public.

Paul Iancu

Spectacol pentru copii

Clubul de cultură cinematografică de la Palatul Culturii găzduiește astăzi, la ora 16, și mîine, la orele 11 și 16, proiecția filmului artistic pentru copii „Cartea junglei".

Audiție muzicală

La clubul „Prietenii muzicii" de la Biblioteca „Gh. Asachi", în programul audiției de astăzi, ora 16, este inclusă o... călătorie muzicală : Simfonia italiană de F. Mendelssohn-Bartholdy, Simfonia spaniolă de Ed. Lalo și lucrarea „Un american la Paris" de G. Gershwin. Va prezenta prof. univ. George Pascu.

O expoziție omogenă

Gazdă ospitalieră, Policlinica nr. 1 sărbătorește evenimentele anului și prin expoziții de artă plastică. Cu prilejul Zilei Internaționale a Femeii, s-a deschis expoziția de pictură și grafică a plasticienilor amatori din mediul sanitar. Expun Georgeta Tărăbuță, Angela Bratu, Elena Calmischi, Ion Balan și Vasile Ilucă, membri ai Cenaclului de artă plastică „Theodor Pallady".

Georgeta Tărăbuță, artistă de „ținută", cu prelungi căutări în pictură, rămîne în fond o sensibilă graficiană cu predilecție pentru culoarea de tuș. Acuarela sa dovedește cu limpezime și căldură emoția motivului (Clăi de veghe), însă desenele în peniță se transpun în partituri de sonoritate pastorală, prin atenta valorificare a alb-negrului („Drum spre Vărateс", „Margine de codru").

Angela Bratu și Elena Calmischi încearcă a dovedi că pictura se face prin „școală", — prima, cu prețiozități de culoare în „Natură cu flori" și cu dorința de autodefinire în portret („Portret de fată") — secunda, cu grija pentru lecția bine învățată și ținuta lucrărilor („Iarna", „Vas cu flori").

ÎNSEMNĂRI

Ion Balan și Vasile Ilucă, alături de Georgeta Tărăbuță, sînt deja „consacrați" ai artei plastice amatoare, cu meritate premii la Festivalul național „Cîntarea României". Ion Balan, pasionat după culoarea și gravitatea picturii românești, este mereu preocupat de „profesionalizarea" artei sale, fără a pierde din sinceritatea expresiei plastice. Cunoscător al procedeelor și tehnologiilor plastice, I. Balan încîntă prin frumusețea griurilor colorate și a tușeurilor atît în peisaje, cît și în naturile statice cu flori („Crizanteme", „Dalii").

Vasile Ilucă, dincolo de genul cu care ne-a obișnuit, de fermitatea pastei de culoare sau de decorativismul ceracolorilor, ne redescoperă filiația sa către Victor Mihăilescu-Craiu. Cu sensibile griuri ocru-violacee, juxtapuse albului cu picături de roșu și verde, dă o anume căldură peisajelor de iarnă („Case la Hlincea", „Uliță în iarnă") ce se alătură plăcut efectelor de lumină din „Flori de cireș" sau acuarelei „Mama", ce uimește prin tratarea picturală.

În ansamblu, expoziția este omogenă și cu o atentă ținută în panotare.

PETRU BICER

DEPLINĂ APROBARE NOII ȘI STRĂLUCITEI CONTRIBUȚII LA ADÎNCIREA PRIETENIEI ȘI COLABORĂRII MULTILATERALE

Telegrame adresate tovarășului Nicolae Ceaușescu

„Convorbirile purtate cu șefii de state și guverne din țările vizitate — se arată în **telegrama Comitetului municipal Iași al P.C.R.** — subliniază încă o dată preocuparea permanentă a partidului și statului nostru, a dumneavoastră personal, mult iubite și stimate tovarășe Nicolae Ceaușescu, de a acționa consecvent pentru amplificarea și intensificarea raporturilor de cooperare dintre toate statele lumii, indiferent de orînduirea lor socială și politică, pe baza respectării principiilor de egalitate între toate popoarele și națiunile, de așezare a relațiilor între ele pe baze noi, democratice, pentru neamestecul în treburile interne ale altor state, pentru progres social și pace. Exprimîndu-ne și de această dată întreaga adeziune față de strălucita dumneavoastră solie de colaborare, pace și prietenie pe pămîntul Asiei, vă rugăm să primiți, mult iubite și stimate tovarășe secretar general, expresia celor mai calde sentimente de dragoste și recunoștință, împreună cu asigurarea că oamenii muncii ieșeni vor acționa în spiritul cuvîntărilor dumneavoastră la ședințele Comitetului Politic Executiv al C.C. al P.C.R., din 30 ianuarie și 20 februarie 1987, pentru realizarea indicatorilor de plan în profil teritorial pe acest an, întîmpinînd cu succese de prestigiu Conferința Națională a partidului".

„Avem deplina convingere că noua solie de pace și colaborare va determina dezvoltarea și mai accentuată a relațiilor cu aceste țări, pe multiple planuri, în avantajul reciproc și că va influența pozitiv întreaga viața internațională în vederea relansării politicii de destindere și aplanare a conflictelor cu care se confruntă omenirea. **Oamenii muncii din cadrul Combinatului de utilaj greu Iași** își exprimă, cu acest prilej, recunoștința fierbinte pentru sprijinul direct pe care ni l-ați acordat în această perioadă, ceea ce ne-a permis să lucrăm cu întreaga capacitate. Comuniștii din combinat, întregul colectiv de oameni ai muncii vă încredințează, mult iubite și stimate tovarășe secretar general, că vor depune toate eforturile pentru ca în luna martie și pe întreg parcursul acestui an să-și realizeze în întregime sarcinile de plan la producția de oțel și la ceilalți indicatori, contribuind astfel la dezvoltarea multilaterală a patriei, la transpunerea în viață a prețioaselor indicații date de dumneavoastră la ședințele Comitetului Politic Executiv al C.C. al P.C.R. din lunile ianuarie și februarie ale acestui an".

„Apreciind în mod deosebit dialogurile fructuoase la nivel înalt — se spune în **telegrama comitetului de partid și a consiliului oamenilor muncii de la C.F.S.** — desfășurate într-o atmosferă de cordialitate, înțelegere și stimă reciprocă, acordurile încheiate, oamenii muncii din combinatul nostru au deplina convingere că acestea vor asigura dezvoltarea și mai puternică a legăturilor de cooperare economică, tehnico-științifică, comerciale și în alte domenii dintre România și țările vizitate, în condiții reciproc avantajoase. Exprimîndu-ne și cu acest prilej atașamentul nețărmurit față de întreaga politică internă și internațională a partidului și statului nostru, al cărei ctitor genial și strateg de excepție sînteți, ne angajăm solemn să vă urmăm neabătut în tot ceea ce întreprindeți spre binele și fericirea poporului român, să acționăm cu întreaga noastră capacitate de muncă și de creație pentru a înfăptui neabătut sarcinile de plan pe anul 1987".

„Deosebita stimă și respectul profund cu care a fost întîmpinată pretutindeni înalta solie a poporului român, puternicul ecou internațional al acestei noi inițiative de pace și colaborare a României socialiste — se spune în **telegrama cadrelor didactice și studenților de la Institutul politehnic** — vădesc aprecierea unanimă pe care comunitatea internațională o dă politicii externe a țării noastre, al cărei genial strateg sînteți dumneavoastră, mult iubite și stimate tovarășe secretar general. Exprimîndu-ne profunda adeziune la întreaga politică internă și externă a partidului și statului nostru, vă asigurăm că ne vom mobiliza toate forțele pentru înfăptuirea ei exemplară, pentru a ne spori astfel contribuția la asigurarea progresului rapid și multilateral al patriei noastre socialiste".

„Comuniștii, toți oamenii muncii din unitatea noastră — se subliniază în **telegrama comitetului de partid și a consiliului de conducere ale C.A.P. Movileni** — dau o înaltă apreciere, mult iubite și stimate tovarășe Nicolae Ceaușescu, rezultatelor rodnice ale noii solii de pace, colaborare și prietenie pe care ați purtat-o cu strălucire, sporind tot mai mult prestigiul patriei noastre. Este pentru noi prilejul de a reafirma angajamentul solemn ca în acest an să muncim fără preget pentru sporirea rodniciei ogoarelor, pentru înfăptuirea obiectivelor noii revoluții agrare, a istoricelor hotărîri ale Congresului al XIII-lea al partidului".

Toți semănătorii să se pregătească

(urmare din pag. 1)

prăștiate direct din căruțe și urmează să fie încorporate în sol în zilele următoare, cu prima lucrare de pregătire a patului germinativ, pentru că arătura a început să se zvînte. S-a stabilit ca din start însămînțările să se desfășoare cu viteză sporită. Măsura este deosebit de importantă. În această primăvară, epocile de semănat se suprapun, astfel că este nevoie de o bună organizare a muncii, de hărnicie, de ordine și disciplină pentru a se realiza acest lucru. Gh. Hucanu, președintele C.A.P. Țibănești, nu stăpînea temeinic problemele campaniei. El susținea că în 7—8 zile însămînțează porumbul. În realitate, unitatea nu dispunea de forțele necesare pentru a realiza o astfel de viteză. Costache Cojocaru, directorul S.M.A., s-a angajat să sprijine C.A.P. respectiv. De unde concluzia că este necesar ca în fiecare unitate să se mai revadă o dată forțele existente, vitezele ce pot fi realizate și să se ia măsurile care se impun pentru respectarea epocii optime. Totodată să se acorde mai multă atenție lucrării suprafețelor atribuite în folosință membrilor cooperatori. Peste tot pot fi văzute loturi nearate. Conducerile C. A. P., conducerea S.M.A. să acorde cooperatorilor în cauză ajutorul cuvenit. Producții sporite trebuie să se obțină de pe fiecare palmă de teren. De asemenea, să se termine grabnic inventarierea forței de muncă, încheierea contractelor între cooperatori și ferme, între ferme și C.A.P., pentru ca fiecare să știe ce are de făcut. În acest scop, conducerea consiliului unic, organizațiile de partid au un rol hotărîtor.

Conferințe de dări de seamă și alegeri în organizațiile de partid

Angajare comunistă mai fermă pentru o nouă calitate în pregătirea studenților, în cercetarea științifică

Conferința de dare de seamă și alegeri a organizației de bază din Centrul universitar Iași s-a constituit într-un important moment politic de analiză a modului în care au acționat organele și organizațiile de partid, conducerile institutelor și facultăților, cadrele didactice și studenții pentru traducerea în viață a sarcinilor învățămîntului superior, rezultate din documentele Congresului al XIII-lea al partidului, din indicațiile tovarășului **NICOLAE CEAUȘESCU**, din orientările cuprinse în cuvîntarea tovarășei academician doctor inginer **ELENA CEAUȘESCU** la primul Congres al Științei și Învățămîntului.

La conferință a participat tovarășul **Neculai Ibănescu**, membru al C.C. al P.C.R., prim-secretar al Comitetului județean de partid Iași.

Așa cum a reieșit din darea de seamă și din cuvîntul participanților la dezbateri, unul dintre obiectivele urmărite, în perioada analizată, de comitetul de partid al Centrului universitar, de organele și organizațiile de partid din subordine l-a constituit perfecționarea continuă a procesului de pregătire și formare a unor valoroși specialiști, capabili să răspundă cerințelor și exigențelor actualei etape de dezvoltare economico-socială a patriei, în condițiile afirmării noii revoluții tehnico-științifice și a noii revoluții agrare. Pentru aceasta întreaga activitate politico-organizatorică desfășurată a fost orientată în direcția creării unui exigent climat de muncă responsabilă, unirii eforturilor pentru obținerea de rezultate superioare. Ca urmare, a crescut continuu procentul de promovare a studenților, al celor cu note bune și foarte bune. A sporit preocuparea organelor și organizațiilor de partid, a conducerilor facultăților și catedrelor, a organelor A.S.C. pentru antrenarea la pregătire intensivă a studenților cu bune rezultate profesionale. Aceasta se reflectă și în numărul mare de participanți la concursurile profesionale (peste 2 700 la faza locală și 400 la cea republicană), în numărul mare de premii și mențiuni — peste 180 — obținute anul trecut de studenții ieșeni la faza republicană, situînd centrul nostru universitar pe locul II pe țară.

Parte integrantă a creșterii calității și eficienței procesului instructiv-educativ este și perfecționarea pregătirii cadrelor didactice, antrenarea lor la activitatea de cercetare științifică. Și în acest domeniu s-a

În Centrul universitar Iași

reușit o angajare mai responsabilă, o implicare mai directă a cadrelor didactice, a cercetătorilor și a unor studenți la soluționarea problemelor complexe cu care se confruntă unitățile economice, la elaborarea unor programe de modernizare a producției, la rezolvarea temelor din programele naționale prioritare, fără a neglija, desigur, cercetarea fundamentală. În ultimii doi ani au fost elaborate 190 de tehnologii noi, s-au realizat 219 mașini, utilaje și aparate noi, s-au obținut 182 de brevete de invenții, publicîndu-se circa 3 800 de lucrări științifice.

Analiza critică și autocritică efectuată în darea de seamă precum și de participanții la dezbateri, între care s-au aflat: prof. dr. **Mihai Gafițanu**, prof. dr. **Lorica Gavriliță**, rectorul I.M.F., președintele consiliului rectorilor, prof. dr. **Constantin Milică**, conf. dr. **Ion Neagoe**, prof. univ. **Dan Hatmanu**, prof. dr. **Cameluța Beldie**, rectorul Institutului politehnic, lector dr. **Gh. Iacob**, președintele C.U.A.S.C. din Centrul universitar, dr. **Verona Vieriu**, directoarea Spitalului pentru studenți și elevi au scos în evidență, totodată, și unele neajunsuri din activitatea organelor și organizațiilor de partid. S-a subliniat că în centrul muncii de partid nu se află întotdeauna problemele de fond ale învățămîntului superior, că nu se ia atitudine fermă față de neangajarea unor studenți în pregătirea profesională, nu se acționează pentru eliminarea neajunsurilor ce mai persistă în organizarea și desfășurarea practicii productive. În domeniul cercetării științifice nu s-a acționat suficient spre concentrarea efortului în soluționarea unor teme din domenii de vîrf. Carențe serioase se mențin și în activitatea politico-educativă, acestea datorîndu-se insuficientei preocupări din partea organelor și organizațiilor de partid de a folosi cît mai eficient structurile politico-organizatorice create, de a elimina notele de formalism, de rutină și superficialitate care mai persistă, de a combate lipsa de angajare a unor cadre didactice în activitatea nemijlocită cu studenții, de a coordona și îndruma mai eficient munca organelor A.S.C. Pentru eliminarea lipsurilor s-a cerut o mai judicioasă organizare a întregii activități politico-ideologice și educative, o mai eficientă repartizare și urmărire a sarcinilor, un control riguros și permanent din partea organelor și organizațiilor de partid, crearea în fiecare organizație de bază, în fiecare colectiv a unui climat exigent de muncă, de ordine și disciplină.

Tovarășul **Neculai Ibănescu**, luînd cuvîntul în încheierea dezbaterilor, a subliniat sarcinile ce revin organelor și organizațiilor de partid, comuniștilor, tuturor cadrelor didactice și studenților în perioada următoare, pentru traducerea în viață a hotărîrilor Congresului al XIII-lea al partidului, a orientărilor și indicațiilor date de tovarășul Nicolae Ceaușescu.

Conferința a ales noul comitet (secretar, tovarășul **Vasile Diaconița**), delegații la conferința municipală de partid și a desemnat candidații pentru organul municipal de partid.

C. LUPU

Plenara Consiliului municipal Iași al sindicatelor

Ieri, a avut loc plenara Consiliului municipal Iași al sindicatelor, care a analizat **activitatea desfășurată pentru mobilizarea comisiilor inginerilor și tehnicienilor, a tuturor cadrelor tehnice și de specialitate, la înfăptuirea măsurilor din programele de organizare și modernizare a proceselor de producție, în vederea îndeplinirii exemplare a sarcinilor de plan pe acest an.**

Analiza efectuată de plenară a evidențiat rezultatele obținute de sindicate, de comisiile inginerilor și tehnicienilor, în acțiunea de reorganizare și modernizare a proceselor de producție și a muncii, de aplicare a tehnologiilor noi, a invențiilor și inovațiilor, pentru asigurarea dezvoltării intensive a economiei municipiului, în spiritul înaltelor exigențe și sarcini stabilite de tovarășul **NICOLAE CEAUȘESCU**, secretarul general al partidului. Subliniind neajunsurile ce se manifestă, plenara a cerut intensificarea întregii activități a comisiilor inginerilor și tehnicienilor, antrenarea la creația tehnică de masă, la cursurile de perfecționare profesională și la acțiunea de modernizare, a tuturor oamenilor muncii, în vederea îndeplinirii neabătute a măsurilor din programele speciale, a ridicării eficienței întregii activități economice, în spiritul prevederilor Congresului al XIII-lea, al recentelor orientări și indicații date de secretarul general al partidului, tovarășul Nicolae Ceaușescu.

Plenara a adoptat măsuri corespunzătoare.

CASA DE CULTURĂ A SINDICATELOR

prezintă

duminică 22, luni 23, și marți 24 martie a.c., la orele 16 și 19

RECITAL EXTRAORDINAR

MIRABELA DAUER

Momentele vesele : JEAN CONSTANTIN.

Biletele s-au pus în vînzare la casa de bilete a sălii de spectacole, zilnic, între orele 9—13 și 16—19.

D.J.P.Tc. informează

Direcția județeană de poștă și telecomunicații Iași informează beneficiarii serviciilor telefonice că, începînd cu data de 22 martie a.c., ora zero, serviciile speciale din municipiu (02, 03, 05, 06, 07, 08 și 09) vor putea fi obținute formînd trei cifre. Așadar, la 021 poate fi obținut serviciul deranjamente posturi telefonice, la 031 — informații abonați telefonici, 051 — informații diverse, 058 — ora exactă, 061 — „Salvarea", 071 — serviciul telefonic internațional, 081 — pompieri și la 091 — serviciul telefonic interurban.

în 24 de ore

TELEVIZIUNE. 13 Telex ; 13,05 La sfîrșit de săptămînă ; 14,45 Săptămîna politică ; 19 Telejurnal ; 19,20 Teleenciclopedia ; 19,45 Steaua fără nume ; 20,45 Film artistic : „Bătrînul și marea" ; 22,05 Telejurnal ; 22,15 De dragul tău... — romanțe cu Ioana Radu.

CINEMATOGRAFE. VICTORIA, orele 9 ; 11 ; „100 000 pentru complicitate" ; orele 14 ; 16,30 ; 19 : Film din ciclul „Mari regizori, mari actori" ; REPUBLICA, orele 9 ; 14 ; 18 : Film din ciclul „Ecranizări celebre" ; COPOU, orele 9 ; 11 ; 13 ; 15 ; 17 ; 19 : „Greșeala fatală" ; DACIA, orele 9 ; 11 ; 13 ; 15 ; 17 ; 19 : „Comoara din Lacul de Argint" ; TINERETULUI, orele 9 ; 11 ; 13 ; 15 ; 17 ; 19 : Film din ciclul „Mari regizori, mari actori" ; CASA SINDICATELOR, orele 9 ; 11 ; 13 ; 15 ; 17 ; 19 : Film din ciclul „Mari succese ale ecranului". PAȘCANI, CASA DE CULTURĂ : „Luptătorul cu sabia" ; CLUBUL C.F.R. : „Hallo, taxi !" ; HÎRLĂU : „Drumul oaselor" ; TG. FRUMOS : „Duelul" ; PODU ILOAIEI : Film din ciclul „Pacea, victoria rațiunii" ; HALĂUCEȘTI : „Căutătorii de aur" ; RĂDUCĂNENI : „Să ridem cu Stan și Bran".

LOTO. Rezultatele tragerii din 20 martie. Extragerea I : 44 17 40 80 67 36 20 72 19. Extragerea a II-a : 56 54 50 46 47 1 78 31 7.

TIMPUL PROBABIL. Vremea va fi schimbătoare, cu cerul variabil la noros. În prima parte a intervalului sînt posibile ploi slabe, locale. Izolat, se va depune polei. Vîntul va sufla slab la moderat, cu unele intensificări din sectorul sudic. Dimineața, izolat, se va semnala ceață. Valorile termice ale aerului vor înregistra temperaturi minime cuprinse între minus 2 grade și plus 3 grade și temperaturi maxime între 7 grade și 16 grade.

Ședința Comitetului Politic Executiv al C. C. al P. C. R.

(urmare din pag. 1)

dă, să se exercite un control permanent, la față locului, asupra modului cum se efectuează întreaga gamă de lucrări agricole, cum sînt respectate condițiile de calitate și regulile agrotehnice stabilite, în așa fel încît să se obțină recolte cît mai bune, iar anul 1987 să marcheze o îmbunătățire și perfecționare generală a activității din toate sectoarele agriculturii.

Comitetul Politic Executiv a analizat, în continuare, Raportul privind activitatea politico-organizatorică desfășurată de organele și organizațiile de partid în anul 1986 pentru înfăptuirea hotărîrilor partidului, a indicațiilor tovarășului Nicolae Ceaușescu. Efectivul, compoziția și structura organizatorică a partidului la 31 decembrie 1986. De asemenea, a fost examinat Raportul cu privire la activitatea desfășurată de organele de partid, de stat și organizațiile de masă în anul 1986 pentru înfăptuirea politicii de cadre a partidului. Comitetul Politic Executiv a aprobat aceste rapoarte și a stabilit ca ele să fie supuse dezbaterii Plenarei C.C. al P.C.R.

În cadrul ședinței, a fost prezentată o informare cu privire la vizitele oficiale de prietenie efectuate de tovarășul Nicolae Ceaușescu, împreună cu tovarășa Elena Ceaușescu, în Republica India — la invitația președintelui Giani Zail Singh și a primului ministru Rajiv Gandhi; în Republica Populară Bangladesh, la invitația președintelui Hussain Mohammad Ershad și a doamnei Ershad; în Republica Socialistă a Uniunii Birmane, la invitația președintelui San Yu și a doamnei San Yu; în Regatul Nepal, la invitația regelui Birendra Bir Bikram Shah Dev și a reginei Aishwarya Rajya Laxmi Devi Shah, și la întîlnirea prietenească de la Karachi, cu președintele Republicii Islamice Pakistan, Mohammad Zia-ul Haq.

Comitetul Politic Executiv a dat cea mai înaltă apreciere rezultatelor acestor vizite, care se înscriu ca evenimente de importanță istorică în dezvoltarea multilaterală a relațiilor României socialiste cu țările vizitate, ca strălucite acțiuni de politică externă ale partidului și statului nostru în favoarea păcii, înțelegerii și cooperării pașnice cu toate popoarele lumii.

Comitetul Politic Executiv a aprobat pe deplin activitatea desfășurată de secretarul general al partidului, președintele Republicii, tovarășul Nicolae Ceaușescu, în cadrul acestor vizite, apreciind, și cu acest prilej, contribuția sa esențială la înfăptuirea orientărilor și hotărîrilor adoptate de Congresul al XIII-lea al partidului privind întărirea colaborării și solidarității României cu țările în curs de dezvoltare, în lupta pentru progres economic și social, pentru dezvoltare liberă, independentă.

Comitetul Politic Executiv a apreciat, cu profundă satisfacție, că aceste vizite, urmărite cu viu interes și deplină aprobare de întregul nostru popor, au deschis, prin înțelegerile la cel mai înalt nivel, prin documentele convenite, noi perspective și posibilități pentru extinderea raporturilor de colaborare și cooperare dintre România și țările respective — pe plan economic, tehnico-științific, cultural și în alte sfere de activitate — pe baza deplinei egalități în drepturi, respectului independenței și suveranității naționale, neamestecului în treburile interne și avantajului reciproc.

Comitetul Politic Executiv a evidențiat importanța convorbirilor și a schimburilor de păreri pe care tovarășul Nicolae Ceaușescu le-a avut cu șefii de stat și de guvern din țările vizitate asupra aspectelor esențiale ale vieții internaționale, identitatea sau apropierea punctelor de vedere în problemele discutate.

Aprobînd în unanimitate documentele și înțelegerile convenite cu prilejul acestor vizite, Comitetul Politic Executiv a cerut ministerelor, organizațiilor economice centrale să acționeze în modul cel mai hotărît pentru concretizarea în măsuri și acțiuni practice a înțelegerilor și acordurilor de colaborare cu țările vizitate, în vederea extinderii și aprofundării pe multiple planuri a raporturilor dintre România și aceste țări, în interesul reciproc, al cauzei generale a păcii și cooperării internaționale.

Comitetul Politic Executiv a hotărît convocarea Plenarei Comitetului Central al Partidului Comunist Român pentru zilele de 24—25 martie a.c.

Comitetul Politic Executiv a soluționat, de asemenea, și alte probleme ale activității de partid și de stat.

PE MERIDIANELE GLOBULUI

Reuniune ministerială, în pregătirea celei de a VII-a sesiuni a U.N.C.T.A.D.

SAN JOSE 20 (Agerpres) — În capitala Republicii Costa Rica, San Jose, se desfășoară lucrările reuniunii ministeriale regionale latino-americane a „Grupului celor 77" în vederea pregătirii poziției țărilor în curs de dezvoltare pentru negocierile cu statele dezvoltate la cea de-a VII-a sesiune a Conferinței Națiunilor Unite pentru Comerț și Dezvoltare (U.N.C.T.A.D.), care va avea loc la Geneva, în luna iulie a.c.

La lucrări participă și o delegație română.

Luînd cuvîntul în cadrul dezbaterilor, șeful delegației române a prezentat poziția României, propunerile și inițiativele președintelui Nicolae Ceaușescu cu privire la soluționarea globală a problemelor subdezvoltării, inclusiv a datoriei externe a țărilor în curs de dezvoltare, și la edificarea unei noi ordini economice internaționale.

Poziția constructivă a României a fost primită cu interes și apreciere în rîndul participanților.

Reuniunea ministerială din Costa Rica urmează să adopte un document final, care să servească la elaborarea platformei comune a „Grupului celor 77" la U.N.C.T.A.D.—VII.

TELEX

■ **GENEVA**

Vineri, la Geneva s-a încheiat a patra rundă a convorbirilor sovieto-americane la nivel de experți în probleme privind încetarea experiențelor nucleare. După cum relatează agenția T.A.S.S., rezultatele rundei arată că partea americană nu acceptă deocamdată o înțelegere privind începerea unor negocieri de amploare cu privire la interzicerea completă a experiențelor nucleare.

■ **KABUL**

Într-un interviu televizat, secretarul general al C.C. al Partidului Democratic al Poporului din Afganistan, Najibullah, a relevat că politica de reconciliere națională a adus deja anumite rezultate palpabile — relatează agenția T.A.S.S. Un factor important și pozitiv în acest proces, a arătat vorbitorul, îl constituie revenirea în patrie, în ultimele 70 de zile, a 35 000 de refugiați. De partea puterii populare a trecut un însemnat număr de formațiuni armate antiguvernamentale, cu un efectiv de aproximativ 10 000 de oameni. Totodată, un mare număr de asemenea grupuri, totalizînd circa 90 000 de oameni negociază, în prezent, cu guvernul Afganistanului încetarea ostilităților.

■ **BONN**

Peste 55 000 de muncitori din principalele „citadele ale oțelului" din R.F. Germania au organizat demonstrații de protest împotriva planurilor de reducere masivă a locurilor de muncă în sectorul siderurgic, anunță agenția E.F.E. Cele mai mari au fost demonstrațiile din orașele Hattingen și Oberhausen, unde întreprinderea Thyssen Ag a anunțat că va reduce 6 000 de posturi.

mica publicitate

FELICITĂRI

Cu ocazia aniversării zilei de naștere, soțul, copiii și nepoțelul urează dragei lor Elisa Popovici la mulți ani.

Consiliul de conducere al C.A.P. Bîrnova urează tov. Ioan Ciobanu, cu ocazia ieșirii la pensie, după 25 de ani de activitate neîntreruptă și a împlinirii vîrstei de 65 de ani, un călduros la mulți ani. (3590)

Familiile Vrînceanu și Harabagiu urează dragului lor unchi Ioan Ciobanu, cu ocazia împlinirii vîrstei de 65 de ani, un călduros la mulți ani. (3591)

Cu ocazia aniversării frumoasei vîrste de 39 de ani, copiii: Liliana, Irina și Florin urează dragei lor mame Maria Ichim sănătate, fericire și un călduros la mulți ani. (3626)

Cu ocazia aniversării celor 65 de ani, copiii și nepoții urează dragilor lor Elena și Ion Ciobanu sănătate și un călduros la mulți ani. (3630)

Cu ocazia aniversării zilei de naștere, colegii urează tovarășului Constantin Răuț la mulți ani.

Cu ocazia aniversării a 56 de ani, soțul, fiica, ginerele și nepoții urează Lucreției Ioniță, din satul Dancu — Iași, multă sănătate și la mulți ani. (3662)

Astăzi, scumpul nostru Florin Sălceanu adaugă la buchetul vieții al 18-lea trandafir. Mama, tata și sora îi urează la mulți ani cu sănătate și mult noroc în viață. (1209)

VÎNZĂRI-CUMPĂRĂRI

Vînd apartament două camere, confort sporit, Socola 32. Telefon 42155. (3302)

Vînd magnetofon, pick-up, egalizator, amplificator, excepționale. Telefon 53932, după ora 12. (3588)

Predau, convenabil, contract apartament două camere. Telefon 55345. (3594)

Vînd, convenabil, „Dacia 1300", stare bună de funcționare. Telefon 67592. (3616)

Vînd, urgent, la preț vechi, apartament trei camere, poziție S—V, Piața Voievozilor 19, bloc A 15 bis. Telefon 53805, seara.

Vînd mașină de tricotat 8/100. Telefon 41467. (3621)

Preiau contract apartament trei camere, zonele: Autogară, Gară. Telefon 48341. (3627)

Vînd apartament patru camere, confort I, etajul I. Telefon 67188.

Vînd motor Aro—Diesel, stare excepțională. Telefon 980/11061, Tg. Frumos. (3632)

Vînd magnetofon „Tesla" B—115, semiprofesional, nou, boxe Hi-Fi „Nova-4". Telefon 32775. (3641)

Vînd, urgent, garsonieră, zona Minerva, și „Dacia 1100". Telefon 44241. (3644)

Vînd egalizator gratic și casetofon DECK AKAI C.S.F. 14, pick-up NAD. Telefon 14170. (3646)

Predau, urgent, contract apartament două camere decomandate (Hala centrală). Telefoane: 15282 sau 34151. (3651)

Vînd, urgent, apartament două camere. Telefon 65301. (3657)

Predau contract apartament două camere, confort I, etajul 3. Telefon 33241. (3664)

Vînd, foarte convenabil, „Dacia 1109" în stare bună. Telefon 42752.

Predau, urgent, cu 30 000 lei, contract apartament două camere. Telefon 54378. (3435)

Predau contract apartament trei camere. Telefon 72645, după ora 16. (3447)

Vînd un grajd în satul Vultur, comuna Popricani. Grădinaru Anton. (3448)

Vînd apartament două camere, confort II îmbunătățit. Telefon 58964. (3466)

Predau contract apartament două camere îmbunătățit, etaj 4, sau schimb cu autoturism. Telefon 74376. (3469)

Predau contract apartament două camere, etaj I, zona Bularga. Telefon 61560. (3474)

Predau contract apartament trei camere decomandate (bloc din cărămidă), zona Alexandru cel Bun. Telefon 50786. (3476)

Vînd „Dacia 1310", din depozit. Telefon 67783. (3477)

Predau, avantajos, contract apartament două camere, confort I, Piața Voievozilor 16. Telefon 67728. (3481)

Vînd, foarte avantajos, „Moskvici 407". Strada Beldiceanu nr. 4 (Trei Salcîmi) — Iași, după ora 15. (3504)

Vînd magnetofon „Kashtan", radiocasetofon stereo japonez, ambele sigilate. Telefon 42067. (3510)

Vînd garaj metalic, demontabil. Telefon 36737. (3514)

Vînd „Dacia 1300", cu 22 000 km la bord. Telefon 42539. (3527)

Vînd tester motor, lampă stroboscopică. Telefon 33415, după ora 17. (3534)

Vînd, la preț vechi, apartament două camere, confort II, zona Podu Roș. Telefon 31333. (3546)

Vînd „Dacia 1300", fabricată în 1980, cu 85 000 km rulați. Telefon 74588, după ora 17. (3558)

Vînd „Dacia 1100" în stare bună. Telefon 51382, după ora 16.

Vînd magnetofon „Kashtan", cu boxe. Telefon 29060. (3208)

Predau contract apartament trei camere, Str. Orientului 25, blocul 821, scara D, etajul I, apartament 6 (Nicolina I). (3217)

Vînd casă, 6 camere, cu teren pentru garaj. Strada Sf. Andrei nr. 45. (3237)

Vînd apartament două camere decomandate sau schimb cu trei camere. Telefon 58057, după ora 16. (3243)

Vînd, avantajos, apartament două camere decomandate, etaj II, cartier Dacia. Telefon 66514, numai dimineața. (3245)

Vînd bloc motor, maiouri spate, portiere, braț interior pentru „Dacia 1100". Strada Săvescu nr. 21 — Ticău. (3255)

Vînd, convenabil, „Moskvici 407", perfectă stare de funcționare. Telefon 74340. (3325)

Vînd „M. 461", difuzor 120 W, microfon „Șure", saxofon tenor, filtre foto 9X9, corzi chitară U.S.A. Telefon 44244. (3336)

Predau, avantajos, contract apartament cu două camere. Telefon 51921. (3363)

Vînd „Kashtan" cu boxe. Telefon 30114, între orele 14—20. (3370)

Vînd (predau contract) apartament două camere sau schimb cu apartament trei camere. Telefon 51870. (3371)

Cumpăr casă 3—4 camere, zonă nedemolabilă. Telefon 71968. (3399)

Vînd „Dacia 1300", din depozit. Cumpăr televizor color. Telefon 79695. (3410)

Vînd pianină placă bronz, radio „Stassfurt", serviciu masă, costume haine, covor lînă. Telefon 14093. (3420)

Vînd recamier, aragaz, mașină de spălat, aparat fotografiat „Kiev". Cumpăr tensiometru. Telefon 50008. (3423)

Vînd, urgent, apartament două camere decomandate. Telefon 60326. (3684)

Vînd casă în zona Tătărași. Telefon 77510. (3685)

Predau contract apartament două camere, confort I (Tg. Cucu). Telefon 74626. (3686)

SCHIMBURI DE LOCUINȚE

Schimb, avantajos și urgent, garsonieră Galata II, cu apartament două camere. Informații: str. V. Ureche, blocul M 5, sc. A, et. 4, ap. 4 (în spatele Policlinicii balneare) sau la telefon 14812.

Schimb apartament trei camere decomandate, confort I, cu apartament două camere, decomandate confort I. Telefon 53215. (3418)

Galați, schimb apartament trei camere, cu similar Iași. Telefon 37023, Iași. (3442)

Piatra Neamț, schimb apartament trei camere, confort I sporit, gaze, două balcoane, etajul II, pentru apartament două sau trei camere Iași. Telefon 42366, după ora 17. (3450)

Schimb două apartamente a două și trei camere, zonă centrală, cu un apartament proprietate, 4—5 camere, sau vilă, zonele: Centrală, Copou, variante. Telefon 47716. (3478)

Roman, schimb apartament două camere, cu garsonieră, Iași. Telefon, Iași, 51281. (3522)

Schimb apartament trei camere, confort I, etajul I, cu apartament două camere și garsonieră. Telefon 60192. (3526)

Schimb două apartamente a cîte două camere, confort I, parter, situate în Tătărași și Canta, cu apartament trei—patru camere la etajele I sau II, în Tătărași. Informații, la telefonul 75159, după ora 17. (3529)

Bacău, schimb apartament trei camere, etajul II, cu similar Iași. Telefoane: 931/44972, Bacău sau 34385, Iași. (3533)

Schimb apartament două camere decomandate, cartierul Dacia, cu similar altă zonă. Telefon 66433, după ora 17,30. (3649)

DECESE

FAMILIA anunță decesul bunului său frate, cumnat și unchi, DUMITRU STOICESCU. Înmormîntarea a avut loc la data de 15 februarie 1987, la cimitirul Eternitatea. (3663)

CU adîncă durere, soția, copiii, ginerele, nurorile, cumnatele și nepoții anunță încetarea din viață a celui care a fost MIHAI TOCARCIUC. Înhumarea va avea loc duminică, 22 martie, ora 13, la cimitirul Sf. Vasile. (3674)

★

Familia Vasile Tanasă aduce sincere mulțumiri conducerii Depoului Pașcani, colegilor, rudelor și tuturor celor care au fost alături de ea în momentele grele pricinuite de pierderea incredibilă a celei ce a fost o bună mamă și soție, Iuliana Tanasă. (1210)

Colectivul C.T.C. — montaj RR, de la Întreprinderea „Tehnoton", este alături de familia ing. Eugen Ropotică la greaua pierdere suferită prin decesul tatălui. Sincere condoleanțe.

Colectivul laboratorului fiabilitate, Întreprinderea „Tehnoton", transmite condoleanțe familiei ing. E. Ropotică pentru pierderea suferită. (3538)

Colectivul Clinicii de stomatologie infantilă este alături de colega Ana Navroteanu la greaua pierdere suferită prin decesul fratelui. (3495)

Colegii de muncă transmit tovarășului Ioan Blaga sincere condoleanțe pentru pierderea mamei.

Colegii din Banca de investiții regretă profund dispariția fostului inspector Teodor Hrițcu.

Dr. Raul Hreniuc mulțumește, pe această cale, întregului personal medico-sanitar al Spitalului clinic de pneumo-ftiziologie pentru prețiosul sprijin acordat în ultimele zile alei celei ce a fost Victoria Hreniuc, exprimîndu-și gratitudinea față de toți cei care, prin prezență, flori, condoleanțe, i-au fost alături în dureros moment al pierderii mamei. (3438).

Colectivul de oameni ai muncii de la Întreprinderea „Electrocentrale" Iași regretă încetarea din viață a fostului coleg Valentin (Papașa) Caciaunov, om de aleasă nobleță sufletească, și este alături de familia îndurerată. Sincere condoleanțe. (3647)

Tatiana Flondor și fiica, dr. Smărăndița Galan, aduc un pios omagiu distinsei învățătoare Margareta Iacob, model de cinste și omenie. Condoleanțe familiei îndurerate. (3633)

Diriginta și colectivul clasei a V-a A, de la Liceul „Mihai Eminescu" sînt alături de Monica Țuchel și-i exprimă sincere condoleanțe pentru pierderea mamei. (3541)

Colectivul atelierului uzine de condiționare din cadrul Întreprinderii de mătase „Victoria" transmite condoleanțe colegului Emil Croitoru pentru pierderea mamei. (3635)

Familiile Alexandru Ciochină, Dan Ciochină și rudele apropiate sînt recunoscătoare și mulțumesc din inimă tuturor celor care, prin prezență, anunțuri, telegrame și flori, au fost alături de ele la marea durere pricinuită de pierderea dragei lor Margareta Vulpe, mamă și bunică de neînlocuit. (3637)

Colectivul Farmaciei 60 Iași transmite sincere condoleanțe colegei Elena Blaga pentru pierderea suferită. (3639)

DIVERSE

Promoția anului 1977 a Liceului mecanic nr. 1 Iași, curs seral, diriginte prof. Aurora Iordăchescu, anunță întîlnirea de 10 ani. Relații suplimentare la telefoanele: 63730; 59110. (3436)

Redacția și administrația: strada Vasile Alecsandri nr. 8. Redactor-șef, telefon 45105; administrația și publicitatea, telefon 34070, interior 248; serviciul tehnic de noapte, telefon 30776. Tipar: Întreprinderea poligrafică, str. 7 Noiembrie nr. 49, telefon 37060

BIBLIOTECA CENTRALĂ UNIVERSITARĂ „M. EMINESCU" IAȘI

Proletari din toate țările, uniți-vă!

Flacăra Iașului

Organ al Comitetului județean Iași al P.C.R. și al Consiliului popular județean

Anul XLIII — Nr. 12 577 | Duminică, 22 martie 1987 | 4 pagini — 50 bani

Tovarășul Nicolae Ceaușescu și tovarășa Elena Ceaușescu au participat la adunarea solemnă consacrată împlinirii a 65 de ani de la crearea U.T.C. și a 30 de ani de la înființarea U.A.S.C.R.

Tovarășul Nicolae Ceaușescu, secretar general al Partidului Comunist Român, președintele Republicii Socialiste România, și tovarășa Elena Ceaușescu au participat, sîmbătă, 21 martie, la adunarea solemnă consacrată împlinirii a 65 de ani de la crearea Uniunii Tineretului Comunist și a 30 de ani de la înființarea Uniunii Asociațiilor Studenților Comuniști din România.

Sărbătorirea celor două evenimente de importanță deosebită în lupta revoluționară a tinerei generații pentru împlinirea celor mai nobile idealuri de progres, libertate, bunăstare și pace ale poporului nostru a pus în evidență unitatea de nezdruncinat a tuturor fiilor patriei în jurul Partidului Comunist Român, al secretarului său general, tovarășul Nicolae Ceaușescu, contribuția tineretului la măreața operă de edificare a noii orînduiri pe pămîntul României.

Emoționantul moment aniversar a prilejuit exprimarea celor mai profunde sentimente de dragoste și recunoștință ale milioanelor de tineri ai patriei față de tovarășul Nicolae Ceaușescu, patriot înflăcărat și strălucit militant comunist, ce s-a identificat din anii tinereții cu lupta partidului și a poporului pentru dreptate și libertate, părinte drag și prieten apropiat al tinerei generații a României.

La marea lor sărbătoare, tinerii de pe întreg cuprinsul patriei au adus un călduros omagiu tovarășei Elena Ceaușescu, militant de frunte al partidului, savant de largă recunoaștere internațională, pentru contribuția importantă la elaborarea și înfăptuirea politicii partidului și statului, pentru strălucita activitate consacrată dezvoltării științei, învățămîntului și culturii românești, pentru atenția deosebită ce o acordă educării comuniste, revoluționare și formării multilaterale a tinerei generații.

Dînd glas acestor alese gînduri și sentimente, mii de tineri din Capitală au făcut tovarășului Nicolae Ceaușescu și tovarășei Elena Ceaușescu o entuziastă primire la sosirea la Palatul sporturilor și culturii, unde s-a desfășurat adunarea solemnă. Aflați pe aleile Parcului Tineretului și pe esplanada din fața intrării principale a sălii, numeroși tineri muncitori, brigadieri, studenți, elevi, pionieri și șoimi ai patriei purtau cu mîndrie drapele tricolore și roșii, portrete ale tovarășului Nicolae Ceaușescu și tovarășei Elena Ceaușescu, buchete de flori.

(continuare în pag. a 4-a)

Tovarășul Nicolae Ceaușescu și tovarășa Elena Ceaușescu au vizitat Expoziția națională de creație tehnico-științifică a tineretului

După încheierea adunării solemne, tovarășul Nicolae Ceaușescu și tovarășa Elena Ceaușescu, ceilalți tovarăși din conducerea partidului și statului au vizitat Expoziția națională de creație tehnico-științifică a tineretului, organizată în holul Palatului sporturilor și culturii.

Expoziția, avînd genericul „Anii luminoși ai tinereții noastre — Epoca Nicolae Ceaușescu", se constituie într-un vibrant omagiu adus conducătorului iubit al partidului și statului de către tînăra generație a României pentru bogata activitate desfășurată în fruntea organizației comuniste de tineret, pentru clarviziunea cu care îndrumă pașii tinerei generații, participantă activă la amplul proces de dezvoltare multilaterală a patriei.

Varietatea exponatelor, concepția modernă și originală ce stă la baza lor, exprimate prin performanțele tehnico-economice ale produselor prezentate, ilustrează în mod elocvent bogata activitate de creație tehnico-științifică, ce se desfășoară în întreprinderi, școli și facultăți, ampla participare a tinerei generații la complexul de activități practice reunite sub genericul „Știința-tehnica-producția".

Lucrările de artă plastică expuse ilustrează cu forță sentimentele de aleasă dragoste și prețuire, de profund respect și recunoștință pe care tînăra generație a României socialiste le nutrește față de tovarășul Nicolae Ceaușescu și tovarășa Elena Ceaușescu, îndrumători și prieteni apropiați ai tuturor tinerilor țării.

Pe întreg parcursul vizitării expoziției, tineri și tinere, elevi și pionieri au oferit flori tovarășului Nicolae Ceaușescu, și tovarășei Elena Ceaușescu, în semn de adîncă stimă și prețuire.

Secretarul general al partidului i-a felicitat pe tinerii creatori pentru rezultatele deosebite pe care le-au obținut și le-a urat să dobîndească noi succese în muncă și la învățătură, în întreaga lor activitate.

Tovarășul Nicolae Ceaușescu, împreună cu tovarășa Elena Ceaușescu, va efectua o vizită oficială de prietenie în Republica Populară Congo

Tovarășul Nicolae Ceaușescu, secretar general al Partidului Comunist Român, președintele Republicii Socialiste România, împreună cu tovarășa Elena Ceaușescu, va efectua o vizită oficială de prietenie în Republica Populară Congo, în prima decadă a lunii aprilie 1987, la invitația președintelui Comitetului Central al Partidului Congolez al Muncii, președintele Republicii Populare Congo, colonel Denis Sassou-Nguesso.

În spiritul sarcinilor subliniate de tovarășul Nicolae Ceaușescu la recenta ședință a Comitetului Politic Executiv al C.C. al P.C.R.

Timpul de lucru, cît mai bine folosit

Noile sarcini subliniate de tovarășul **NICOLAE CEAUȘESCU** la recenta ședință a Comitetului Politic Executiv al C. C. al P.C.R. privind îndeplinirea planului pe trimestrul I și a prevederilor pe trimestrul al II-lea găsește colectivul șantierului laminorului de benzi la rece al Întreprinderii metalurgice în plină activitate pentru sporirea realizărilor obținute pînă acum. Iarna a fost grea și aici, ca pe toate șantierele, dar spiritul de prevedere al comitetului de partid al Antreprizei Est a Trustului antreprză generală de construcții industriale a făcut ca activitatea să se desfășoare cu bune rezultate. Pe șantierul menționat (subing. Gh. Plăvănescu, șeful punctului de lucru), s-a întocmit un program special pe trimestrul I, prevăzîndu-se, de la început, depășirea planului cu circa 1,5 milioane de lei. Programul a avut însă două variante, în funcție de temperatura de afară și de alte condiții. Așa se explică faptul că, în ianuarie, nereușindu-se, din cauza frigului, să se toarne betoane, s-a aplicat varianta a doua a programului, intensificîndu-se lucrările la montarea prefabricatelor și la confecționarea și montarea construcțiilor metalice. La succesul celei de a doua variante a contribuit hotărîtor faptul că majoritatea muncitorilor știu mai multe meseriI, aproape toate cîte se practică pe un șantier. În luna februarie, cînd temperatura s-a mai ridicat, au început lucrările legate de turnarea betoanelor. În martie, s-a trecut la lucru în două schimburi în unele zone ale șantierului (de exemplu, în zona unde lucrează instalația de săpat pereți mulați pentru fundații speciale) și activitatea se intensifică de la o zi la alta. Firește, trebuie să menționăm și activitatea rodnică depusă de grupul de mecanizare al întreprinderii specializate din cadrul trustului, care a asigurat săpăturile planificate.

Obiectivele de investiții — realizate la termen

Dacă facem un bilanț, observăm că realizările au sporit lună de lună, astfel că, la 20 martie, planul pe întreg trimestrul I era depășit cu peste 4 milioane de lei, iar față de programul propus pentru această perioadă, sporul era de aproape 3 milioane de lei. „Totuși, nu sîntem mulțumiți, ne spune șeful punctului de lucru. E adevărat că am folosit bine timpul, dar n-am putut respecta întru totul ordinea unor lucrări. Acum ne redresăm din acest punct de vedere. Ca lucrare prioritară avem pregătirea acoperișului pentru efectuarea lucrărilor de izolații, lucrări care revin unei unități

V. GHEORGHIU

(continuare în pag. a 3-a)

Activitate intensă în industrie

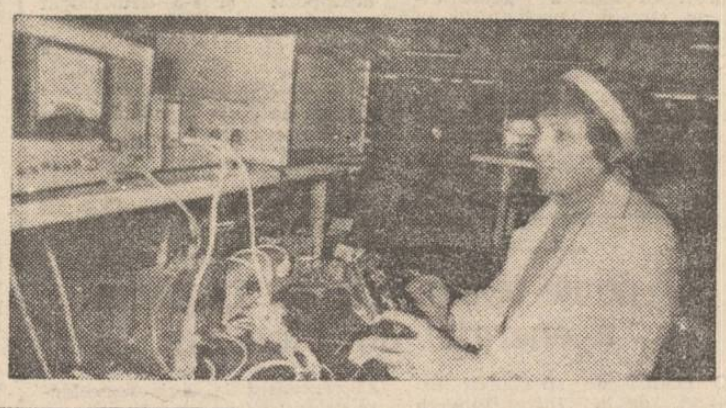

Calitatea producției — deviza permanentă a electroniștilor de la Întreprinderea „Tehnoton". Tînăra electronistă din imagine, Maria Hemen, lucrează cu maximă atenție la montajul aparatelor de radiorecepție „Gloria"

Foto: L. STRATULAT

La condiții climatice deosebite — tehnologii deosebite

În prezent, în unitățile agricole cultivatoare de viță de vie există o susținută preocupare pentru executarea lucrărilor de sezon la timp și de calitate, așa cum a indicat tovarășul Nicolae Ceaușescu, conducătorul partidului și statului nostru, la recenta ședință a Comitetului Politic Executiv al C.C. al P.C.R. Tăierile de rodire ocupă un loc deosebit în lupta pentru o recoltă bogată. La Asociația economică intercooperatistă viticolă din Cozmești, de exemplu tăiatul a fost realizat pe 250 ha din cele 438 ha existente. Ca urmare a unei bune organizări a muncii și răspunderii sporite cu care viticultorii privesc îndeplinirea prevederilor de plan pe anul în curs, în numeroase alte unități lucrarea la care ne referim se află într-un stadiu avansat.

În cooperativele agricole din Ciortești, Tomești, Comarna, tăierile au fost realizate în proporție mai mare de 70 la sută. Peste tot această importantă lucrare trebuie grăbită și desfășurată, în continuare, sub semnul unei calități corespunzătoare condițiilor specifice din acest an, condiții care în esență sînt definite de gradul de viabilitate al mugurilor la butucii de viță de vie.

Așadar asigurarea unor lucrări de calitate solicită din partea specialiștilor, a tuturor viticultorilor, măsuri și acțiuni suplimentare pentru compensarea pierderilor de ochi, datorate gerurilor din iarnă, prin atribuirea la tăierea în uscat, care se execută în această perioadă, a unor sarcini de ochi majorate proporțional cu gradul de afectare. În scopul aplicării corespunzătoare a acestei soluții tehnologice se impune ca în fiecare parcelă de viță de vie, înaintea începerii tăierilor, să se verifice din nou viabilitatea mugurilor.

În funcție de aceasta, potrivit recomandărilor Stațiunii de cercetare și producție vitivinicolă Iași, se vor aplica și soluții de tăiere adecvate.

Astfel, în plantațiile în care viabilitatea mugurilor este de peste 80 la sută se va aplica tăierea normală, cu sarcini de ochi recomandate pentru realizarea producțiilor planificate. Pe parcelele în care proporția mugurilor viabili este cuprinsă între 50—80 la sută se va asigura compensarea în totalitate a mugurilor pieriți, iar pe cele cu viabilitatea mugurilor cuprinsă între 20—50 la sută se vor compensa într-o măsură cît mai mare mugurii neviabili prin tăiere cu sarcini de ochi majorate.

În parcelele în care proporția mugurilor viabili este sub 20 la sută (aspect constatat în județul nostru pe unele suprafețe de plantați viticole) se va aplica tăierea de compensare parțială a mugurilor sau, după caz, pentru refacerea elementelor de rodire și de schelet afectate.

Elementele de amănunt ale tehnologiei, legate de soi, de potențialul specific fiecărei plantații, de forma de conducere a butacului, de vîrsta plantațiilor precizate la instruirile organizate în acest scop, trebuie să fie aplicate peste tot, în mod corespunzător, cu participarea efectivă a șefilor de fermă.

Este necesar ca măsurile tehnice menționate să fie completate de acțiuni energice vizînd fertilizarea cu îngrășăminte organice și chimice, combaterea eficientă a bolilor și dăunătorilor, lucrările solului, refacerea densității butucilor, ca și unele operațiuni în verde, toate căpătînd în condițiile agroclimatice din acest an o importanță deosebită pentru asigurarea unor producții sporite de struguri la hectar.

Ing. VIOREL LEFTER
directorul Trustului județean al horticulturii

Pentru o producție sporită de struguri în 1987

Organizare și disciplină

La **Întreprinderea de mașini-agregat și mașini-unelte speciale** se acordă o mare atenție bunei organizări a muncii și întăririi disciplinei. Așa se explică îndeplinirea în bune condiții a planului pînă la această dată, cînd se prelimină și realizarea integrală a prevederilor pe trimestrul I la producția marfă și la alți indicatori economici. Efortul principal este îndreptat, în aceste zile, spre finalizarea agregatelor necesare utilării Întreprinderii de autoturisme de mic litraj din Timișoara. De asemenea, în sectoarele de prelucrări mecanice se lucrează intens la pregătirea reperelor pentru o altă serie de utilaje, care vor intra la montaj în luna aprilie, multe dintre acestea fiind destinate exportului.

CADRAN SĂPTĂMÎNAL

Sericicultura - o veche și frumoasă tradiție în Moldova

Creșterea viermilor de mătase pe aceste meleaguri se pierde în negura vremurilor, fiind menționată de Dimitrie Cantemir în „Deserierea Moldovei", iar în a doua jumătate a secolului trecut economistul P. S. Aurelian publică în presă informații privind sericicultura — ce poate deveni o avuție națională atît prin industrializare în țară, cît și pentru export.

De prin 1851, Mihail Vitlimescu, secretarul particular al domnitorului Mihail Sturza, începe să adreseze domnitorului memorii și proiecte privind dezvoltarea industriei sericicole, obținînd înființarea în 1852 a unui centru sericicol la Huși, iar în 1855 a unei plantații de duzi la Galata. Continuînd demersurile la Ministerul Lucrărilor Publice, Mihail Vitlimescu reușește să înființeze în 1865 prima școală de sericicultură la Galata, iar în 1882, A. D. Xenopol fondează o societate de creșterea viermilor de mătase la Socola.

În 1895 se deschide la Mănăstirea Văratec un centru de selecționarea semințel de viermi de mătase și se organizează cursuri de sericicultură pentru toți învățătorii din Moldova, iar la Iași, o școală de sericicultură subvenționată de stat, cu durata studiilor de 5 ani.

Produsele realizate de elevele acestei școli, prezentate la diferite expoziții naționale și internaționale, au cucerit premii și medalii la București, Viena și Paris.

În aceeași perioadă erau predate cursuri de sericicultură și la alte școli din Iași: Școala normală de industrializare, Școala profesională „Sf. Sava", Școala normală „Vasile Lupu", absolvenții ducînd apoi meșteșugul în toate județele Moldovei. Ca urmare, s-a dezvoltat și industria casnică a borangicului, acesta fiind folosit la confecționarea maramelor, ștergarelor și cămășilor, de o frumusețe deosebită, cu mențiuni speciale pentru comunele: Ciurea, Tomești, Sinești, Șipote, Cotnari, Mogoșești, Brăești ș.a., multe putînd fi văzute și azi la Muzeul etnografic al Moldovei din Iași.

Paralel cu creșterea viermilor de mătase, s-a desfășurat și acțiunea de plantare a duzilor, prima măsură luată de stat datînd din 1845, cînd s-au plantat în ținuturile de jos peste 60 000 puieți de dud. Au urmat apoi plantări de duzi în toate județele Moldovei, dar mai ales în județele Iași și Vaslui, care aveau pepiniere la Galata, Socola, Tăcuta și Bîrlad, unde se lucra în mod științific pentru obținerea materialului săditor.

Avînd o asemenea tradiție și beneficiind astăzi de sprijinul statului, sericicultura poate cuceri valențe noi în județul Iași în sectorul gospodăriilor populației atît prin sporirea producției de gogoși de mătase, cît și prin obținerea unor venituri substanțiale pentru cei pasionați.

Dr. VIRGIL ȚEPORDEI

„Muzicoterapia"

Este binecunoscut faptul că muzica poate avea efecte benefice asupra organismului uman. În R.D.G., „muzicoterapia" este folosită pentru ameliorarea stării bolnavilor, ca un ajutor prețios în tratament, relatează agenția A.D.N. S-a descoperit că muzica poate diminua stresul pacientului în fața dentistului, iar în unele cazuri poate înlătura senzația de durere în totalitate. Medicii din R.D.G. au demonstrat, de asemenea, că acompaniamentul muzical contribuie la ușurarea nașterilor. Cercetările efectuate de specialiști din cele mai diferite domenii au dovedit însă că efectele pozitive ale muzicii se resimt nu numai la oameni, ci și la plante, care cresc mai repede și dau roade mai bogate, dacă li se administrează cu regularitate un „tratament muzical". Animalele, de asemenea, s-au dovedit a fi sensibile la muzică. În același timp s-a descoperit și s-a demonstrat practic că nu orice fel de muzică are efecte pozitive asupra organismelor vii. Muzica simfonică, muzica ușoară, melodiile cîntate la orgă pot fi folosite ca stimulente, în timp ce muzica pop, cu sonoritățile sale adeseori foarte stridente și dure, displace atît plantelor, cît și animalelor.

O nouă tehnologie de obținere a energiei din biomasă

O echipă de specialiști iugoslavi de la Întreprinderea „Industromontaza" din Belgrad au pus la punct o nouă tehnologie de obținere a energiei din biomasă. Instalația construită permite folosirea ei în orice condiții de climă, ca biomasă fiind utilizate resturi menajere, deșeuri de cherestea etc. Aproape întregul echipament necesar a fost construit în Iugoslavia, instalația putînd să servească la obținerea electricității. Sursa menționată reamintește că în Iugoslavia s-au obținut deja succese pe calea economisirii energiei clasice folosindu-se instalațiile de biogaz în provincia Voivodina și în alte regiuni ale țării.

Falsul ligament

La Centrul francez de cercetări chirurgicale din Creteil se află în curs de experimentare o metodă de tratare a entorselor grave prin înlocuirea ligamentelor afectate cu materiale sintetice în formă de corzi, fixate de femur și tibie, pentru a se restabili soliditatea și stabilitatea articulației — informează ziarul „Le Figaro". Falsul ligament este realizat din fibre de poliarilamidă, un material utilizat deja în chirurgia cardiovasculară. Fiind biodegradabil, el va dispare într-un an și jumătate, doi ani, servind între timp ca sprijin și ghid pentru noul ligament, care va crește pe cale naturală.

Nou tip de beton

La Dusseldorf a fost dat în folosință un pod realizat din beton armat în care tradiționalul fier-beton a fost înlocuit cu fibre de sticlă implantate în poliester. Podul are lungimea de 47 metri și lățimea de 16 metri. Noua metodă de construcție a fost experimentată cu cîțiva ani în urmă la realizarea, tot la Dusseldorf, a unui pod cu o deschidere de șapte metri, relatează agenția D.P.A.

Noul tip de beton poate fi folosit și în alte domenii ale construcțiilor.

Test

Un grup de cercetători japonezi experimentează în prezent capacitatea unei bacterii de a descompune deșeurile agricole, prin eliminarea părților fibroase, a amidonului, azotului și lipidelor. Obiectivul final al acestui test îl constituie obținerea unei substanțe nutritive complexe pentru hrana animalelor. Potrivit revistei „Science et Vie", succesul experienței ar putea asigura circa 10 la sută din necesarul de hrană al cornutelor mari, în timpul iernii.

Pompier... automat

Specialiștii din orașul sovietic Balașiha au creat un sistem automat care depistează cu cea mai mare precizie focarul unui incendiu la distanța de 50 de metri și îl stinge imediat, relatează agenția TASS. Complexul, robotizat, este destinat secțiilor de producție cu condiții nocive, cum sînt cele din industriile petrolului și gazelor.

Agrobacteria

Oamenii de știință elveției și britanici au efectuat în cooperare un studiu privind acțiunea anumitor bacterii asupra dezvoltării unor plante. Astfel, ei au demonstrat că un microorganism numit agrobacteria ar putea fi folosit pentru transferarea unor gene străine la grîu, porumb și alte cereale. Ei speră că în scurt timp, cu ajutorul ingineriei tehnologice, se va putea ajunge la crearea unor soiuri rezistente la paraziți, diferite boli și la ierbicide.

Zgomotele

Un studiu efectuat de specialiștii de la Institutul de audiofonologie din Valencia relevă faptul că nervii auditivi sînt profund afectați de zgomotele cotidiene. Din acest punct de vedere, și aparatele muzicale devin un pericol pentru sănătate, deoarece tinerii mai ales au tendința să asculte muzica la intensități foarte ridicate. În special cei care frecventează discotecile, afirmă specialiștii, riscă în proporție de 55 la sută să-și piardă sensibilitatea auditivă în scurt timp.

Astenia — o boală de sine stătătoare?

Astenia este frecvent întîlnită, atît în afecțiunile somatice, cu evoluție îndelungată, cît și, mai ales, în unele boli psihice, predominînd în tulburările nevrotice. Ea nu constituie o boală de sine stătătoare, fiind doar simptomul dominant al afecțiunilor psihice la limită cu normalitatea, dar putînd fi întîlnită și în debutul altor boli psihice. Astenia este percepută ca o stare de oboseală psihică. Bolnavul se concentrează mai greu, uită repede, aceasta fiind semnificația unei lipse de forță și energie sufletească. Slăbirea treptată a capacității de efort psihic îl determină să-și mobilizeze toate resursele pentru a se concentra, pentru a realiza ceea ce își propune și, în special, pentru a ajunge la randamentul perioadelor bune de activitate. În realitate, el depune un efort suplimentar pentru a atinge performanțele anterioare. Tensiunea emoțională este alimentată și de impresia bolnavului că este depășit chiar de sarcinile altă dată obișnuite. Apare o sensibilitate crescută, frămîntările din cursul zilei se prelungesc și capătă o notă mai penibilă seara și noaptea, ducînd la perturbarea somnului. Adormirea devine foarte dificilă, cauzată de senzația penibilă de oboseală și disconfort, ducînd la instalarea treptată a „astheniei iritabile".

Astenia nu este determinată numai de numărul de ore de muncă prestată, de intensitatea muncii sau de calitatea ei, ci și de încordarea emoțională, atitudinea subiectului față de muncă, concordanța dintre aptitudine și tipul de profesie, dintre nivelul de pregătire și cerințele locului de muncă, de terenul și particularitățile constituționale asupra cărora acționează noxa psihotraumatizantă.

SĂNĂTATEA ... viața rațională

Și cum primăvara mult așteptată a sosit, totuși, să amintim cîteva aspecte privind și așa-zisa astenie de primăvară. Succesiunea anotimpurilor are o anumită influență asupra dinamicii metabolismului uman. Iarna se modifică conținutul aportului alimentar și chiar a vieții psihice. Unii oameni își restring activitățile extraprofesionale, sportul în aer liber este practicat în mai mică măsură. În aceste condiții, trecerea de la sezonul de iarnă la cel de primăvară poate declanșa unele perturbări în echilibrul psihic al individului. Lumina naturală influențează și ea stările noastre de spirit. Insuficiența radiațiilor luminoase încetinește și metabolismul bazal și scade conținutul de fosfor în sînge. Specificul alimentației din sezonul rece, alimentație bogată în proteine, grăsimi, legume și fructe conservate, care-și pierd o parte din proprietățile lor alimentare și concentrația de vitamine, mai puține ore petrecute în aer liber, mai puțin sport favorizează declanșarea unor stări de oboseală, cu răsunet asupra randamentului profesional.

Profilaxia oricărei forme de astenie psihică necesită un complex de măsuri privind psihoigiena, care să asigure sănătatea psihică în general. Depistarea factorilor de risc, combaterea suprasolicitării, a surmenajului și în special depistarea stărilor de epuizare cu întreruperea activității și adoptarea măsurilor de psihoigienă individuală pot înlătura sindromul astenic și opri evoluția lui spre o tulburare psihică de aspect nevrotic.

Dr. VASILE HRIMIUC
medic primar,
Spitalul clinic de psihiatrie „Socola" Iași

JOCURI

Primăvara

ORIZONTAL: 1) Poetă românca („Dimineață de primăvară") — Umplut de florărese; 2) Compozitor american („Sărbătoarea primăverii", balet); 3) „Primăvara voi...", cîntec de D. Pop — Primăvara sa a fost cîntată de Iancu Văcărescu; 4) Eusebiu...: „Spre primăvară"— 1,2 boabe!; 5) Compozitor român („Primăvara", „Cucule cu pană sură") — De oaie; 6) După primăvară — Pictor român, autorul mai multor tablouri cu decor de primăvară (Iosif); 7) Poet sovietic rus („Bine e în primăvara trează"); 8) Crina Sava — Plouați — X; 9) „La... de primăvară", cîntată de I. Totan — Pictor francez („Primăvara", „Dejunul pe iarbă"); 10) Pictor rus („Primăvara în Italia") — Soare de primăvară! VERTICAL: 1) Poet român („În sfîrșit, primăvară") — A scris volumele „Muguri" și „Drumul spre mai"; 2) Primăverii... spre „Țesătura" Iași — Săgeata (abr. astr.); 3) Acoperire cu cupru — Ove!; 4) Nea topită! — Islazuri; 5) Eliptică — Z! 6) Pictor român (Ion), („Primăvară") — P. Pardău: „Ciudata mișcare a... în aprilie" (nom.); 7) Înnourați — Primăvară (fig.); 8) Republică europeană (sigla) — „...de mai", roman de I. Vinea; 9) Oca!— Cheamă mioara — Primăvara e „ca oglinda" (Șt. O. Iosif); 10) Mare actor francez, interpret în filmul „Chemarea primăverii" — „Primăvara..." (G. Lesnea).

Dicționar: Sge, Csr.

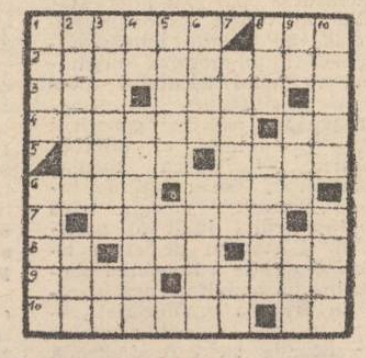

VIOREL VÎLCEANU

DEZLEGAREA JOCULUI APĂRUT ÎN NR. 12 575

ORIZONTAL: 1. Amic — Saluta; 2. Binișor — Răi; 3. Alinat — Țică; 4. Timiditate; 5. Etic — Iubire; 6. Ra — As — Tacîm; 7. Era — Onora — O; 8. Educare — At; 9. T — Urare — Ami; 10. Eclata — Brav; 11. Deal — Visare.

Satiră și umor

EPIGRAME

Unei gospodine

Cum oare se poate?:
La treabă cînd treci,
Le-amesteci pe toate
De iese... ghiveci!

EUGEN DEUTSCH

Lui Al I. Friduș,
autorul volumului
„Cum să prinzi o pasăre măiastră"

La librăria „Cartea noastră"
Friduș se-ntreabă gînditor:
„Cum prinzi o pasăre
măiastră?
Dar cum prinzi un...
cumpărător?"

N. I. PINTILIE

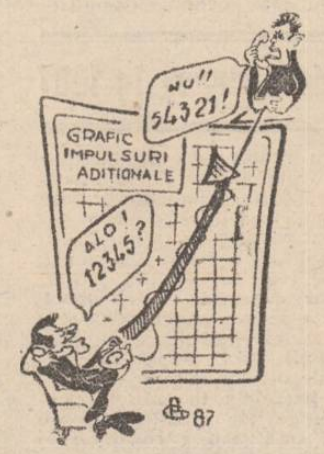

Desen de GH. BEJENARU

Ca sarea-n bucate

Se bagă în toate
O mînă de sare
Că nici o mîncare
Din cîte sînt date

Altfel gust nu are
Și deci cu dreptate
Se bagă în toate
O mînă de sare

Că sarea-n bucate,
O știe oricare,
E de-o calitate
Cu soacra cea mare:

Se bagă în toate.

MIHAI HAULICA

Profundă satisfacție și mîndrie patriotică față de noua solie de pace, prietenie și colaborare între popoare

„Comuniștii, toți oamenii muncii din orașul Pașcani, se arată în telegrama **Organizației orășenești de partid**, asemenea întregului popor, au urmărit cu viu interes și deplină satisfacție noua solie de pace, prietenie, colaborare și solidaritate activă pe care dumneavoastră, mult iubite și stimate tovarășe Nicolae Ceaușescu, ați întreprins-o, împreună cu tovarășa Elena Ceaușescu, în țări de pe continentul asiatic. Vedem în acest itinerar de pace o nouă manifestare a dorinței de prietenie și colaborare a României cu toate țările, o expresie elocventă a politicii consecvente de extindere și amplificare a raporturilor internaționale pentru întărirea păcii și securității în întreaga lume.

Exprimînd adeziunea deplină la politica internă și externă a partidului și statului nostru, comuniștii, toți oamenii muncii din orașul de pe Valea Siretului se angajează în fața conducerii de partid, a dumneavoastră, mult iubite și stimate tovarășe secretar general, că vor îndeplini în mod revoluționar sarcinile ce le revin din cuvîntările rostite la ședințele Comitetului Politic Executiv al C.C. al P.C.R., întîmpinînd cu succese tot mai mari Conferința Națională a partidului".

Telegrame adresate tovarășului NICOLAE CEAUȘESCU

„Cu legitimă mîndrie patriotică, profundă satisfacție și nețărmurită încredere ne exprimăm și cu acest prilej totala aderiune față de noua solie de pace și colaborare pe care ați întreprins-o, împreună cu tovarășa Elena Ceaușescu, în Republica India, Republica Populară Bangladesh, Republica Socialistă a Uniunii Birmane, Regatul Nepal, Republica Islamică Pakistan. Înaltul exemplu pe care îl dați zi de zi, legătura pe care dumneavoastră o aveți permanent cu toate popoarele dornitoare de pace, de colaborare economică și socială, de dezvoltare liberă și independentă asigură afirmarea principiilor politice ale țării noastre și constituie o nouă și strălucită contribuție la lupta pentru pace, destindere și colaborare internațională.

Vă asigurăm mult iubite și stimate tovarășe secretar general că vom acționa cu energii sporite în spiritul înaltei răspunderi comuniste, pentru înfăptuirea istoricelor hotărîri ale Congresului al XIII-lea al partidului, pentru traducerea neabătută în viață a politicii interne și externe a partidului și statului nostru, pentru a întîmpina cu noi realizări Conferința Națională a partidului, pentru progresul scumpei noastre patrii, Republica Socialistă România", se arată în telegrama **colectivului de oameni ai muncii de la Întreprinderea „Tehnoton"**.

„Cadrele didactice, cercetătorii, studenții și întregul personal muncitor al Universității „Al. I. Cuza", din Iași, cel mai vechi centru de învățămînt al țării, au urmărit cu deosebit interes și legitimă mîndrie patriotică vizita oficială de prietenie întreprinsă de dumneavoastră, împreună cu tovarășa Elena Ceaușescu, în cele cinci țări de pe continentul asiatic.

Mîndri de a vă avea ca exponent strălucit al năzuințelor unanime ale poporului nostru, vă asigurăm, tovarășe secretar general, că ne vom strădui prin munca noastră permanentă să slujim cu devotament transpunerea în viață a nobilelor idealuri pe care le întruchipați.

Folosim și acest prilej pentru a exprima, alături de întregul popor, adeziunea deplină la politica de colaborare internațională și apărare a păcii, promovată cu consecvență de România socialistă, sub conducerea înțeleaptă și clarvăzătoare a dumneavoastră", se spune în telegrama adresată de **colectivul universității ieșene**.

În telegrama **comitetului comunal de partid Bivolari** se arată: „Noua solie de pace întreprinsă de dumneavoastră, mult iubite și stimate tovarășe Nicolae Ceaușescu, împreună cu tovarășa Elena Ceaușescu, om politic și savant de largă recunoaștere internațională, se înscrie în cronica noilor înfăptuiri ale epocii ce cu legitimă mîndrie o numim „Epoca Ceaușescu". Avînd mereu în față luminosul dumneavoastră exemplu de gîndire și acțiune revoluționară, de muncă neobosită pentru binele și prosperitatea patriei socialiste, comuniștii, toți oamenii muncii din Bivolari se angajează să-și sporească eforturile pentru înfăptuirea neabătută a politicii interne și externe a partidului și statului nostru, pentru realizarea obiectivelor noii revoluții agrare".

STOP-CADRU

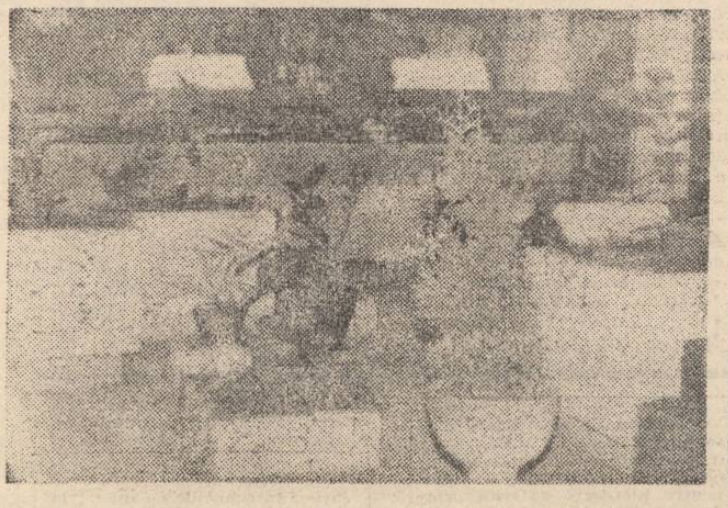

Fotografia pare să fie realizată într-o grădină botanică sau într-o expoziție floricolă. Și totuși, ea nu surprinde altceva decît un colț amenajat în holul hotelului „Unirea", al cărui colectiv a realizat un lucru nu numai frumos, ci și... sănătos, avînd în vedere aportul plantelor la oxigenarea atmosferei. Pe cînd acest lăudabil exemplu va fi urmat și de lucrătorii altor unități de alimentație publică?

CRISTIAN DOBRESCU
foto: G. Onofrei

Timpul de lucru, cît mai bine folosit

(urmare din pag. 1)

specializate". Despre creșterea ritmului de lucru, pentru crearea operativă a unor condiții cît mai bune unităților specializate, ne vorbește și maistrul Constantin Aparaschivei, care ține să sublinieze, în primul rînd, faptul că mecanizarea dă bune rezultate, dacă este dublată și de o bună organizare.

Pe șantierul laminorului lucrează o treime din membrii organizației de bază din brigada a doua (de care aparține acest punct de lucru), trei dintre ei fiind membri ai biroului. Discutăm cu Dan Dascalciuc, unul dintre ei. Se recomandă dulgher, dar în ziua respectivă (ca și în alte zile) lucra la montarea prefabricatelor, pentru a încheia mai repede acoperișul halei. „Noi, membrii de partid, ne spune el, avem obligația să arătăm că prin voință orice constructor poate învăța mai mult și poate realiza mai mult". Cuvinte, care, transformate în fapte, așa cum se întîmplă aici, exercită o puternică forță mobilizatoare pentru toți oamenii șantierului.

SPORT • SPORT • SPORT • SPORT

HANDBAL

Ieri, în cea de-a doua manșă a semifinalelor „Cupei României" la handbal, Terom a învins, la Iași, pe Mureșul Tg. Mureș cu 27—22 (12—13), la capătul unui meci foarte disputat. Scor insuficient însă pentru calificarea în finală, deoarece, în prima partidă, mureșencele învinseseră la 8 goluri diferență. Totuși, Terom ar fi putut să joace finala „Cupei", dacă de la începutul meciului ar fi luptat cu aceeași ambiție și totală dăruire dovedite în repriza secundă. De la învingătoare, cele mai multe goluri au înscris Cozma (8) și Covaliuc (6), iar de la învinse, Laszlo (8).

G. V.

Programul competițional

Rugbi, div. A: Politehnica — Mașini grele București (stadionul „Tineretului", ora 10); **fotbal, div. B:** Politehnica — C.F.R. Pașcani (stadionul „23 August", ora 11); **div. C:** Constructorul — Metalul Rădăuți (teren „Constructorul", ora 11), Siretul Pașcani — Zimbrul Siret (terenul din Pașcani, ora 11); **baschet, div. B:** Voința — Prahova C.S.U. Ploiești (sala „Voința", ora 10,30); **cros** manifestare organizată cu prilejul împlinirii a 65 de ani de la crearea U.T.C. Startul întrecerilor se va da la ora 11,30, din fața Casei tineretului, agenției TAROM, Casei modei, primăriei municipiului și din Piața Unirii.

Seară culturală

Seminarul de neogreacă al Facultății de filologie organizează o seară cultural-științifică intitulată „Un gînd despre Ghiorghios Seferis și Odysseas Elytis". Manifestarea, organizată cu prilejul Zilei naționale a Republicii Elene, va avea loc mîine, la ora 18, la Casa universitarilor. Vor vorbi prof. univ. dr. docent Const. Ciopraga și lectorul univ. Andreas Rados.

Adina Popa, Carmen Tănase și Costel Popa, actori la Naționalul ieșean, precum și grupul vocal „Bios" vor interpreta versuri și, respectiv, cîntece românești și grecești într-un program care va încheia manifestarea.

Pentru unitățile socialiste deținătoare de autovehicule

Conducerea Sucursalei ieșene a A.D.A.S. informează factorii răspunzători din toate unitățile socialiste deținătoare de autovehicule că, potrivit articolului 36 din Decretul nr. 471/1971, la 31 martie expiră ultimul termen pentru plata primelor de asigurare, pentru răspunderea civilă auto. După această dată, se percep majorări și se pot aplica contravenții (conform H.C.M. nr. 68/1970).

Culoarea și relieful formelor

Prin expoziții

Expoziția găzduită de către Galeriile de artă „Trianon", reunind lucrările a doi tineri plasticieni (Traian Mocanu — pictură, și Ilie Bostan — sculptură), este o interesantă demonstrație despre ipostaza de personaj a formelor, făcută cu ajutorul culorii și reliefului; ea se constituie, în același timp, într-o convingătoare sumă de argumente ce vin să confirme valoarea celui dintîi expozant și să propună, totodată, numele celui de-al doilea.

Originalitatea și forța — acestea sînt datele esențiale ale picturii lui **Traian Mocanu**. Numărul pînzelor (peste 50) și dimensiunile mari ale celor mai multe, mărturisesc despre dorința plasticianului (mereu și temeinic întrupată) de a crea și aduce în fața privitorilor un univers unitar și complex, de a sonda spații ample pe verticală, orizontală și în profunzime. Se adaugă la acestea, ca o dovadă și mai concludentă, existența seriilor compoziționale (ne referim la cele intitulate **Construcție ipotetică, Solar, Tectonică, Germinație, Sere, Zbor** și **Forme ale naturii**), în cadrul cărora fiecare lucrare are valoare, sens și mesaj de sine stătătoare, dar constituie, în aceeași vreme, vers al unui poem ce poate fi apreciat și receptat pe deplin doar fiind citit (și re-citit, adică interpretat) în întregime. Temperamentul neliniștit și vulcanic al pictorului este unul constructiv: născută în adîncuri și la temperaturi înalte, lava (culoarea și desenul, ideile) se ordonează, se așază în straturi succesive, se cristalizează. Schimbarea stării de agregare nu modifică în nici un fel datele matricei, nu alterează puritatea și limpezimea, nu face să scadă căldura și profunzimea. „Lectura" pînzelor lui Traian Mocanu (între care ne-au mai reținut atenția **Protest împotriva războiului** și **Călăreț**) este o operațiune cîtuși de puțin comodă; la sfîrșitul ei, însă, va fi descoperită opera fascinantă și incitantă a unui artist autentic.

Expoziția de față este, datorită lucrărilor lui Traian Mocanu, de referință nu numai pentru artist, ci și pentru pictura ieșeană a ultimilor ani.

Ilie Bostan nu practică nici incizia, nici excizia, ci vine din interior către suprafață, pornind de la un sîmbure-monadă și ajungînd la un fructsumă de monade. Atît registrul tematic, cît și stilurile abordate sînt variate și adecvate materialului folosit drept suport (lemn, bronz, alamă). Reușitele tînărului sculptor sînt mai evidente nu atunci cînd este clasic și „cuminte" (ca în **Portret, Monolog, Maternitate**), ci cînd sparge tiparele (deși nu o face totdeauna pînă la capăt și mai sînt recognoscibile influențe), integrîndu-se unui modernism fără stridențe și plin de semnificații (**Actor, Lear, Mistreț, Ochiul soarelui, Duet, Incotro, Hiroshima?, Semn solar**).

CĂTĂLIN DOBRE

În 48 de ore

ASTĂZI

TELEVIZIUNE: 11,30 Telex; 11,35 Lumea copiilor; Telefilmoteca de ghiozdan: „Chemarea muntelui". Episodul 3; 12,40 Din cununa cîntecului românesc; Muzică populară; 13 Album duminical; 14,50 Contemporanii noștri; 19 Telejurnal; 19,15 STRĂLUCITA SOLIE DE PACE, PRIETENIE ȘI COLABORARE. VIZITELE TOVARĂȘULUI NICOLAE CEAUȘESCU, ÎMPREUNĂ CU TOVARĂȘA ELENA CEAUȘESCU, ÎN REPUBLICA INDIA ȘI REPUBLICA POPULARĂ BANGLADESH; 20 „Cîntarea României"; 20,30 Film artistic: „Ghici cine vine la cină?". 22,10 Telejurnal.

CINEMATOGRAFE. VICTORIA, orele 9; 11: „100 000 pentru complicitate"; orele 14; 16,30; 19: Film din ciclul „Mari regizori, mari actori"; REPUBLICA, orele 9; 14; 18: Film din ciclul „Ecranizări celebre"; COPOU, orele 9; 11; 13; 15; 17; 19: „Greșeala fatală"; DACIA, orele 9; 11; 13; 15; 17; 19: „Comoara din Lacul de Argint"; TINERETULUI, orele 9; 13; 15; 17; 19: „Film din ciclul „Mari regizori, mari actori"; ora 11: Program de desene animate; PAȘCANI, CASA DE CULTURĂ: „Luptătorul cu sabia"; CLUBUL C.F.R.: „Hallo, taxi!"; HÎRLĂU: „Drumul oaselor"; TG. FRUMOS: „Duelul"; PODU ILOAIEI: Film din ciclul „Pacea, victoria rațiunii"; HĂLĂUCEȘTI: „Căutătorii de aur"; RĂDUCĂNENI: „Să rîdem cu Stan și Bran".

TEATRUL NAȚIONAL, ora 10: „Omul cu mîrțoaga"; ora 19: „O noapte furtunoasă".

FILARMONICA „MOLDOVA", ora 10: Concert educativ pentru elevi, avînd ca temă lumea basmelor. Dirijor, George Vintilă.

TEATRUL PENTRU COPII ȘI TINERET, ora 11: „Motanul încălțat".

MÎINE

TELEVIZIUNE: 20 Telejurnal; 20,15 STRĂLUCITA SOLIE DE PACE, PRIETENIE ȘI COLABORARE. VIZITELE TOVARĂȘULUI NICOLAE CEAUȘESCU, ÎMPREUNĂ CU TOVARĂȘA ELENA CEAUȘESCU, ÎN REPUBLICA SOCIALITĂ A UNIUNII BIRMANE ȘI REGATUL NEPAL; 20,55 Tezaur folcloric; 21,10 Satul românesc — sursă permanentă de inspirație pentru cinematografia noastră (I); 21,40 Imagini pakistaneze; 21,50 Telejurnal.

CINEMATOGRAFE. VICTORIA, orele 9; 11; 13; 15; 17; 19: Film din ciclul „Ecranizări celebre"; REPUBLICA, orele 9; 14; 18: „Pe aripile vîntului"; COPOU, orele 9; 11; 13; 15; 17; 19: „Pînă trece ploaia de toamnă"; DACIA, orele 9; 11; 13; 15; 17; 19: „Liceenii"; TINERETULUI, orele 9; 11; 13; 15; 17; 19: „Prințul fals"; CASA SINDICATELOR, orele 9; 11; 13; 15; 17; 19: „Caravana misterioasă"; PAȘCANI, CASA DE CULTURĂ: „Iubit de public"; CLUBUL C.F.R.: „Iubire, iubirea mea"; HÎRLĂU: „Fata cu ochi luminoși"; TG. FRUMOS: Film din ciclul „Mari regizori, mari actori"; PODU ILOAIEI: „Intrusul"; HĂLĂUCEȘTI: „Intrusul"; RĂDUCĂNENI: „Dublă depășire".

OPERA ROMÂNĂ, orele 16,30 și 19: Spectacol extraordinar de muzică și umor susținut de protagoniști ai filmului „Liceenii": Tamara Buciuceanu, Oana Sîrbu și Ștefan Bănică (jr.).

TIMPUL PROBABIL. În următorul interval, vremea va fi schimbătoare, cu cerul variabil, mai mult noros. Se vor semnala precipitații locale, mai ales sub formă de ploaie. Vîntul va sufla slab, pînă la moderat, cu unele intensificări, din sectorul nordic. Temperatura aerului: minimele vor oscila între minus 4 și 1 grad, iar maximele, între 3 și 10 grade.

Tovarășul Nicolae Ceaușescu și tovarășa Elena Ceaușescu au participat la adunarea solemnă consacrată împlinirii a 65 de ani de la crearea U.T.C. și a 30 de ani de la înființarea U.A.S.C.R.

(urmare din pag. 1)

La sosire, tovarășul Nicolae Ceaușescu și tovarășa Elena Ceaușescu au fost salutați cu deosebită căldură de membri și membri supleanți ai Comitetului Politic Executiv al C.C. al P.C.R.

În holul Palatului sporturilor și culturii s-a desfășurat apoi un moment emoționant, încărcat de profunde semnificații: tovarășului Nicolae Ceaușescu și tovarășei Elena Ceaușescu le-au fost înmânate insignele și placheta jubiliară ale C.C. al U.T.C. și Consiliului U.A.S.C.R., instituite cu prilejul aniversării creării celor două organizații.

Distincțiile reprezintă omagiul profund al tinerei generații a patriei, al organizațiilor sale revoluționare adus tovarășului Nicolae Ceaușescu și tovarășei Elena Ceaușescu, de numele cărora se leagă nemijlocit reorganizarea Uniunii Tineretului Comunist, intensificarea activității acesteia, sub conducerea partidului, în lupta dusă împotriva nedreptății sociale, pentru apărarea independenței și integrității teritoriale a patriei, ca și atîtea alte pagini glorioase din istoria U.T.C., a mișcării comuniste și muncitorești din România.

Ele ilustrează, în același timp, aleasa recunoștință a tineretului țării pentru condițiile de viață și de pregătire asigurate în anii luminoși ai „Epocii Nicolae Ceaușescu", simbolizînd atașamentul său deplin la politica partidului și statului, hotărîrea neabătută de a se afla mereu în primele rînduri, acolo unde interesele poporului o cer, de a acționa cu înalt devotament, în spirit revoluționar pentru a adăuga chipului socialist al patriei o nouă strălucire.

Distincțiile au fost înmînate de primul secretar al Comitetului Central al Uniunii Tineretului Comunist.

La intrarea în sală, tovarășul Nicolae Ceaușescu și tovarășa Elena Ceaușescu au fost întîmpinați cu puternice aplauze. Miile de participanți la adunarea solemnă au ovaționat îndelung, au scandat cu însuflețire numele partidului și al secretarului său general.

Sala Palatului sporturilor și culturii era împodobită sărbătorește. Deasupra tribunei oficiale se afla portretul conducătorului iubit și stimat al partidului și al țării, încadrat de drapele roșii și tricolore, sub care era înscrisă urarea „Trăiască Partidul Comunist Român, în frunte cu secretarul său general, tovarășul Nicolae Ceaușescu !".

Pe două mari pancarte situate în dreapta și stînga tribunei sînt înscrise cele două evenimente aniversate: 65 de ani de la crearea Uniunii Tineretului Comunist și 30 de ani de la înființarea Uniunii Asociațiilor Studenților Comuniști din România.

În sală domnea o atmosferă entuziastă, de vibrant patriotism.

Împreună cu tovarășul Nicolae Ceaușescu și tovarășa Elena Ceaușescu, în prezidiu au luat loc membri și membri supleanți ai Comitetului Politic Executiv, secretari ai C.C. al P.C.R., veterani ai mișcării comuniste de tineret, membri ai Biroului C.C. al U.T.C., ai Consiliului U.A.S.C.R., conducători ai unor organizații de masă și obștești, activiști de partid și ai organizațiilor de tineret.

Erau prezenți în sală membri ai C.C. al P.C.R., ai Consiliului de Stat și ai Guvernului, membri de partid cu stagiu din ilegalitate, reprezentanți ai conducerii unor instituții centrale, generali și ofițeri, numeroși oameni ai muncii din întreprinderi și instituții bucureștene, studenți, elevi și militari.

Începutul adunării a fost marcat de intonarea Imnului de Stat al Republicii Socialiste România.

În sală au fost aduse drapelul tricolor al patriei și drapelul partidului. De asemenea, au fost aduse drapelele U.T.C. și U.A.S.C.R.

În deschidere a luat cuvîntul tovarășul Nicu Ceaușescu, membru supleant al Comitetului Politic Executiv al C.C. al P.C.R., prim-secretar al C.C. al U.T.C.

În continuare, a luat cuvîntul tovarășul Matei Ani, secretar al C.C. al U.T.C., președintele Consiliului U.A.S.C.R. A luat apoi cuvîntul tovarășa Poliana Cristescu, secretar al C.C. al U.T.C., președinte al Consiliului Național al Organizației Pionierilor. Din partea Consiliului Național al Femeilor a luat cuvîntul tovarășa Ana Mureșan, membru supleant al Comitetului Politic Executiv al C.C. al P.C.R., președintele C.N.F. Salutul sindicatelor din țara noastră a fost rostit de tovarășul Miu Dobrescu, membru al Comitetului Politic Executiv al C.C. al P.C.R., președintele Consiliului Central al U.G.S.R.

În continuare, primul secretar al C.C. al U.T.C. a spus:

Stimați tovarăși,

Exprimînd gîndurile și sentimentele participanților, în numele tuturor tinerilor patriei, adresez rugămintea de a lua cuvîntul la adunarea noastră solemnă tovarășului Nicolae Ceaușescu, secretar general al Partidului Comunist Român, președintele Republicii Socialiste România.

Întîmpinat cu deosebită căldură și însuflețire, cu cele mai alese sentimente de dragoste și prețuire, a luat cuvîntul tovarășul NICOLAE CEAUȘESCU.

Cuvîntarea tovarășului Nicolae Ceaușescu a fost urmărită cu deosebit interes și deplină aprobare, cu profundă satisfacție și mîndrie patriotică, fiind subliniată în repetate rînduri cu puternice aplauze, urale și ovații.

Participanții la adunarea solemnă au aclamat cu entuziasm, minute în șir, au scandat urări la adresa partidului și secretarului său general, a patriei noastre socialiste și harnicului popor român, a minunatului nostru tineret.

Îndemnurile adresate de tovarășul Nicolae Ceaușescu tinerei generații a țării, întregului nostru popor au avut un puternic ecou în inimile celor prezenți, care au dat expresie hotărîrii oamenilor muncii de pe întreg cuprinsul țării de a acționa, în strînsă unitate, sub conducerea organelor și organizațiilor de partid, pentru realizarea importantelor obiective stabilite de Congresul al XIII-lea al P.C.R., pentru continua înflorire a patriei noastre socialiste.

Adunarea a luat sfîrșit într-o atmosferă însuflețită, cei prezenți ovaționînd cu putere pentru partid și secretarul său general.

Pionieri și elevi, tineri și tinere au urcat la tribuna oficială, oferind tovarășului Nicolae Ceaușescu și tovarășei Elena Ceaușescu frumoase buchete de flori.

Prin întreaga sa desfășurare, adunarea solemnă a pus în lumină încrederea deplină a tinerei generații a națiunii noastre în politica partidului și statului, voința de a munci fără preget, pentru înfăptuirea măreței opere de edificare a societății socialiste multilateral dezvoltate și înaintare a României spre comunism.

A urmat apoi un spectacol omagial.

La ieșirea din Palatul sporturilor și culturii, tovarășul Nicolae Ceaușescu și tovarășa Elena Ceaușescu au fost întîmpinați din nou, cu manifestări de dragoste fierbinte, de profundă stimă și prețuire. Miile de tineri aflați pe platoul din fața sălii — muncitori, studenți și militari, elevi și școlari ai patriei, oameni ai muncii din unitățile economice bucureștene — au scandat cu putere „Ceaușescu — tinerii !", „Ceaușescu și poporul !", „Ceaușescu — P.C.R. !", „Ceaușescu — pace !", dînd expresie sentimentelor de recunoștință ale tinerei generații față de partid, de secretarul său general pentru tot ce au făcut și fac pentru ca tineretul patriei noastre să trăiască într-o țară liberă și demnă, mereu mai prosperă. A fost reafirmată, cu acest prilej, hotărîrea fermă a tinerei generații a patriei de a contribui, cu toată puterea și elanul vîrstei sale, împreună cu întregul nostru popor, la înfăptuirea istoricelor hotărîri ale Congresului al XIII-lea al partidului, la ridicarea României pe noi trepte de progres și civilizație.

mica publicitate

FELICITĂRI

Paulina, soție, Nelu, fiu, Brînduș, noră, nepoții: Mihai, Paula, Ciprian, Beatrice și întreaga familie urează dragului lor Ion Burghelea, cu ocazia împlinirii a 60 de primăveri, un călduros la mulți ani. (3158)

Costel, soț, Marius, fiu, și întreaga familie urează dragilor lor Otilia și Costeluș Zaporojanu, cu ocazia aniversării zilei de naștere, la mulți ani. (3159)

Astăzi, Nuța Ciocoiu adaugă la buchetul vieții sale al 18-lea fir de trandafir. Prietenul Costel o întîmpină cu florile iubirii, urîndu-i la mulți ani. (3421)

Cu ocazia aniversării a 50 de ani, soțul, mama, copiii și nepoții urează dragei lor Georgeta Bulai multă sănătate, fericire și la mulți ani. (3540)

Colectivul sectorului I.F. 80, Întreprinderea mecanică „Nicolina", urează maistrului Dragoș Loghin, cu ocazia sărbătoririi zilei de naștere, multă sănătate, fericire și la mulți ani. (3582)

La împlinirea vîrstei de 30 de ani, Nuța, soție, și Cosmin, fiu, urează dragului lor Gheorghe (Viorel) Huțușoru tradiționalul la mulți ani. (3610)

Astăzi, scumpa noastră Ana Zaharia prinde în buchetul vieții al 30-lea ghiocel. Vasile, soț, Claudiu, fiu, și Anca, fiică, îi urează un călduros la mulți ani. (3645)

Colectivul Grădiniței 24 cu orar prelungit urează tovarășei directoare Veronica Rimbu împliniri, succese, multă sănătate și un călduros la mulți ani cu ocazia aniversării zilei de naștere. (3659)

Astăzi, Gheorghița-Anișoara Huțanu prinde în cununa vieții al 22-lea ghiocel. Părinții, Emad, prietenul ei, și Mihaela, soră, îi urează sănătate și la mulți ani.

DECESE

LENȚA și Ioan Neculăeș, părinți, Carmen, soție, Eugen, Gicu, Bebi, frați, Ana și Sanda, cumnate, anunță cu adîncă durere încetarea din viață, după o scurtă dar grea suferință, a dragului lor ing. IOAN NECULAEȘ, 27 de ani. Înmormîntarea, marți, 24 martie, la cimitirul din comuna Mircești. Regrete eterne.

SOȚIA, copiii, fratele, surorile, ginerele, nepotul și rudele apropiate anunță cu adîncă durere încetarea din viață a iubitului lor PETRU LAZĂR, fost diriginte P.T.T.R., în vîrstă de 64 de ani. Defunctul este depus la biserica Sf. Dumitru Balș. Înmormîntarea va avea loc marți, 24 martie, ora 13, la cimitirul din Bucium. (3690)

ADÎNC îndurerați, Ionel, soț, copiii, Gabriela, Mircea și Liviu, Emilia și Elena, nurori, Silviu, ginere, nepoții și rudele apropiate anunță incredibila dispariție a excepționalei lor soții și mame ELENA (Lucica-Lenuța) DRACINSCHI, fostă soră medicală la Spitalul nr. 1. Cortegiul funebru va porni marți, 24 martie, ora 12, de la biserica Sf. Neculai, unde este depus corpul neînsuflețit, spre cimitirul Eternitatea. Lacrimi și flori pe tristul ei mormînt.

GEORGETA Gheorghiu-Horobeț anunță cu adîncă durere moartea scumpului ei tată ANDREI GHEORGHIU, fost aviator. Înmormîntarea, marți, 24 martie, ora 14, la cimitirul Eternitatea, în capela căruia este depus defunctul. (3706)

MARIA, soție, copiii: Liviu, Giorgiana, Dănuț, Cezar, Mihaela, Ancuța, nurorile, ginerele și nepoții anunță cu nemărginită durere moartea, după o lungă și grea suferință, a celui care a fost MIHAI BLAGEANU, în vîrstă de 52 de ani. Înhumarea, marți, 24 martie, ora 12, la cimitirul din satul Cărbunari, comuna Grajduri. Lacrimi și flori pe tristul lui mormînt. Nu-l vom uita niciodată. (3707)

TINCA, soție, Petronela, fiică, ginerele, surorile, frații, cumnații, cumnatele, nepoții și rudele apropiate anunță cu profundă durere încetarea fulgerătoare din viață a scumpului lor MIRCEA TOMA, 53 de ani. Înmormîntarea, astăzi 22 martie, ora 14, la cimitirul Eternitatea. (3720)

AXINIA, mamă, Gheorghiță, tată, Gabriela, surioară, bunicii și rudele apropiate anunță moartea fulgerătoare a scumpului lor BOGDAN-GHEORGHIȚĂ BUDEANU, în vîrstă de numai 3 anișori. Înmormîntarea, marți, 24 martie, la cimitirul din comuna Horlești. Lacrimi și flori pentru sufletul lui nevinovat. (3719)

ANTON Vasiliu și Nica anunță cu mare durere decesul după o grea suferință al fiului, PETRU (Geoni) VASILIU, în vîrstă de 45 de ani. Înhumarea va avea loc luni, 23 martie, ora 12, la cimitirul Sf. Vasile, în capela căruia este depus corpul neînsuflețit. Flori pentru sufletul lui bun.

FAMILIILE Maria Crețu, Aurel Stupcanu, Emil Țurcanu și Vasile Cîmpeanu anunță cu nemărginită durere încetarea fulgerătoare din viață a celei ce a fost un om de o aleasă noblețe sufletească, ILEANA COCA. Înmormîntarea, marți, 24 martie, ora 12, la cimitirul Eternitatea, în capela căruia este depus corpul neînsuflețit. O lacrimă pe tristul ei mormînt. (3721)

★

Colectivul Centrului de cercetări pentru antibiotice Iași este alături de colega Ana Gheorghiu la pierderea suferită și-i transmite sincere condoleanțe. (3677)

Colectivul de electricieni de la Fabrica de ulei „Unirea" aduce un ultim omagiu colegului Mircea Toma și exprimă întreaga compasiune familiei îndurerate. (3678)

Familiile Traian Irimia și Cătălin Irimia sînt alături de familia ing. Mircea Ursescu la greaua pierdere suferită. (3683)

Colectivul de electricieni din secția a II-a, I.P.M.P. Iași, transmite sincere condoleanțe colegului Constantin Gogu pentru pierderea suferită prin decesul mamei.

Colectivul clinicii dermatologice regretă dispariția prematură a fostei colaboratoare Elena Dracinschi și transmite familiei îndoliate sincere condoleanțe. (3701)

Ne-a părăsit nenea Mircea Bonceag. Lulu, Ady și mămica sînt alături de Coca.

Familia mulțumește rudelor, locatarilor, prietenilor, senatului profesoral și studenților Conservatorului „G. Enescu", profesorilor Liceului de artă, colegilor lui Florin și Mircea, precum și cadrelor didactice din Hîrlău pentru ajutorul material și moral acordat în clipele grele pricinuite de dispariția dragului ei Costică Bîzgă. (3502)

Colectivul laboratorului de medicina muncii, Centrul sanitar antiepidemic — județul Iași, transmite condoleanțe tov. dr. Elena Teodorescu pentru pierderea fratelui. (3691)

Colectivul biroului administrativ al T.A.G.C.M. Iași transmite condoleanțe familiei Vasile Cîmpeanu pentru pierderea suferită.

Colectivele de calculatoare și electronică aplicată de la Institutul politehnic Iași transmit sincere condoleanțe colegei șef de lucrări dr. ing. Claudia Botez pentru decesul tatălui. (3694)

Constantin Grosu aduce omagiul său fostului colaborator Mihai Tocarciuc (nenea Mișa), om nobil și desăvîrșit practician. Amintirea sa va rămîne vie și luminoasă. (3695)

Cadrele medicale de la Dispensarele 3 și 5 Păcurari transmit sincere condoleanțe dr. Rodica Fântânaru pentru pierderea tatălui. (3696)

Colectivul de oameni ai muncii de la Centrul sanitar antiepidemic Iași este alături de tov. dr. Elena Teodorescu, inspector sanitar de stat șef, la greaua pierdere suferită prin decesul fratelui și îi transmite sincere condoleanțe și întreaga compasiune.

Colectivul secției preparate carne, Întreprinderea industria cărnii Iași este alături de familia ing. Dumitru Spulber la marea durere pricinuită de decesul tatălui și îi transmite sincere condoleanțe. (3650)

Colectivul secției S.M.S., C.U.G. Iași, transmite sincere condoleanțe colegului Toma Lupu și ia parte la marea sa durere pricinuită de pierderea tatălui. (3655)

Colectivul Spitalului de boli infecțioase Iași regretă dispariția neuitatului Mihai Tocarciuc, care a desfășurat o îndelungată și exemplară activitate profesională în acest spital, și transmite condoleanțe familiei. (3705)

Colegii din atelierul de proiectare transmit condoleanțe ing. Virgil Botez pentru greaua pierdere suferită. (3709)

Colegii din cadrul compartimentului C.T.C., U.R.C.U.M.T. Iași, transmit sincere condoleanțe tovarășului Mircea Dracinschi pentru pierderea mamei. (3716)

Colectivul turnătoriei de oțel, tura C, I.P.A., este alături de colegul Ionel Sava la marea durere pricinuită de dispariția tatălui. Condoleanțe familiei îndurerate. (3492)

Familia ing. Vasile Lupu, nepoți, și Maria Hărătău, cumnată, aduc un pios omagiu dragei lor Elena Corobceanu și sînt alături de familia îndurerată.

Colectivul secției finisare de la Întreprinderea poligrafică Iași regretă dispariția prematură a colegei Silvia Cumpănă și transmite sincere condoleanțe familiei îndurerate. (3542)

Colegii de serviciu de la secția sculărie, C.U.G. Iași, transmit sincere condoleanțe colegului Petrică Cnej pentru pierderea tatălui. (3543)

Colegii de clasă, promoția anului 1964, diriginte, prof. Ligia Fică, Școala de chimie, regretă trecerea în neființă a colegului și prietenului Constantin Hrimiuc. Îl vom păstra neștearsă amintirea. (3652)

Diriginta și colectivul clasei a IX-a G, Liceul industrial „Tehnoton", sînt alături de eleva Doina Patrașcu la greaua suferință pricinuită de pierderea tatălui și-i transmit sincere condoleanțe.

Redacția și administrația: strada Vasile Alecsandri nr. 8. Redactor-șef, telefon 45105; administrația și publicitatea, telefon 34070, interior 248; serviciul tehnic de noapte, telefon 30776. Tipar: Întreprinderea poligrafică, str. 7 Noiembrie nr. 49, telefon 37060

CENTRALĂ UNIVERSITARĂ
M. EMINESCU IAȘI

Proletari din toate țările, uniți-vă!

Flacăra Iașului

Organ al Comitetului județean Iași al P.C.R. și al Consiliului popular județean

Anul XLIII — Nr. 12 578 | Marți, 24 martie 1987 | 4 pagini — 50 bani

Cuvîntarea tovarășului Nicolae Ceaușescu la adunarea solemnă consacrată aniversării a 65 de ani de la crearea Uniunii Tineretului Comunist și a 30 de ani de la înființarea Uniunii Asociațiilor Studenților Comuniști din România

Amplu și mobilizator program de muncă și activitate revoluționară pentru tînăra generație

Unul dintre evenimentele politice de primă însemnătate pe care le trăiește întregul nostru popor în această perioadă îl reprezintă aniversarea a **65 de ani de la crearea Uniunii Tineretului Comunist și a 30 de ani de la înființarea Uniunii Asociațiilor Studenților Comuniști din România,** a istoriei eroice de muncă și luptă revoluționară a tineretului patriei sub conducerea încercată a Partidului Comunist Român. Amplele manifestări politice și educative au culminat cu adunarea solemnă din Capitală, la care tovarășul **NICOLAE CEAUȘESCU,** secretarul general al partidului, a rostit o magistrală cuvîntare, ce se constituie într-un document programatic și mobilizator program de muncă și acțiune pentru tînăra generație, pentru întregul nostru popor.

Adresînd un călduros salut revoluționar și cele mai bune urări tinerilor comuniști, organizațiilor lor revoluționare, întregului tineret al patriei, secretarul general al partidului a evocat pe larg momentele fundamentale ale istoriei naționale, în care, alături de întregul popor, tineretul s-a aflat în primele rînduri ale muncii și luptei pentru dezvoltarea patriei, pentru apărarea demnității și libertății sale. Organizația revoluționară de tineret a acționat încă de la înființare și, la puțin timp, în adîncă ilegalitate, prin mari jertfe, pentru slujirea cu credință a celor mai nobile idealuri ale poporului, asigurînd victoria finală împotriva asupritorilor și a fascismului și deschizînd calea făuririi noii societăți, a socialismului. În această eroică epopee se detașează figura luminoasă de luptător încercat și revoluționar curajos a tovarășului Nicolae Ceaușescu, care, din fragedă tinerețe, s-a identificat cu cele mai scumpe năzuințe ale poporului român, desfășurînd, din însărcinarea partidului, înalte misiuni politice și organizatorice în rîndurile tineretului, ale comuniștilor și, înfruntînd deschis, în toți acei ani, prigoana burgheză și teroarea fascistă. Personalitatea de excepție a secretarului general al partidului reprezintă pentru milioanele de tineri ai patriei modelul pilduitor de muncă și de viață, de activitate revoluționară. În perioada istorică de după Congresul al IX-lea al partidului, în anii **Epocii Nicolae Ceaușescu,** tînăra generație s-a bucurat de încredere totală, de înaltă grijă părintească pentru cele mai bune condiții de muncă și de pregătire, de viață, chemată pe această bază să fie permanent o participantă activă la construcția socialistă a patriei.

La această scumpă aniversare, tovarășul Nicolae Ceaușescu s-a referit pe larg la înfăptuirile fără precedent din patria noastră, în mai puțin de 40 de ani de construcție socialistă România transformîndu-se, dintr-o țară slab dezvoltată, într-un stat industrial-agrar cu o industrie avansată și o agricultură modernă, bazate pe cele mai noi cuceriri ale științei și tehnicii. Producția industrială a fost în 1986 de 115 ori mai mare față de 1944,

(continuare în pag. a 2-a)

Frunfași în acțiunea de recuperare

Organele și organizațiile sindicale din orașul Pașcani acordă o atenție deosebită acțiunilor de recuperare și reintroducere în circuitul productiv a materialelor refolosibile. Numai în luna februarie a.c., prin acțiuni proprii, sindicatele păscănene au contribuit la recuperarea a 2 080 tone fier, 150 tone fontă, 8 tone cupru, 8 tone alamă, 9 tone bronz, 8 tone plumb, 8 tone aluminiu, 39 tone hîrtie, 1,5 tone materiale textile etc. Printre organizațiile cu cea mai însemnată contribuție la aceste realizări se numără cele de la I.M.M.R., Depoul C.F.R., I.T.R.D., Întreprinderea integrată de țesături de in ș.a. **(Viorel Dumitrașcu)**

UN IMPERATIV: REDUCEREA CONSUMURILOR MATERIALE

Progresul înregistrat trebuie susținut și amplificat

Problema reducerii consumurilor are o deosebită importanță pentru Forja grea nr. 1 a Combinatului de utilaj greu, secție care utilizează anual cîteva zeci de mii de tone de metal. Care sînt rezultatele? „Se poate spune că am făcut importante progrese în ultima perioadă", apreciază tov. Gh. Gust, șeful secției. Ne-o probează și faptul că, dacă în ianuarie greutatea pieselor forjate dintr-o tonă de lingou a fost cu 3 la sută mai mare decît cea admisă de normele stabilite, în februarie depășirea a fost foarte mică. Este un cîștig însemnat, care va trebui dezvoltat — subliniere necesară, fiindcă și anul trecut au fost luni în care consumurile s-au încadrat în norme, dar situația nu a durat, în final secția înregistrînd mari depășiri ale consumului prevăzut.

La Forja grea nr. 1 a C.U.G.

„În cadrul analizelor efectuate în comitetul de partid, în organizațiile de bază, toate aceste aspecte au fost atent dezbătute și s-au stabilit măsuri concrete, cu responsabilități precise, pentru folosirea eficientă a metalului", ne spune tov. Gh. Rusu, secretarul comitetului de partid din secție. Sînt, în primul rînd, măsuri simple (cum ar fi transformarea capetelor de lingou, rămase după forjarea pieselor programate, în bare de diverse dimensiuni, care se vînd unor întreprinderi, ce au nevoie tocmai de asemenea cantități), măsuri de organizare mai bună a producției, de întărire a disciplinei tehnologice, dar și altele, mai complexe, cu „bătaie" mai lungă. Un alt interlocutor, ing. Ioan Goldan, ne prezintă vastul program de modernizare a producției, din care rezultă că se acționează pentru perfecționarea tehnologiilor de forjare (la realizarea bucșelor pentru laminoarele din Roman, de exemplu, se economisesc acum 1,4 tone de oțel de fiecare produs), realizarea unor cicluri optime de încălzire a metalului și, nu în ultimul rînd, pentru creșterea calității pieselor realizate. De altfel, în această din urmă direcție, merită relevat faptul că, la inițiativa organizației de partid, s-a întărit autocontrolul, s-a stabilit ca fiecare lin-

CONST. PĂLĂDUȚĂ

(continuare în pag. a 2-a)

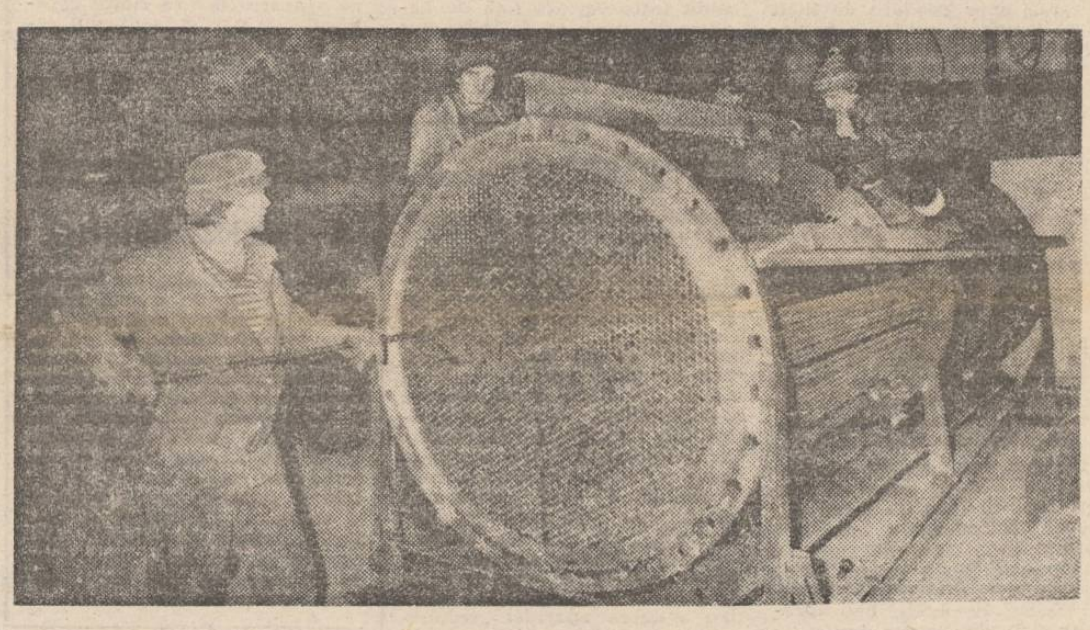

Întreprinderea „Electrocentrale" Iași. Formația de muncitori condusă de Iulian Hîrbu acordă multă atenție calității reparațiilor la turboagregate. De la începutul acestui an, muncitorii din atelierul de reparații au economisit 6,7 tone de țeavă de alamă pentru condensatoarele turbinelor, 9 tone țeavă aliată pentru cazane și circa 250 kg de electrozi de sudură

25 de ani de la încheierea cooperativizării agriculturii

Un drum istoric

Era iarnă și la Bivolari a poposit cel care, patru ani mai tîrziu, avea să fie alesul comuniștilor, al întregului popor, să conducă destinele țării. Constantin Șalaru, care de 20 de ani este președintele C.A.P. Bivolari, își amintește: „Tovarășul Nicolae Ceaușescu ne-a explicat atunci avantajele muncii în cooperativa agricolă. Ne-a vorbit cu convingere, cu sinceritate, din inimă. Cu toții l-am ascultat cu atenție și dacă pentru unii mai existau momente de șovăială, acestea au dispărut. Și n-au avut ce regreta".

Da, și țăranii din Bivolari n-au avut ce regreta subscriind cu demnitate la hotărîrea Plenarei C.C. al P.C.R. din 3—5 martie 1949, privind organizarea pe baze socialiste a agriculturii.

Și astfel, în urmă cu 25 de ani, a luat ființă C.A.P. Bivolari căreia i s-au alăturat și cooperativele agricole din Solonet și Tabăra. Atunci averea obștească a unității însuma 10 milioane de lei iar producția globală a primului an agricol s-a ridicat la 18 milioane de lei. Se cultivau cereale și plante tehnice, legume, se puneau bazele unui sector zootehnic.

C.A.P. BIVOLARI

Mai zilele trecute am poposit din nou la Bivolari. Zi de iarnă cu viscol și ger. Împreună cu Constantin Șalaru încercam să parcurgem drumul parcurs de cooperatorii de aici în cei 25 de ani de înfrățire a pămînturilor și a muncii, a necazurilor (căci au fost și necazuri) și a bucuriilor. „Saltul cel mai vizibil, ne spune interlocutorul, l-am făcut după 1965, adică după Congresul al IX-lea al partidului. Începînd din acel an, pe lîngă celelalte sectoare am început să dezvoltăm viticultura, pomicultura, creșterea animalelor".

Ne întoarcem cu gîndul la vara lui 1977 cînd la Bivolari a poposit din nou tovarășul **NICOLAE CEAUȘESCU.** Primii care l-au întîmpinat au fost Gheorghe și Virginia Manole, Gheorghe și Sofia Rebenciuc, Vasile Iacob, Constantin D. Rusu, Gheorghe Cișmăreanu, Petru Luca, Ion Archip, cei care l-au întîmpinat primii și în 1961, care i-au ascultat sfaturile, îndemnurile. Ei au raportat secretarului general al partidului că la porumb vor obține 5 tone de boabe la hectar, iar la fructe 38 de tone. Din nou conducătorul partidului și statului nostru a intervenit cu sfaturi și îndemnuri pentru sporirea producțiilor agricole. Sfaturile iubitului nostru conducător au

ANDREI BRATU

(continuare în pag. a 2-a)

Lucrările agricole de primăvară, executate în timpul optim și de calitate!

Permanent în cîmp, pentru a depista solele zvîntate

În această primăvară, lucrătorii din Consiliul unic agroindustrial Răducăneni au de însămînțat însemnate suprafețe. Pentru reușita acestei campanii au fost făcute pregătiri temeinice. Mihai Ciobeică, președintele consiliului unic, ne-a informat că a fost încheiată aprovizionarea cu semințe, că toate cuplurile de agregate organizate pentru lucrările agricole de primăvară sînt în stare de funcționare. În prezent, specialiștii din unități, permanența consiliului unic sînt în cîmp, controlează fiecare solă în parte pentru a depista porțiunile care pot fi lucrate. Au fost luate măsurile corespunzătoare, astfel ca pregătirea terenului și însămînțările să fie începute îndată ce condițiile permit.

Au început plantările în solarii

Legumicultorii ieșeni vor planta în solarii, în cultură asociată, circa 250 000 de fire de varză și 500 000 de fire de salată. Cu toate condițiile climatice mai deosebite din această primăvară, în multe unități, lucrătorii din acest sector au început acoperirea solariilor cu folie de polietilenă. În spațiile închise deja au fost efectuate și primele plantări. În fruntea acestei acțiuni se află legumicultorii din Țigănași și Bălțați.

Acțiuni pe pajiști și lucerniere

Trifolienele au o pondere însemnată în structura bazei furajere a C.A.P. Tungujei. Pentru a se obține o recoltă bogată la hectar, tot mustul de grajd este transportat și împrăștiat pe aceste suprafețe. Așa au procedat lucrătorii de aici și anul trecut și au obținut circa 10 tone de fîn de lucernă la hectar. Vasile Aprofirei, inginerul șef al C.A.P., ne-a declarat că aceeași grijă este acordată și pajiștilor. O echipă formată din 30 de cooperatori înlătură spinii și alte resturi vegetale, distruge mușuroaiele, administrează îngrășămintele. În felul acesta se va obține și o producție sporită de iarbă.

La Întreprinderea de prelucrare a lemnului

Activitatea politico-organizatorică să pună mai bine în valoare calitatea comuniștilor

Întreprinderea de prelucrare a lemnului se numără printre primele unități economice create în zona industrială a Iașului, devenind în luminoșii ani ai **Epocii Nicolae Ceaușescu** o importantă citadelă muncitorească. Aici s-a format și afirmat un puternic și valoros colectiv care s-a înscris an de an printre fruntașii în întrecerea socialistă. În ultimii doi ani, I.P.L. Iași s-a situat pe locul III și, respectiv, II în întrecerea socialistă pe centrală. A crescut, de asemenea, an de an producția de mobilă destinată exportului, mobila ieșeană fiind cunoscută astăzi pe toate continentele, unitatea avînd contracte cu peste 40 de firme din străinătate, și devenind întreprindere specializată pentru export. Aceste realizări de prestigiu au fost pe larg înfățișate în cadrul conferinței de dare de seamă și alegeri a organizației de partid, punîndu-se accentul, în mod deosebit, pe saltul înfăptuit în ceea ce privește creșterea calității și a eficienței întregii activități. Așa cum s-a subliniat, comitetul de partid, birourile celor 14 organizații de bază, întregul activ de partid și-au orientat activitatea politico-organizatorică spre mobilizarea comuniștilor, a celorlalți oameni ai muncii la realizarea unor produse de înalt nivel tehnic și calitativ, implementarea acțiunilor de modernizare, promovarea mai fermă a progresului tehnic, valorificarea și gospodărirea cît mai judicioasă a materialelor. În perioada analizată au fost proiectate și introduse în fabricație peste 400 de produse noi (200 numai în 1986), anul trecut au fost finalizate 95 de măsuri din programul de perfecționare și modernizare a proceselor producției și a muncii, datorită cărora s-a obținut un spor de producție marfă de aproape 25 milioane de lei. În această perioadă, organele și organizațiile de partid s-au implicat mai responsabil în conceperea, organizarea și urmărirea acțiunilor de perfecționare a pregătirii profesionale. S-a relevat că au fost antrenați la diferite forme de perfecționare peste 2 000 de oameni ai muncii.

Cu toate acestea, conferința a apreciat că rezultatele puteau fi și mai bune dacă atît comitetul de partid, cît și birourile organizațiilor de bază ar fi abordat în mod sistematic și cu fermitatea necesară problemele de fond din activitatea colectivelor de muncă, dacă ar fi dovedit intransigență față de neajunsuri, dacă ar fi intervenit cu operativitate în luarea de măsuri pentru depășirea unor situații mai dificile. De altfel, a reieșit că, în general, activitatea politico-organizatorică nu s-a ridicat, în perioada analizată, la nivelul cerințelor și exigențelor, nereușindu-se să se pună în valoare calitatea deosebită a comuniștilor din unitate. Aceasta a condus la inițierea unui număr redus de acțiuni și analize privind contribuția comuniștilor la înfăptuirea obiectivelor economice și sociale, afirmarea și dezvoltarea spiritului revoluționar, creșterea răspunderii în muncă, întărirea ordinii și disciplinei. În stilul de muncă al comitetului de partid s-au manifestat serioase carențe, care au făcut ca viața internă de organizație să nu se desfășoare la nivel corespunzător : adunările generale n-au devenit încă școli de educație comunistă, revoluționară ; nu s-a urmărit îndeplinirea măsurilor și hotărîrilor adoptate, nu s-a instituit sistemul de raportare privind îndeplinirea sarcinilor încredințate. Insuficient s-a acționat și pentru primirea în partid, organizația de la I.P.L. situîndu-se cu mult sub media pe municipiu în această privință.

Dezbaterile din conferință au permis noului comitet (secretar, tov. **Constantin Munteanu**) să desprindă concluziile necesare și mai ales direcțiile de acțiune viitoare care să ridice organizația de partid la nivelul celor fruntașe pe municipiu.

C. LUPU

Conferințe de dări de seamă și alegeri în organizațiile de partid

Amplu și mobilizator program

(urmare din pag. 1)

producția agricolă a crescut de circa 6 ori, iar venitul național de peste 32 de ori ; s-au dezvoltat puternic știința, învățămîntul și cultura, factori primordiali în dezvoltarea multilaterală a patriei, în parcurgerea, într-o perioadă scurtă, a mai multor etape istorice. Toate aceste mărețe înfăptuiri demonstrează justețea politicii partidului nostru, invincibilitatea principiilor socialismului științific, a concepției materialist-dialectice despre lume și viață. Totodată, ele demonstrează puterea de nezdruncinat a deplinei unități a tuturor cetățenilor patriei, indiferent de naționalitate, în jurul partidului, al secretarului său general.

Actualul cincinal, obiectivele fundamentale stabilite de Congresul al XIII-lea — a arătat tovarășul Nicolae Ceaușescu —, vor conduce la trecerea țării noastre într-un nou stadiu, superior, de dezvoltare, de țară socialistă mediu dezvoltată. Aceasta presupune asigurarea dezvoltării intensive a tuturor sectoarelor de activitate, pe baza celor mai noi cuceriri ale științei și tehnicii, ale cunoașterii umane. Întreaga putere de muncă și capacitate creatoare ale poporului nostru, deci și ale tineretului, vor trebui îndreptate tocmai spre aceste direcții prioritare ale noii revoluții științifico-tehnice, ale noii revoluții agrare, spre ridicarea calității și nivelului tehnic al tuturor produselor, spre o nouă calitate a muncii și a vieții. Hotărîtoare sînt acum — s-a subliniat, activitatea de organizare și înfăptuire în viață a tuturor programelor, creșterea răspunderii, întărirea ordinii și disciplinei în toate sectoarele. În acest cadru, secretarul general al partidului a adresat o vibrantă chemare tineretului de a se angaja ferm în activitatea din toate unitățile economico-sociale, pe șantiere, în școli și facultăți, de a munci și a se pregăti asiduu, încît să-și sporească necontenit participarea la dezvoltarea socialistă a patriei. Largul sistem democratic creat în țara noastră după Congresul al IX-lea asigură deplina participare la conducere a întregului nostru popor, a tineretului nostru. Îndeplinirea exemplară a acestei misiuni de onoare se fundamentează pe angajarea cu întreaga forță a tuturor oamenilor muncii la ridicarea continuă a nivelului de pregătire profesională, tehnică și științifică, în activitatea de formare a omului nou. Tineretul, organizațiile sale revoluționare au datoria supremă de a acționa în așa fel încît, formînd și educînd oameni ai muncii de înaltă calificare, cu un larg orizont de cunoaștere și o concepție înaintată despre muncă și viață, să poată contribui din plin la înfăptuirea programelor adoptate.

Avînd fericirea de a trăi într-o etapă de mari transformări revoluționare, hotărîtoare pentru viitorul patriei, tînăra generație a fost chemată de secretarul general al partidului să acționeze hotărît, întărind prietenia, frăția și unitatea întregului nostru popor în jurul Partidului Comunist Român, pentru o lume a păcii și colaborării, pentru salvgardarea omenirii de la distrugere prin război. În acest sens, a fost salutat noul curs, încurajator, al tratativelor sovieto-americane privind dezarmarea și a fost subliniată contribuția constructivă a partidului și statului nostru, reafirmată cu prilejul Referendumului de anul trecut, prin inițiative proprii și largă conlucrare internațională, la consolidarea p. cii. Uniunea Tineretului Comunist și Uniunea Asociațiilor Studenților Comuniști din România este necesar să întărească conlucrarea și colaborarea cu tineretul de pretutindeni în numele păcii, al salvării vieții pe planeta noastră. În inimile și conștiința întregului tineret al patriei noastre reverberează înalt convingerile exprimate și chemările înflăcărate ale tovarășului Nicolae Ceaușescu la muncă și activitate revoluționară, la perfecționarea necontenită a propriei pregătiri, la transformarea tuturor organizațiilor de tineret în școli de educare și formare pentru muncă și viață, încît să-și poată aduce o contribuție de tot mai mare însemnătate la ridicarea României pe noi culmi de civilizație și progres, la înaintarea sa victorioasă spre comunism.

Progresul înregistrat

(urmare din pag. 1)

gou să fie controlat atent, pentru stabilirea tehnologiei optime de forjare, iar fiecare piesă să fie, de asemenea, controlată de către un tehnolog, înainte de a fi expediată la prelucrarea mecanică, tocmai pentru a nu „scăpa" nici una cu defecte ori cu adaosuri de prelucrare peste cele stabilite.

Desigur, cei cu care am discutat au fost de acord că mai sînt încă destule de făcut. De pildă, introducerea unor noi scule și sisteme perfecționate de manipulare poate asigura realizarea unor produse mai complexe, dar și cu cote mai apropiate de cele finale, deci consum redus de metal ; utilizarea unor aparate de suflat la cald pentru înlăturarea defectelor de suprafață ori pentru tăierea metalului ar însemna, de asemenea, consumuri mai mici etc. Sînt lucruri știute, pentru unele au și fost întocmite proiecte de execuție și nu rămîne decît să fie făcute cît mai repede.

Dar progresul înregistrat aici nu va putea fi susținut dacă eforturilor colectivului forjei nu li se vor adăuga și altele. De exemplu, prin programarea producției în așa fel încît gama pieselor mici (sub 4 tone) să fie redusă (anul trecut, acestea au reprezentat aproape o treime din totalul celor executate aici), întrucît utilajele mari din forjă nu le pot realiza în mod economic. Se mai înscriu aici necesitatea executării pieselor pe serii, în funcție de calitatea oțelului folosit, găsirea unor produse cu dimensiuni apropiate de cele ale lingourilor (pentru evitarea apariției „resturilor bune", chiar dacă s-a găsit soluția de a nu mai fi trimise iar la topit) și, au subliniat toți interlocutorii, corelarea transportului lingourilor de la oțelărie la forjă cu momentul producerii lor, pentru evitarea apariției unor efecte negative în calitatea metalului și, în final, asupra consumurilor.

Un drum istoric

(urmare din pag. 1)

fost ascultate cu atenție. Și nu numai atît. La Bivolari s-a declanșat o vastă acțiune de ridicare a potențialului productiv al pămîntului. Cu sprijinul statului, 3 590 de hectare de teren arabil au fost incluse în sistemul de irigații. S-au pus bazele unui sector viti-pomicol puternic, ale unei ferme de porci cu un rulaj de peste 15 000 de capete. S-au dezvoltat legumicultura, care cuprinde acum 200 de hectare, piscicultura, sectorul de activități industriale. Numai în cincinalul trecut volumul de investiții a depășit 50 de milioane de lei. Și dacă în 1965 se obțineau 3 000 de kilograme de porumb boabe, 2 000 de kilograme de grîu sau 4 500 de kilograme de struguri în medie la hectar, în 1986, datorită noilor tehnologii aplicate unitatea a realizat, în medie la hectar, 13 000 de kilograme de porumb știuleți, 4 022 de kilograme de grîu și 15 tone de struguri. Pe această bază cantitatea de produse livrată la fondul de stat a crescut de 6 ori, iar veniturile bănești de peste 4,5 ori. Și, se înțelege, că și veniturile cooperativei au crescut. Cu cît ? De peste 2,5 ori. Iată deci că din nou, asculțînd îndemnurile tovarășului Nicolae Ceaușescu, cooperatorii din Bivolari au avut numai de cîștigat.

Drumul parcurs de C.A.P. Bivolari, un drum cu adevărat istoric, arată cît se poate de limpede justețea politicii partidului și statului nostru, clarviziunea gîndirii tovarășului Nicolae Ceaușescu. Obiectivele noii revoluții agrare, inițiată de conducătorul nostru iubit, au fost primite din nou cu viu interes de cooperatorii din Bivolari. Hotărîți să muncească mai mult și mai bine spre binele lor, al întregului popor, ei și-au propus să ridice mai sus nivelurile producțiilor agricole. „Cu toții am hotărît, a conchis președintele unității, să obținem în acest an cîte 25 de tone la porumb știuleți, 85 de tone la sfecla de zahăr, 8,5 tone de grîu și orz, 65 de tone la cartofi în medie la hectar".

Sînt posibile asemenea recolte ? Faptele de pînă acum demonstrează pe deplin că, atunci cînd muncești cu dăruire și pasiune, cînd îți faci așa cum se cuvine datoria, cînd ai ca îndrumător un partid și un conducător ai căror singur țel este fericirea și bunăstarea poporului, totul este posibil.

Săptămîna culturală a comunei Scînteia

Ieri, la Scînteia, au început manifestările din cadrul tradiționalei Săptămîni culturale. Au avut loc deschiderea festivă, un spectacol de muzică și poezie, „Tribuna democrației" referitoare la sistematizarea comunei, o seară cultural-distractivă. De astăzi pînă duminică, manifestările din fiecare zi se desfășoară sub cîte o temă : „Sănătate și cultură", „Artă plastică și cultură", „Literatură și cultură", „Istorie și cultură", „Tineretul și cultura", pentru ca în ultima zi să aibă loc sărbătoarea comunei.

Un nou bloc de locuințe va fi construit, în curînd, în centrul comunei Țibănești. El se va adăuga celorlalte, deja existente, și va conferi un plus de frumusețe localității. Imaginea alăturată, trimisă de tovarășul Ioan Agape, surprinde însă un aspect inedit pentru locuitorii comunei : turnarea fundației cu ajutorul pompei de betoane, ceea ce contribuie la sporirea ritmului de execuție a lucrărilor

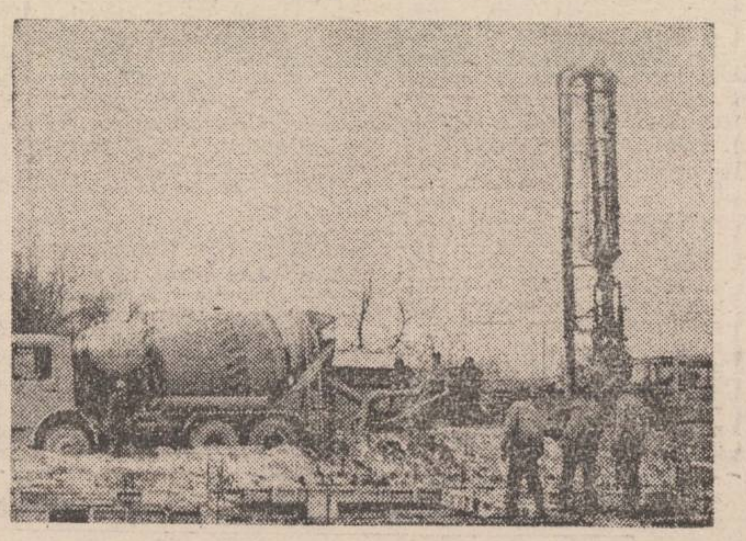

Dialog cu cititorii

■ „Am o vechime în muncă de 18 ani și pe 12 martie a.c. am împlinit vîrsta de 61 de ani. Avînd în vedere că, din motive de boală, din anul 1985 nu am mai muncit, aș vrea să știu cînd pot beneficia de pensie pentru limită de vîrstă sau de boală". **(Petru I. Mogoșescu, comuna Oțeleni)**

După cum ne-am informat la Oficiul de asigurări sociale și pensii de stat din cadrul Direcției pentru probleme de muncă și ocrotiri sociale Iași, în conformitate cu prevederile art. 8 și 13 din Legea nr. 3/1977, pot fi înscriși la pensie pentru limită de vîrstă bărbații la împlinirea vîrstei de 60 de ani, dacă dovedesc o vechime în muncă de minimum 30 de ani. Dacă vechimea în muncă este mai mică, dar nu mai puțin de 10 ani, dreptul la pensie se acordă la împlinirea vîrstei de 62 de ani. Cum din scrisoarea dv. rezultă că aveți o vechime în muncă de numai 18 ani, puteți solicita înscrierea la pensie la împlinirea vîrstei de 62 de ani. Nu puteți beneficia de pensie pentru pierderea capacității de muncă, deoarece din anul 1983 nu mai lucrați și, avînd vîrsta de 61 de ani împliniți, nu mai puteți fi revizuit medical în vederea încadrării într-un grad de invaliditate, în conformitate cu prevederile art. 31, al. 3, din Legea 3/1977.

■ „Am terminat liceul agroindustrial de doi ani și aș dori să particip la concursul de admitere la Facultatea de medicină veterinară. Pentru buna mea pregătire aș avea nevoie de un dicționar în care să găsesc unele cuvinte noi și sensul lor. Cum aș putea să intru în posesia lui ?" **(Mariana Berceni, Iași)**

Centrul de librării Iași vă propune ca intrument de lucru, în vederea pregătirii pentru examenul de admitere în învățămîntul superior, alături de manualele de specialitate, „Micul dicționar de neologisme", apărut în anul 1987, la editura „Albatros" și care mai poate fi găsit în librării.

■ Petru Vînă din comuna Ceplenița și Sandu Negruș din str. Atelierului nr. 5 ne sesizează neînțelegeri cu vecinii sau unele nereguli din activitatea unor unități comerciale.

În urma verificărilor făcute am constatat că sesizările respective nu se confirmă. Mai mult, semnatarii acestor scrisori nici nu recunosc faptul că le-ar fi scris. În această situație, reamintim celor care doresc să se adreseze redacției noastre că nu luăm în considerare scrisorile anonime.

Rubrică redactată de
ELENA DUMITRESCU

LA BELCEȘTI

Îndeplinirea planului de contractare și predare la fondul de stat impune implicarea tuturor factorilor răspunzători

În cursul anului trecut, locuitorii comunei Belceşti au avut de predat la fondul de stat importante cantităţi de produse animaliere şi agroalimentare, sarcină pe care au îndeplinit-o şi depăşit-o la majoritatea indicatorilor (mai puţin la porcine, indicator care, deşi nerealizat, situează comuna pe locul al III-lea pe judeţ). Pentru 1987, sarcinile sînt mult mai mobilizatoare, şi iată de ce întrebarea despre felul cum se acţionează pentru îndeplinirea lor este de stringentă actualitate.

Din discuţiile purtate cu unii deputaţi, cu cîţiva cetăţeni, am constatat că aici există o bună experienţă în acest domeniu. Am aflat, de pildă, că biroul executiv al consiliului popular comunal a acţionat încă din noiembrie anul trecut pentru constituirea de echipe, în fiecare sat, pentru încheierea contractelor şi asigurarea unei baze materiale corespunzătoare. Urmarea firească a fost că planul de contractări pentru întreg anul în curs este realizat în proporţie de 99 la sută, existînd garanţia că el va fi nu numai îndeplinit, ci şi depăşit, pînă la 31 martie a.c., la unii indicatori. Şi activitatea de preluare a produselor se desfăşoară, în general, bine : pînă acum, au fost preluate din gospodăriile populaţiei 65 de capete de bovine, 8 porcine (destul de puţin totuşi faţă de plan !), 150 de iepuri, 10 mii de ouă, 1,5 tone de fasole, 350 kg de lînă etc.

Cetăţenii din comună au înţeles importanţa contractării de produse cu statul şi, în mod deosebit, a predării lor ritmice, că trebuie să contribuie fiecare la îmbunătăţirea permanentă a schimbului de produse dintre sat şi oraş. „Atît membrii biroului executiv, cît şi deputaţii acţionează permanent pentru îndeplinirea în bune condiţii a acestor sarcini — ne spunea primarul I. Baltag. Folosim, în acest sens, fiecare prilej de a discuta cu cetăţenii, de a-i lămuri, atunci cînd este cazul, asupra obligaţiilor pe care le au. Asigurarea fondului centralizat de stat este privită cu responsabilitate patriotică de marea majoritate a cetăţenilor, care dovedesc răspundere civică şi simţ gospodăresc în îndeplinirea ei". O demonstrează însuşi faptul că numeroşi gospodari au ţinut să se numere printre primii care să-şi onoreze contractele. Printre ei să amintim pe M. Asafti, I. Ciocan, Gh. Cornea, V. I. Nistor, ori pe V. Ruginâ, I. Ioniţiu, Gh. Vasilache ş.a. Cu bune rezultate acţionează deputaţii V. Ciocan (Satul Nou), M. Lincu (Tansa), Jenica Simion (Liteni), A. Olaru (Munteni), Elena Vasilache (Văleni), care îşi îndeplinesc conştiincios sarcinile încredinţate, sînt un adevărat exemplu pentru ceilalţi. În circumscripţiile din care fac parte, ei acţionează, de asemenea, pentru a le reaminti sătenilor termenele scadente de predare, îi ajută să rezolve problemele legate de îndeplinirea la timp a obligaţiilor asumate prin contract.

Fără îndoială că nu toate posibilităţile au fost epuizate. Mai sînt încă multe de făcut. Unii deputaţi, precum Elena Sofia şi Elena Şerban, nu-şi îndeplinesc întrutotul mandatul încredinţat de cetăţeni ; există o preocupare insuficientă chiar a vicepreşedintelui consiliului popular, Const. Săvoaia, care lasă mai mult în seama altora această problemă, de care răspunde direct (în ziua vizitei noastre, nici n-a vrut să asiste măcar la discuţii !). Cu alte cuvinte, tocmai cei care ar trebui să se implice mai mult în această activitate n-o fac aşa cum s-ar impune acum.

Dacă în comună există totuşi, cum spuneam, o experienţă bună, dacă în prezent a mai rămas doar un pas pînă la realizarea planului de contractare, lucrurile ar putea fi mult îmbunătăţite, iar rezultatele — pe măsura preocupărilor.

CONSTANTIN SECU

Din activitatea consiliilor populare

COMBINATUL MINIER VALEA JIULUI

ÎNTREPRINDEREA MINIERĂ URICANI anunţă că organizează în judeţul Iaşi, astăzi, 24, şi mîine, 25 martie 1987, acţiunea de recrutare a forţei de muncă, pentru activitatea de subteran, prin colectivul de recrutare al întreprinderii, care-şi desfăşoară în această perioadă activitatea la sediul D.P.M.O.S. Iaşi.

Persoanele apte pentru munca de subteran, în vîrstă de 18—45 de ani, cu profil moral corespunzător, se vor prezenta la sediul D.P.M.O.S., judeţul Iaşi, adresîndu-se pentru încadrare colectivului de recrutare al I. M. Uricani.

Se recrutează muncitori calificaţi în meseriile : **miner, electrician de mină, lăcătuş de mină,** precum şi **muncitori calificaţi în alte meserii sau muncitori necalificaţi,** în vederea policalificării sau calificării în meseria de miner.

Condiţiile de încadrare şi retribuire sînt cele prevăzute de legile 12/1971 şi 57/1974.

Detaliile privind condiţiile de încadrare, retribuire, posibilităţile de calificare, cazare, acordarea de locuinţe, gratuităţi şi alte avantaje de care beneficiază personalul muncitor încadrat în unităţile miniere sînt prezentate în afişele expuse la sediile consiliilor populare din oraşele şi comunele judeţului, precum şi la oficiile de forţă de muncă din judeţ.

Relaţii suplimentare se pot obţine la compartimentul personal al I.M. Uricani, telefoane 957/70790, 957/60400, interior 115.

ÎNTREPRINDEREA DE IN ŞI CÎNEPĂ „TEXTILA" IAŞI

încadrează, prin concurs, conform Legii nr. 12/1971 :
— **jurisconsult principal sau jurisconsult ;**
— **maiştri ţesători ;**
— **ajutori maiştri ţesători.**

Relaţii suplimentare se pot obţine la telefonul 44810, interior 35.

JUDECĂTORIA IAŞI

Executorul judecătoresc vinde la **licitaţie publică** apartamentul debitoarei Sevastiţa Botez din Iaşi, bulevardul Independenţei nr. 28, bloc Y 4, parter, ap. 3.

Apartamentul este compus din două camere şi are confort I.

Licitaţia va avea loc la data de 2 aprilie 1987, ora 8,30, la Judecătoria Iaşi.

Valoarea de la care porneşte licitaţia este de 123 000 lei.

SPORT • SPORT • SPORT • SPORT • SPORT • SPORT • SPORT • SPORT

RUGBI, DIV. A

Scorul etapei

Rugbiştii de la Politehnica au oferit duminică spectatorilor un meci de excepţie, încîntîndu-i prin dinamismul luptei, prin inteligenţă (în construirea fazelor), prin îndemînare (în mînuirea mingii) şi curaj. Formaţia gazdă a reuşit, astfel, să-şi domine cu autoritate adversara (Maşini grele Bucureşti) şi să obţină un rezultat, 60—6 (26—3), mai puţin obişnuit în campionatul primei divizii. La conturarea acestui scor a contribuit, în primul rînd, înaintarea (mare putere de penetraţie, rapidă rezolvare a momentelor statice, eficacitate), dar şi ceilalţi componenţi ai XV-lui utilizat de antrenorul Valeriu Irimescu merită felicitări pentru felul cum au reuşit să se încadreze în sarcinile impuse de fiecare fază de joc, acţionînd cu rapiditatea, oportunitatea şi eficacitatea momentului respectiv. Astfel că înscrierea, de către ieşeni, a nu mai puţin de 11 încercări a apărut ca un lucru firesc, realizatori fiind Doroftei (3), Lavric (2), Colibă, Leuciuc, Ciorăscu, Vasluianu, Signeanu şi Muraru. Iar Mititelu (aflat în zi deosebită) a transformat 8 din încercările realizate de coechipierii săi.

Partida a fost condusă, cu competenţă, de M. Costea (Braşov).

După această etapă, campionatul se întrerupe pînă în luna iunie, cînd se va disputa ultima rundă (Politehnica va juca, la Iaşi, cu Dinamo Bucureşti).

GH. VASILIU

Peste zece mii de copii au participat duminică la crosul organizat de către Comitetul judeţean al U.T.C., amplă manifestare de masă cuprinsă în bogatul program de manifestări sportive, prilejuit de împlinirea a 65 de ani de crearea U.T.C. În imagine ,fotoreporterul Leonid Stratulat **a surprins un moment din timpul startului**

FOTBAL, DIV. B

Politehnica — C.F.R. Paşcani 1—0

Cu mare interes a fost aşteptat primul meci din actuala „stagiune" fotbalistică susţinut de studenţi, duminică, pe stadionul di dealul Copoului, în compania feroviarilor păşcănenî. E firesc să fie aşa, şi asta din două motive : mai întîi, pentru că întîlnirea, la care au fost prezenţi peste 10 00 de spectatori (de mult n-am văzut tribunele aşa pline !), a adus faţă în faţă, într-un adevărat derbi, două echipe din judeţul nostru ; apoi, pentru a-i vedea „la lucru" pe ieşeni, echipă ce şi-a propus ca obiectiv promovarea pe prima scenă fotbalistică a ţării.

În bună parte, derbiul de duminică s-a ridicat la nivelul aşteptat. Jucătorii ambelor formaţii au dat dovadă de un mare angajament, au depus un efort considerabil pe toată durata partidei, au făcut mare risipă de energie datorită terenului alunecos. Totuşi este încă prea devreme să ne exprimăm vreo părere despre concepţia de joc a Politehnicii, despre forţa echipei, despre felul cum „răspund" elevii antrenorului Leonid Antohi, cum se încadrează ei în întreg mecanismul formaţiei.

Întîlnirea a avut două „acte" diferite ca aspect. În primul, gazdele au dominat teritorial cea mai mare parte a timpului, au „cărat" numeroase mingi spre careul advers, dar au lipsit combinaţiile eficiente şi cele mai multe ocazii au fost ratate (singurul gol al meciului a fost realizat de Florean, în min. 12, iar în min. 26, tot el a tras în bară). Contraatacurile oaspeţilor (destul de rare) n-au constituit un pericol real pentru poarta lui Cîmpeanu, singurele şuturi demne de consemnat fiind cele ale lui Marinof (min. 9) şi Scripcaru (min. 38), dar ambii au tras slab.

În „actul" al doilea, aspectul jocului a fost echilibrat, păşcănenii ieşind cu mai mult curaj în atac şi, cu puţină insistenţă, ar fi putut obţine egalarea (Croitoru — min. 53, 77 ; Toma — min. 77 ; Cărpuci — min. 87). Cei care au avut ocazii mai clare au fost tot studenţii, dar Nemţeanu a ratat o lovitură de la 11 m (min. 65) şi tot el a „semnat" o bară (min. 80).

PUIU GRIGORESCU

BASCHET, DIV. B

Aspra lecţie a sportului

Duminică, Voinţa a susţinut cea mai dificilă partidă pe teren propriu din acest campionat, cea cu C.S.U. Ploieşti, partidă de al cărei rezultat, aşa cum spuneam săptămîna trecută, depinde — în mare parte — promovarea în prima divizie. Au învins oaspetele, o echipă mai solidă, mai omogenă, cu mai multe valori. Dar nu au învins uşor...

Jocul a fost echilibrat tot timpul, ploieştencele avînd totuşi, în general, avantaj pe tabela de scor (41—38, la pauză) şi lăsînd impresia că vor cîştiga. Purtate însă de o galerie cum n-am mai auzit la Voinţa de mulţi ani, elevele antrenorului Cătălin Hrapciuc au reuşit o splendidă serie spre sfîrşitul reprizei a doua, conducînd, cu 6 secunde înainte de fluierul final, cu 3 puncte. O inexplicabilă decizie a arbitrului internaţional Jean Antonescu (Bucureşti) a făcut ca partida să se prelungească, cu încă un minut ; ieşencele păreau că vor rezista, dar o pasă greşită, o intercepţie şi o reuşită aruncare de 3 puncte au readus egalitatea pe tabela de marcaj. Au urmat prelungirile, în care formaţia oaspete, cu mai mult calm şi mai multă experienţă, a cîştigat : 110—108...

Nimic nu li se poate reproşa fetelor noastre, care au jucat exemplar. Aceasta este aspra lecţie a sportului. Le-am văzut plîngînd după meci, dovadă că ştiu nu numai să se mobilizeze, că ştiu să piardă în faţa unui adversar mai bun, dar că ştiu să şi sufere — cum nu ştiu mulţi sportivi de-ai noştri. Este şi aceasta o lecţie.

P. CONSTANTIN

FOTBAL, DIV. C

SIRETUL PAŞCANI — ZIMBRUL SIRET 6—1

Textiliştii păşcăneni au obţinut, duminică, o victorie la scor în faţa unei echipe modeste (cu patru juniori în teren) ; coroborată cu înfrîngerea ocupantei primului loc în serie, Explorări Cîmpulung, la Fălticeni (cu 2—3), această victorie le-a facilitat preluarea locului întîi în clasament, poziţie pe care, sperăm, n-o vor ceda pînă la sfîrşitul campionatului. Ei au dominat cu multă autoritate partida, înscriind **nu** mai puţin de şase goluri, prin Cîrdei (min. 12), Roşca (min. 15 şi 33), Vamanu (min. 37 şi 40), şi Preda (min. 42), primind doar unul, realizat de Maftei (min. 68), la o ieşire inoportună din poartă a lui Hăisan.

C. Fintînaru

în 24 de ore

TELEVIZIUNE. 20 Telejurnal ; 20,25 Energia — o problemă a noastră, a tuturor ! ; 20,40 În timpul patriei — versuri şi cîntece (C) ; 20,55 Inima fierbinte a Galaţiului. Reportaj (C) ; 21,10 Seară de balet (C) ; 21,50 Telejurnal.

CINEMATOGRAFE. VICTORIA, orele 9 ; 11 ; 13 ; 15 ; 17 ; 19 : Film din ciclul „Ecranizări celebre". REPUBLICA, orele 9; 14; 18: Film din ciclul: „Ecranizări celebre". COPOU, orele 9; 11; 13; 15 ; 17 ; 19 : „Pînă trece ploaia de toamnă" ; DACIA, orele 9 ; 11 ; 13 ; 15 ; 17 ; 19 : „Liceenii"; TINERETULUI, orele 9 ; 11 ; 13; 15 ; 17 : „Prinţul fals" ; ora 19 : „Porţile albastre ale oraşului" ; PAŞCANI, CASA DE CULTURA : „Jubit de public" ; CLUBUL C.F.R. : „Iubire, iubirea mea" ; HÎRLĂU : „Fata cu ochi luminoşi" ; TG. FRUMOS : Film din ciclul „Mari regizori, mari actori" ; PODU ILOAIEI : „Intrusul" ; HĂLĂUCEŞTI : „Intrusul" ; RADUCĂNENI : „Dublă depăşire".

TEATRUL NAŢIONAL, ora 19 : „Gaiţele".

TIMPUL PROBABIL. Vremea va deveni predominant închisă, cu cerul mai mult noros. Se vor semnala ploi locale, brumă şi îngheţ slab la sol. Vîntul va sufla slab. Temperaturile minime : minus 6 grade şi 2 grade ; temperaturi maxime : 5 grade şi 10 grade.

Pe meridianele globului

Reuniunea general-europeană de la Viena

Intervenția reprezentantului țării noastre

VIENA 23 (Agerpres)

Alături de celelalte componente majore — politice, militare, juridice, economice și sociale ale edificării unui climat de cooperare, destindere și securitate în Europa —, la reuniunea de la Viena a statelor participante la C.S.C.E. se discută aspecte ale drepturilor omului și probleme umanitare. În legătură cu aceasta, în cadrul reuniunii au fost însă ridicate și o serie de probleme imaginare, colaterale, care nu au nimic comun cu problemele fundamentale ce preocupă milioane de oameni ai muncii din țările participante.

Delegația română a prezentat în prima parte a dezbaterilor din acest an ale reuniunii de la Viena un document de lucru cuprinzînd o propunere concretă, care abordează un aspect esențial, determinant al problematicii drepturilor omului: necesitatea respectării și materializării dreptului la muncă și a combaterii șomajului.

Intervenind în dezbaterile reuniunii, reprezentantul țării noastre a relevat că șomajul a atins, în prezent, în statele industrializate occidentale proporții alarmante, afectînd în special femeile și tinerii. Totodată, vorbitorul a evidențiat valoarea și actualitatea deosebită ale propunerii României, care preconizează ca, în documentul final ce va fi adoptat, participanții să-și reafirme atașamentul la normele de conduită cuprinse în declarația privind principiile menite să guverneze relațiile dintre statele participante.

Congresul P.C. din Sri Lanka

COLOMBO 23 (Agerpres)

În raportul prezentat în cadrul lucrărilor celui de-al XIII-lea Congres al Partidului Comunist din Sri Lanka, secretarul general al C. C. al partidului, Kotorage Pablis Silva, a subliniat hotărîrea comuniștilor srilankezi de a acționa cu fermitate în favoarea păcii și dezarmării nucleare, pentru securitate în lume — informează agenția A.D.N. El a salutat, totodată, inițiativele sovietice privind eliminarea rachetelor cu rază medie de acțiune din Europa și asupra dezvoltării pașnice și sigure a zonei Asiei și Pacificului. Sri Lanka — a spus K. P. Silva — are de jucat un rol semnificativ în lupta pentru edificarea unei zone libere de arme nucleare în Oceanul Indian.

„Declarația de la La Paz"

LA PAZ 23 (Agerpres)

Lupta pentru soluționarea echitabilă a problemei datoriilor externe a țărilor din America Latină și Caraibi, ajunse la exorbitanta sumă de aproape 400 miliarde dolari, trebuie să se orienteze spre stabilirea unei noi ordini economice internaționale și dezvoltarea cooperării între țările din regiune, se arată în „Declarația de la La Paz", document adoptat la încheierea primei reuniuni latino-americane asupra datoriei externe și educației, desfășurată în capitala boliviană.

PUNCTE CARDINALE

SPECIALIȘTII americani au reușit să identifice componența chimică a cleiului cu care se prind midiile de rocile subacvatice. Interesul față de acest adeziv a fost provocat de observația că pînă și cele mai puternice furtuni nu reușesc să desprindă midiile de stînci. Noul clei, sintetizat artificial, are proprietatea de a se întări în mediu umed în decursul a trei minute, asigurînd o peliculă de protecție deosebit de rezistentă. Se apreciază că el va putea fi folosit cu succes în protejarea părții subacvatice a navelor maritime și fluviale. Mari speranțe își pun în noul produs și medicii, în special stomatologii.

DUPĂ CUM informează agenția P.T.I., un grup de oameni de știință de la institutele de cercetări din Bombay au sintetizat un material care devine supraconductor la 90 grade pe scara Kelvin, cu opt grade mai mult decît cea a materialului supraconductibil realizat de specialiștii americani, informează agenția P.T.I. Dezvoltarea de supraconductori la temperaturi înalte va permite construirea de magneți de dimensiuni mari, într-un spațiu redus, precum și de mașini electrice fără pierderi de energie.

CEA MAI interesantă tehnică a „alchimiei" cinematografice de la descoperirea filmului color — astfel este denumit de revista italiană „Europeo" noul procedeu de transpunere color a filmelor realizate anterior, în alb-negru. Sistemul, elaborat concomitent de societatea americană C.S.T. și cea canadiană „Colorization" se bazează pe tehnica video și pe cea electronică.

TELEX

COPENHAGA

La Copenhaga au avut loc lucrările plenarei C.C. al P.C. din Danemarca, consacrată analizării unor probleme de politică internă și aspecte legate de pregătirea celui de-al XXVIII-lea congres al partidului.

BEIJING

O conferință regională a țărilor din Asia și Pacific consacrată dezarmării, organizată sub egida O.N.U., a început luni la Beijing.

NAȚIUNILE UNITE

Comisia Națiunilor Unite pentru Corporațiile Transnaționale a dat publicității, la sediul din New York al O.N.U., un raport în care se pune în lumină faptul că una din principalele cauze ale declanșării crizei datoriilor externe din țările în curs de dezvoltare o constituie exploatarea acestor state de către firmele și concernele financiare occidentale. Documentul menționează că băncile transnaționale au acordat, în perioada 1970—1980 — cînd pe piața mondială se înregistra un excedent de capital financiar — credite nelimitate țărilor în curs de dezvoltare, pentru ca, apoi, să procedeze la majorări considerabile ale ratei dobînzilor și la îngrădirea furnizării de noi fonduri.

DAR ES SALAAM

Cu prilejul Zilei internaționale pentru eliminarea discriminării rasiale, în capitala Tanzaniei au fost date publicității declarații separate ale Congresului Național African (A.N.C.) și Congresului Panafrican (P.A.C.) din R.S.A. care adresează apeluri comunității internaționale în vederea izolării regimului rasist de la Pretoria și intensificarea ajutorului, sub toate formele, acordat luptei de emancipare politică și socială a poporului negru.

PARIS

Peste 100 000 de persoane de pe întreg cuprinsul Franței au participat la Paris la o amplă demonstrație de protest față de restricțiile impuse în politica de securitate socială de guvernul conservator al primului ministru Jacques Chirac. La demonstrație, organizată din inițiativa uneia din cele mai mari centrale sindicale franceze — Confederația Generală a Muncii (C.G.T.) — au luat parte membri ai Federației Naționale pentru Educație (F.E.N.), asociații cu caracter umanitar etc.

MADRID

Din inițiativa comitetului de coordonare al organizației pentru pace din Andaluzia, în fața bazei militare americane de la Rota de lîngă Cadiz a avut loc o puternică manifestație de protest împotriva prezenței militare străine pe teritoriul Spaniei, desfășurată sub devizele „Nu — bazelor militare americane!", „Nu — participării Spaniei la N.A.T.O.!" și „Încetați cursa înarmărilor!".

YAOUNDE

Peste 100 de specialiști din 30 de țări ale continentului african au participat la un seminar științific desfășurat la Yaounde, Camerun, consacrat analizării cauzelor care în august, anul trecut, au provocat emanația de gaze toxice din lacul Nyos, soldată cu 1 746 victime omenești.

ROMA

În orașul italian Reggio di Calabria, din sudul țării, a avut loc o grevă generală de protest împotriva valului de violențe fără precedent care s-a abătut asupra regiunii, din pricina luptei pentru împărțirea sferelor de influențe declanșată între clanuri ale Ndrangetta — mafia locală. Numai anul trecut, acestor lupte interclanuri i-au căzut victime peste 100 de persoane nevinovate, ceea ce constituie un record absolut pe țară. De asemenea, în primele luni ale acestui an, peste 20 de oameni și-au pierdut viața din aceeași pricină.

ATENA

Daunele provocate agriculturii în Grecia de vremea neobișnuit de rece din ultimele săptămîni au fost evaluate de experți la peste 100 miliarde drahme (circa 1 miliard dolari), informează ziarele ateniene, citate de agenția Taniug. Valul de aer rece a fost considerat drept unul dintre cele mai persistente din ultimii 13 ani, fiind afectate, în special, recoltele de citrice și legume. De asemenea, în nordul țării a avut de suferit sectorul zootehnic.

BRUXELLES

În Belgia continuă greva angajaților companiei aeriene „Sabena", ca urmare a eșecului negocierilor cu administrația în legătură cu satisfacerea revendicărilor acestei categorii de salariați, privind îmbunătățirea condițiilor de muncă și viață.

mica publicitate

FELICITĂRI

Soțul și copiii urează dragei lor Maria Vezeteu din Cucova, la aniversarea a 46 de ani, „La mulți ani!" (3680)

Cu ocazia aniversării zilei de naștere, soția, copiii, ginerele, nepoții și strănepoții urează dragului lor Gheorghe Ouatu „La mulți ani!" (3756)

DECESE

CU adîncă durere, soția, surorile, cumnații, nepoții și strănepoții anunță încetarea din viață a celui care a fost GHEORGHE HUMA, 79 de ani. Înmormîntarea, astăzi, 24 martie, ora 15, la cimitirul Eternitatea, în capela căruia este depus corpul neînsuflețit. (3728)

LAURIAN, fiu, Catinca Crețu, soacră, familiile Vasile Cîmpeanu, Aurel Stupcanu și Emil Turcanu anunță cu nemărginită durere trecerea fulgerătoare în neființă a celei ce a fost o bună mamă, soră și bunică, MIOARA CREȚU, în etate de 59 de ani. Înmormîntarea, astăzi, 24 martie, ora 12, la cimitirul Eternitatea, o dată cu sora sa Ileana Coca. Lacrimi și flori pe tristul lor mormînt! (3734)

FAMILIA îndurerată anunță moartea, după o lungă și grea suferință, a celui care a fost VASILE PAVELIUC, 49 de ani. Cortegiul funebru pleacă astăzi, 24 martie, ora 14, din strada Stejar 21, spre cimitirul Eternitatea. Nu-l vom uita niciodată! (3729)

ADÎNC îndurerate, familiile Eugen Vataman, fiu, Maria Stătescu, fiică, și nepoții anunță moartea neașteptată a iubitului lor tată, unchi și bunic, medic veterinar NICOLAE VATAMAN, 79 de ani, născut la Soroca. Cortegiul va pleca miercuri, 25 martie, ora 12, de la biserica Curelari, spre cimitirul Eternitatea. (3746)

ANA, soție, copiii, nurorile, ginerii, nepoții și rudele apropiate anunță cu durere decesul, după o lungă și grea suferință, al scumpului lor IOAN CHIRIAC, 80 de ani. Înmormîntarea, miercuri, 25 martie, ora 13, la cimitirul din Pașcani. (3747)

FAMILIA îndurerată anunță încetarea din viață a celei ce a fost ELENA IRINESCU, profesoară pensionară. Înmormîntarea, miercuri, 25 martie, ora 13, la cimitirul Eternitatea, în capela căruia este depus corpul neînsuflețit. (3739)

FAMILIA Simion Ungureanu anunță moartea fulgerătoare a scumpului ei tată și bunic VASILE UNGUREANU, pensionar I.M. „Nicolina", înmormîntarea, astăzi, 24 martie, ora 15, la cimitirul Sf. Vasile, în capela căruia este depus corpul neînsuflețit. (3732)

COPIII, nepoții, frații, surorile, cumnații și rudele apropiate anunță cu durere incredibila dispariție a bunului lor GHEORGHE (Giluță) ROTARIU, 64 de ani. Înmormîntarea, miercuri, 25 martie, ora 14, la cimitirul din comuna Trifești—Iași. Lacrimi și flori pe tristul său mormînt.

FIUL, fiica, nora, ginerele, nepoții și rudele apropiate anunță cu durere moartea fulgerătoare a celui ce a fost GHEORGHE PAMFIL, pensionar C.F.R. Înmormîntarea va avea loc joi, 26 martie 1987, ora 13, la cimitirul Sf. Vasile, în a cărui biserică este depus corpul neînsuflețit. (3767)

ZDROBIȚI de durere, soțul, copiii, nepoții și rudele apropiate anunță trecerea în neființă a scumpei lor MARIA MIRON, 81 de ani, din Dealul Doamnei—Tomești. Cortegiul funebru va pleca joi, 26 martie, ora 12, spre cimitirul din satul Chiperești. Lacrimi și flori pentru sufletul ei bun. Îi vom păstra o veșnică amintire. (3777)

★

Mama, surorile, frații, cumnații, cumnatele, nepoții și rudele apropiate depling moartea scumpului lor Mihai (Mihăiță) Blăgeanu. Lacrimi și flori pe tristul lui mormînt! (3733)

Adresăm cele mai calde mulțumiri prietenilor, colegilor de serviciu și celor apropiați care ne-au acordat sprijinul și au manifestat compasiunea pentru pierderea dragei și neuitatei noastre Alexandrina Turiceanu. (3589)

Ing. Lucia Văzii mulțumește cu recunoștință colectivului de conducere al Întreprinderii de confecții Iași, colegilor, rudelor, prietenilor, tuturor celor care i-au fost alături la marea pierdere suferită prin decesul mamei. (3593)

Colectivul de oameni ai muncii de la I.A.I., atelierul A.T.M., este alături de colegul Jenică Andreescu la greaua pierdere suferită prin decesul tatălui și transmite sincere condoleanțe familiei îndoliate. (3619)

Colectivul administrativ al Leagănului de copii transmite sincere condoleanțe colegei Nicoleta Roman pentru decesul tatălui. (3648)

Colegii de la laboratorul de genetică transmit familiei Liviu Blăgeanu sincere condoleanțe pentru pierderea tatălui. (3660)

Colectivul de combatere biologică de la C.C.B. Iași transmite sincere condoleanțe colegului Liviu Blăgeanu pentru pierderea tatălui. (3661)

Colectivul de muncă din I.C.S. mixtă Pașcani este alături de colegul Aurelian Drăgan la marea durere pricinuită de decesul fratelui și-i transmite sincere condoleanțe.

Locatarii blocului E 2 și ai Asociației P.T. 16 regretă moartea fulgerătoare a locatarei Elena Dracinschi și transmit sincere condoleanțe familiei îndoliate. (3689)

Colectivul atelierului 4 proiectări, C.F.S. Iași, transmite sincere condoleanțe familiei Mihai Constantin pentru marea pierdere suferită. (3711)

Cadrele didactice și elevii de la Școala nr. 21 Iași sînt alături de prof. Georgeta Horobeț în greaua suferință pricinuită de pierderea tatălui. (3722)

Colectivul liniei 12 B, Întreprinderea de confecții Iași, este alături de maistra Aneta Neculăeș la marea durere pricinuită de moartea cumnatului, Ioan Neculăeș. Sincere condoleanțe familiei îndurerate! (3724)

Familiile Ioan Coca și Gabriel Vezeteu, profund impresionate de dispariția fulgerătoare a celor care au fost oameni de o aleasă noblețe sufletească, Ileana Coca și Maria Crețu, transmit sincere condoleanțe familiei îndurerate. Nu le vom uita niciodată! (3759)

Colectivul centrului 22, Cooperativa „Tehnica confecției", transmite condoleanțe maistrului Gheorghe Banu pentru pierderea tatălui. (3731)

Familia Neculai Dobrea și copiii regretă moartea dragei lor Elena Irinescu. (3742)

Colectivul de oameni ai muncii din atelierul de reparații al Depoului C.F.R. Iași este alături de tovarășul maistru Simion Ungureanu la marea durere pricinuită de dispariția tatălui. (3743)

Familia Ioan Ifrim regretă moartea verișoarei Elena Irinescu. (3741)

Colectivul Oficiului de calcul de la I.P.M.P. este alături de colegul Dumitru Motaș la marea durere pricinuită de decesul mamei și transmite sincere condoleanțe familiei îndoliate.

Cu regrete și compasiune, colegii de muncă din C.A.P. Răchiteni sînt alături de ing. Iosif Neculăeș în momentele grele prin care trece datorită dispariției premature a fratelui său, ing. agronom Ioan Neculăeș. Sincere condoleanțe familiei îndurerate.

Redacția și administrația: strada Vasile Alecsandri nr. 8. Redactor-șef, telefon 45105; administrația și publicitatea, telefon 34070, interior 248; serviciul tehnic de noapte, telefon 30776. Tipar: Întreprinderea poligrafică, str. 7 Noiembrie nr. 49, telefon 37060

CENTRALA UNIVERSITARĂ „M. EMINESCU" IAȘI

Proletari din toate țările, uniți-vă!

Flacăra Iașului

Organ al Comitetului județean Iași al P.C.R. și al Consiliului popular județean

Anul XLIII — Nr. 12 579 | Miercuri, 25 martie 1987 | 4 pagini — 50 bani

Plenara Comitetului Central al Partidului Comunist Român

Sub președinția tovarășului Nicolae Ceaușescu, secretar general al Partidului Comunist Român, marți, 24 martie, au început lucrările Plenarei Comitetului Central al Partidului Comunist Român.

Plenara a adoptat, în unanimitate, la propunerea Comitetului Politic Executiv al C.C. al P.C.R., următoarea ordine de zi:

1. Raport privind realizarea planului național unic de dezvoltare economico-socială a României pe trimestrul I, măsurile pentru îndeplinirea planului în trimestrul II și pe întregul an 1987, precum și pentru desfășurarea în bune condiții a lucrărilor agricole de primăvară.

2. Raport privind efectivul, compoziția și structura organizatorică a partidului la 31 decembrie 1986 și activitatea politico-organizatorică desfășurată de organele și organizațiile de partid pentru înfăptuirea hotărîrilor și directivelor partidului.

3. Raport cu privire la activitatea desfășurată de organele de partid, de stat și organizațiile de masă în anul 1986 pentru înfăptuirea politicii de cadre a partidului.

4. Raport privind activitatea de rezolvare a propunerilor, sesizărilor, reclamațiilor și cererilor oamenilor muncii în anul 1986.

5. Raport cu privire la activitatea internațională a partidului și statului în 1986 și principalele obiective ale politicii externe în anul 1987.

6. Probleme organizatorice.

La lucrările plenarei iau parte, ca invitați, cadre din aparatul de partid și de stat care nu sînt membri ai C.C. al P.C.R.

Lucrările plenarei continuă.

Prin tehnologii avansate

Prin aplicarea unor tehnologii avansate și materializarea unui amplu program de modernizare, colectivul **Întreprinderii mecanice de material rulant din Pașcani** a reușit, în perioada care a trecut de la începutul anului și pînă acum, depășirea planului de producție la toți indicatorii. Astfel, la producția marfă s-a realizat un spor de peste 2 milioane de lei, care se concretizează cu deosebire în finalizarea unor noi vagoane de cale ferată de tip basculant, în piese de schimb, în alte diverse ansamble, subansamble și instalații specifice materialului rulant.

Pe un loc fruntaș

Lucrătorii fermei de la Pruteț a I.A.S. Popricani se mențin și în acest an pe un loc fruntaș la producția de lapte. Constantin Păsărică, economistul fermei, ne-a informat că, în primele două luni ale acestui an, au fost livrați suplimentar 140 de hectolitri de lapte. Muncitorii din fermă, împreună cu specialiștii, au asigurat condițiile necesare pentru continuarea succeselor în muncă.

G. Onofrei

Creatorii de modele de la Fabrica de încălțăminte „Aurora" din Tîrgu Frumos își pregătesc de pe acum noile modele de încălțăminte pentru export în anul 1988. Aspect din atelierul de creație condus de inginera Dorica Pădure (planul doi) care tocmai finaliza o parte din gama largă de modele aflate pe masa de lucru

Foto: L. STRATULAT

Utilizare eficientă a surselor energetice

Colectivul de la Întreprinderea de prelucrare a lemnului a dobîndit o bună experiență pe tărîmul utilizării raționale a energiei și combustibilului. Astfel, prin adoptarea unor regimuri termovariabile pe fazele de uscare a cherestelei, consumurile de energie termică s-au diminuat cu peste 20 la sută, ceea ce, practic, înseamnă economii anuale echivalente cu circa 400 tone combustibil convențional. Pe aceeași linie se înscriu și introducerea sistemului de pulverizare a lacurilor în procesul de finisare a mobilei fără folosirea aerului comprimat (pentru producerea căruia se consumă energie) ca și trecerea la execuția unor operațiuni de prelucrări mecanice cu utilaje cu puteri electrice mici, acțiuni care conduc la micșorarea consumurilor energetice cu peste 40 000 kilowați oră anual.

De menționat este și faptul că la unitatea ieșeană un accent deosebit se pune, de asemenea, pe realizarea, prin autoutilare, a unor instalații de ventilație, exhaustare, transport pneumatic etc, cu sarcini electrice diminuate, care prezintă și posibilitatea insularizării funcționării acestora în anumite schimburi de lucru. Efectul economic se regăsește în obținerea de economii de peste 50 000 kilowați oră, numai într-un singur an.

PRODUCȚII PE MĂSURA NOII REVOLUȚII AGRARE!

Recolte record de legume, retribuție corespunzătoare

La C.A.P. Șipote

Peste 130 de oameni din fermele legumicole ale **C.A.P. Șipote** se îndreaptă în fiecare dimineață spre sectorul de răsadnițe și spre solarii. Este frig, temperaturile sînt sub zero grade, dar nimeni nu le ia în seamă. Lucrările programate pentru fiecare zi, pentru fiecare săptămînă sînt executate la timp. **Vasile Coșniță**, președintele unității, ține să facă precizarea că se muncește intens, dar nu oricum, ci de calitate. Acesta este de altfel secretul producțiilor record din solarii, al producțiilor bune de legume din cîmp. Să obții 90,2 tone de tomate la hectar sau 90 de tone de castraveți la hectar (în solarii) nu este chiar așa de ușor. „Dar nici prea greu, sînt de părere șefii de fermă **Maria Lupu** și **Teodor Alexandru**. Trebuie, într-adevăr, să muncești ca la carte". De exemplu, la trei ani, fiecare hectar de teren de solarii este fertilizat cu circa 100 de tone de îngrășăminte naturale. Cînd există rezerve mai mari, se administrează și mai mult. Fertilizarea se face toamna, după degajarea solariilor de resturile vegetale, înainte de a se face arătura. Și tot toamna, după efectuarea arăturii se execută nivelarea, apoi modelarea, astfel ca primăvara terenul să fie bun de plantat fără altă lucrare. Așa s-a procedat și în toamna trecută. Au fost fertilizate trei hectare de solarii cu 250 de tone de gunoi de grajd, după care terenul a fost arat și modelat. Președintele unității ne-a informat că peste puțină vreme se va trece la învelirea solariilor. Perdeaua de protecție a fost reparată în întregime. De asemenea, folia este adusă în totalitate. Anul trecut plantatul tomatelor a fost început spre sfîrșitul lunii martie și încheiat în prima decadă a lunii aprilie. Fermierii și cooperatorii nici nu concep ca anul acesta să depășească perioada de care aminteam pentru că altfel solariile nu mai sînt eficiente, nu-și mai justifică existența. Pentru a se ocupa fiecare palmă de teren din solarii, se practică sistemul culturilor asociate (de unde mai rezultă 5—6 tone la hectar). De regulă, se cultivă varză și salată. Lucrările de întreținere se execută în totalitate la timp și de calitate. Cînd am întrebat cîte prașile, cîte udări, cîte tratamente au fost aplicate, ni s-a răspuns: cîte au fost necesare. Din secretele recoltei record de castraveți am reținut că solariile sînt menținute în permanență perfect învelite. De asemenea, în perioada înfloritului tulpinilor de castraveți, în solarii sînt amplasați cîțiva stupi cu albine. Pentru la fiecare tronson, albinele ajutînd la polenizare. Și rezultatele au fost foarte bune. La strînsul recoltei, la sortatul acesteia există multă ordine și disciplină. Lucrările se fac ritmic și de calitate. Toată producția a fost livrată la fondul de stat, din care vreo șapte vagoane de tomate, la export. Anul acesta, sarcinile de producție sînt mult mai mari, dar legumicultorii de aici își fac de pe acum datoria pentru a obține recolte și mai bogate, la nivelul exigențelor noii revoluții agrare. La producții bune și retribuția este pe măsură. Aflăm că cei de la solarii (pentru circa 6 luni de activitate) au cîștigat anul trecut în medie 14 mii de lei fiecare. Legumicultorii care au participat și la lucrările din sectorul de răsadnițe și-au sporit cîștigurile la circa 20 de mii, fiecare. Vara, cînd munca este în toi, cînd fiecare oră este prețioasă, se gătește mîncare la fermă pentru toți lucrătorii. Mîncare gustoasă și ieftină, bazată pe legume. Așa se muncește în solariile C.A.P. Șipote. Cooperatorii de aici cultivă legume și în cîmp, pe circa 200 de hectare. În prezent, ei execută lucrările de amenajare a răsadnițelor, însămînțările. Anul trecut, au fost obținute peste 31 de tone la hectar, anul acesta se dă lupta pentru mult mai mult.

GH. STEJARU

ÎN CUPRINSUL ZIARULUI:

- **Introducerea în circuitul productiv a tuturor materialelor refolosibile**
- **Randament școlar, succes școlar**
- **Conferința Națiunilor Unite pentru promovarea cooperării internaționale în utilizarea pașnică a energiei nucleare**

LA BALȚAȚI

Toate contractele încheiate, dar și preluările să se desfășoare ritmic!

FIECARE LOCALITATE, o puternică cetate economico-socială!

Pînă la intrarea cu toate forțele în campania agricolă de primăvară au mai rămas puține zile. Este un răgaz scurt, pe care locuitorii comunei Bălțați îl folosesc pentru a asigura toate condițiile necesare dezvoltării mai puternice a potențialului economico-social al localității lor, în conformitate cu cerințele sporite, cu imperativul înfăptuirii noii revoluții agrare. Zilele trecute, poposind aici, am găsit pe viceprimarul comunei, **Petru Vernica**, stînd de vorbă cu unii dintre colaboratorii săi. Se analiza derularea, vizavi de plan, a activității de contractări, a preluării de la cetățeni a produselor animale și vegetale. „Ne-a preocupat și ne preocupă mult această acțiune, de realizare integrală a planului de contractări fiindcă, în fond, bogăția comunei noastre înseamnă și bunăstarea fiecăruia dintre locuitorii săi", ne relata interlocutorul. Cu planul în față, constatăm și noi că la carne de pasăre și de iepure, la ouă și lapte (de vacă și oaie) contractele sînt încheiate integral. Ponderea valorică a planului o constituie însă taurinele și porcinele la care, la ora anchetei noastre, nu erau încheiate contracte pentru 20 și, respectiv, 143 de capete. **Acțiunea trebuie grăbită, cu atît mai mult, cu cît nici planul la preluări nu se derulează ritmic.**

Greutățile în contractarea și preluarea la fondul de stat a taurinelor și porcinelor se datorează însă unor neajunsuri mai vechi. Așa se explică și faptul că, deși contractate, unele taurine nu pot fi preluate deoarece nu au greutatea prevăzută. Este drept că nici beneficiarul, Întreprinderea de industrializare a cărnii din Iași nu și-a onorat integral sarcinile, înregistrînd unele restanțe în livrarea porumbului acordat crescătorilor, dar nici resursele locale de furaje n-au fost folosite cu grija necesară. Cu un plus de efort, baza furajeră putea fi mai bună. O știu bine și cetățenii comunei, conducerea acesteia. Tov. **Mihai Bucan**, primarul localității, ne spunea că biroul executiv al consiliului popular a tras toate învățămintele din aceste neajunsuri. Sprijinit în-

M. BUCUR

(continuare în pag. a 3-a)

„În cincinalul 1986—1990, cel puțin 50 la sută din necesarul de materii prime pentru creșterea producției trebuie să fie asigurat prin recircularea și refolosirea materiilor prime. Sînt domenii unde putem să realizăm mult mai mult, să ajungem pînă la 65—70 la sută!"

NICOLAE CEAUȘESCU

Gospodăriile populației — sursă inepuizabilă de materiale necesare economiei naționale

O sarcină de maximă actualitate

Introducerea în circuitul productiv a tuturor materialelor refolosibile

Acționînd în spiritul sarcinilor reieșite din documentele Congresului al XIII-lea al Partidului Comunist Român, în care se stabilește cu claritate cerința intensificării activității de recuperare a resurselor materiale și energetice, a perfecționării tehnologiilor, în vederea reducerii consumului pe unitatea de produs, la introducerea în circuitul economic a tuturor materialelor sînt chemați să participe pe larg oamenii muncii, colectivele din întreprinderi și instituții, locuitorii satelor, membrii asociațiilor de locatari, ai organizațiilor de masă și obștești, toți cetățenii patriei, tineri și virstnici. Și în țara noastră s-au pus **bazele industriei reciclării**, materialele refolosibile devenind o inepuizabilă sursă de materii prime, de economisire a resurselor naționale. Iată de ce, pentru fiecare om al muncii, pentru fiecare cetățean, participarea la acțiunea de gospodărire a materialelor recuperabile este o îndatorire patriotică. De altfel, tovarășul **NICOLAE CEAUȘESCU**, secretarul general al partidului, sublinia din nou însemnătatea economică a acestei activități, în cuvîntările programatice la recentele ședințe ale Comitetului Politic Executiv al C.C. al P.C.R.

Unitățile economice, organizațiile de masă și obștești și populația au datoria să redea în circuitul economic, **în anul 1987, materiale recuperabile și refolosibile cu 8,3 la sută mai mult decît în anul 1986.** În acest sens, o sarcină deosebită revine organizațiilor de masă și obștești și populației care trebuie să colecteze și să predea la I.J.R.V.M.R. Iași materiale recuperabile și refolosibile în valoare de peste 27 de milioane lei, reprezentînd o creștere de 54,4 la sută față de anul precedent, participînd la readucerea în circuitul economic a cel puțin 17 000 de tone de oțel, 624 de tone de materiale neferoase, peste 4 600 de tone de hîrtie și cartoane, circa 700 de tone de textile vechi, 2 500 de tone de spărtură de sticlă, 83 de tone de mase plastice, 15 000 de bucăți de anvelope din cauciuc și altele.

În scopul realizării acestor sarcini, ne preocupă perfecționarea metodelor de atragere în circuitul economic a bunurilor scoase din uz de către populație. Considerăm însă că acest lucru trebuie să înceapă chiar din propriile gospodării, prin intensificarea procesului de scoatere din uz, prin renunțarea la păstrarea, în continuare, a articolelor textile, maculatură, obiecte uzate din metal, sticle ciobite etc. Ne referim, în primul rînd, la acele categorii de materiale care nu mai au loc în gospodărie și de cele mai multe ori procesul de eliminare are loc prin intermediul reziduurilor menajere, dar care, datorită amestecării cu resturile alimentare le fac improprii recuperării. Credem că nu este deloc greu pentru fiecare gospodină ca resturile de hîrtie să le pună în pungi și să le depoziteze în stare curată la **microcontainerul de la scara blocului**, în loc să le arunce la gunoi, unde începe procesul de degradare și poluare a mediului înconjurător. În același timp, este important de reținut că **I.J.R.V.M.R. Iași, ca unitate specializată, organizează acțiuni specifice de colectare și stimulare a celor care predau materiale refolosibile**, prin prețuri de achiziții, pe care le prezentăm pentru a fi cunoscute și respectate de toți cetățenii.

Pentru asigurarea satisfacerii cerințelor populației de preluare a bunurilor uzate din gospodăriile proprii, unitatea noastră are organizată **o rețea densă de puncte de colectare în fiecare cartier din municipiul Iași și din celelalte orașe ale județului, rețea în continuă dezvoltare** pentru cuprinderea și a noilor zone aflate în construcție. Acționăm în mod permanent pentru introducerea unor modalități care presupun, într-o măsură tot mai mare, **contactul direct cu populația**, prin intermediul rețelei de puncte de colectare amplasate cît mai aproape de domiciliu și preluarea de la domiciliu a bunurilor uzate, pe bază de comenzi telefonice. De asemenea, dorim ca în acest an organizațiile de masă și obștești să fie mai active, să acționeze mai mult, încît să creeze **o adevărată mișcare de masă în vederea permanentizării atitudinii de bună gospodărire și eliminare a risipei** în tot ceea ce înseamnă materiale recuperabile și refolosibile, ele constituind adevărate valori materiale pentru economia națională.

Ing. PETRE MĂRTINAȘ
directorul I.J.R.V.M.R. Iași

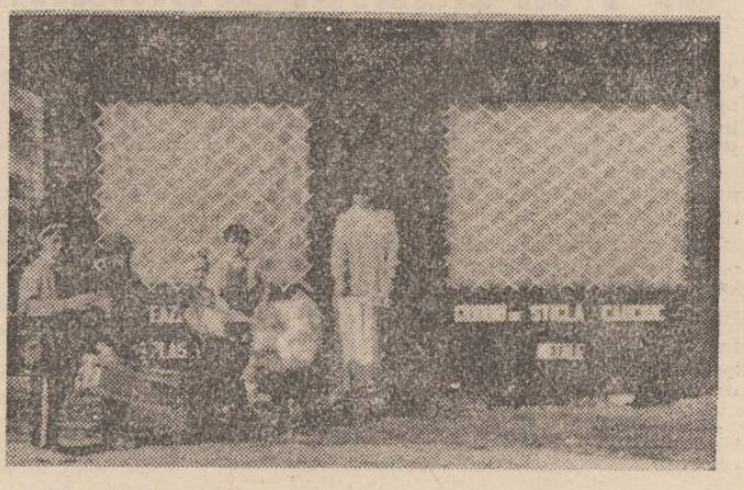

Cetățeni!

Acționați cu toată răspunderea, cu spirit de economie pentru **a transforma propria gospodărie în principala sursă de materii prime și materiale**, colectînd cu atenție hîrtia, metalele vechi, cioburile de sticlă, pungile din plastic, textilele uzate și predîndu-le la punctele de colectare ale I.J.R.V.M.R. Iași, zilnic, între orele 8—16! **În municipiul Iași**: cartier Centru — Piața Independenței; Hala centrală — str. Bărboi; Uzinei — str. Sf. Andrei; T. Vladimirescu — str. V. Lupu; Tătărași-Sud — Piața Doi Băieți; Tătărași-Nord — str. I. Creangă (Ateneu); Tătărași — str. I. Creangă nr. 76; Copou — str. Codrescu; Regie — Piața Progresul; Alexandru cel Bun — str. Roman Vodă; Dacia — b-dul Dacia; Dimitrie Cantemir — Șos. Națională; Nicolina — Piața Nicolina; Nicolina I — str. Sălciilor; Nicolina II — str. Clopotari; Gară — Piața Gării; Metalurgiei — str. Grădinari; Primăverii — str. Splai Bahlui (complex comercial); Bularga — str. Butnari; cămine C.U.G. — b-dul Ilie Pintilie; Galata — Calea Călărași; Păcurari — str. Canta; Dancu — complex comercial. **La Pașcani**: cartier Gară — str. Izvoarelor; Hala centrală — str. Eugen Stamate. **La Tg. Frumos** — Piața Centrală; **La Hîrlău** — Piața Centrală.

Surse de venituri în fiecare familie

Materialele refolosibile se achiziționează de la populație cu următoarele prețuri: obiecte metalice feroase — 0,30 lei kg; cupru cu lipituri, stanat sau nichelat (cu maximum 10 la sută impurități) — 4,50; aliaje cupru-zinc amestecate, provenite din laminate trefilate, țevi, piese, radiatoare, obiecte de uz casnic (cu maximum 15 la sută impurități) — (alamă) — 0,90; aliaje cuprustaniu (cu 15 la sută impurități) — 1,40; aluminiu și alte aliaje de aluminiu amestecate (impurități 15 la sută) — 1,00; zinc și aliaje de zinc (15 la sută impurități) — 1,90; plumb și aliaje de plumb (15 la sută impurități) — 2,00; acumulatoare auto uzate, din plumb, nedezmembrate (fără acid) — 2,50; doze aerosoli (butelii de spray), din tablă de aluminiu și tablă albă, din producția internă, fără defecte — 1,00; doze aerosoli, din tablă de aluminiu, cu defecte — 3,00; cauciuc, camere de aer uzate — 1,90; textile din bumbac, pînză albită și nealbită, îmbrăcăminte etc. — 1,00; cioburi de sticlă (albe și colorate) — 0,10; hîrtie și cartoane — 0,60; mase plastice — 0,80. Becurile și bateriile uzate se predau benevol la punctele de colectare. **Predînd la punctele de colectare din orașe și prin agenții de contractări-achiziții din comune toate materialele refolosibile, vă asigurați o importantă sursă de venituri în familie și contribuiți la creșterea rezervei de materii prime și materiale a țării!**

Acțiuni de colectare

În aceste zile de martie și în luna aprilie, se desfășoară largi acțiuni de colectare a materialelor refolosibile, în colaborare cu comitetele și comisiile de femei, asociațiile și comitetele de cetățeni, precum și cu organizațiile de pionieri, după următorul program: **între orele 8—12**: cartier Tătărași — str. V. Lupu și Ciurchi — 25 martie; cartier Copou — 26 martie; Hala centrală — 27 martie; oraș Pașcani — cartier Central — 28 martie; Hîrlău — 28 martie; cartier Gară Iași — 4 aprilie; cartier D. Cantemir — 4 aprilie; cartier T. Vladimirescu — 11 aprilie; cartier Centru (str. Cuza Vodă și V. Alecsandri) — 11 aprilie; cartier Dacia — 18 aprilie; Alexandru cel Bun — 18 aprilie; Tătărași (str. I. Creangă și Ciric) — 25 aprilie; Primăverii — 25 aprilie; Pașcani — cartier Gară — 18 aprilie; Pașcani — Centru — 25 aprilie; Hîrlău — 18 aprilie; Tg. Frumos — 28 aprilie.

I.J.R.V.M.R. Iași asigură mijloace de transport pentru preluarea materialelor colectate. Este un prilej pentru toți cetățenii, pentru membrii asociațiilor de locatari, pentru gospodine și tineri de a valorifica toate materialele refolosibile aflate în gospodăria proprie sau colectate din alte surse.

Un bilanț ce poate fi mult mai bogat

În anul 1986, organizațiile de masă și obștești, cele de tineret au adus o contribuție însemnată la reintroducerea în circuitul economic a materialelor refolosibile. Organizațiile U.T.C. din județ au predat la I.J.R.V.M.R. peste 3 950 de tone de materiale feroase și 8,2 tone de neferoase, 79 de tone de hîrtie, 1,5 tone de textile etc. Pionierii au colectat, printre altele, 893 de tone de metal, 171 de tone de hîrtie; comitetele și comisiile de femei: 103 tone de metal, 81 de tone de hîrtie, 21 de tone de textile ș.a. Acest bilanț ar putea fi mult mai bogat dacă și organizațiile democrației și unității socialiste, asociațiile de locatari, fiecare cetățean în parte ar acționa mult mai consecvent, deocamdată contribuția acestora fiind sub posibilitățile reale existente. Participarea de masă la acțiuni bine organizate, în interesul economiei naționale, este o îndatorire patriotică!

În contul Legii nr. 1/1985...

...privind autoconducerea, autogestiunea economico-financiară și autofinanțarea unităților administrativ-teritoriale, I.J.R.V.M.R. Iași colectează de la populație materiale refolosibile. **Pentru o zi contribuție în muncă**, pot fi predate la punctele de colectare unul din următoarele materiale refolosibile: oțel, fontă, fier, — 25 de kilograme; cupru (aramă) — 1; alamă (radiatoare autoturisme) — 1; bronz — 1; plumb (țevi uzate din instalații sanitare) — 2; cenuși de plumb (acumulatori auto goliți de acid) — 5; aluminiu (spray-uri, cutii de conserve, cabluri și conductori electrici etc.) — 5; hîrtie și cartoane — 10; anvelope (numai de autoturisme), camere auto și orice fel de alte articole din cauciuc — 15; mase plastice — 10; cioburi de sticlă, inclusiv sticle și borcane atipice — 10; textile — 10.

O rețea bine dotată

La ora actuală, I.J.R.V.M.R. Iași dispune de o rețea bine dotată de puncte de colectare, respectiv, 1986 de microcontainere și 450 de recipienți pentru sticlă ciobită. Numai anul trecut, au fost amplasate, la Iași, în celelalte orașe ale județului, 500 de microcontainere și 250 de recipienți.

Bani sau materiale?

De mai multă vreme, îndeosebi în școli, a devenit o practică, deosebit de păgubitoare, ca în loc de materiale refolosibile să se colecteze sume de bani, reprezentînd contravaloarea acestora. Unitățile economice însă au nevoie de cît mai multe materiale refolosibile, fapt pentru care pledăm pentru renunțarea la „obiceiul" amintit, pentru desfășurarea în rîndul copiilor a unor largi acțiuni educative, de înțelegere a importanței predării materialelor conform planului stabilit și angajamentelor asumate.

Telefoane utile

Pentru valorificarea tuturor materialelor refolosibile aflate în gospodăriile personale, în apartamente, puteți apela la următoarele **numere de telefon ale I.J.R.V.M.R.**: **Iași** — 73790 (dispecerat); **Pașcani** — 62026; **Hîrlău** — 21125, iar la **Tg. Frumos**, la depozitul din localitate. **La sate**, vă puteți adresa agenților de contractări — achiziții.

Pagină realizată în colaborare cu Întreprinderea județeană de recuperare și valorificare a materialelor refolosibile

Sub semnul împlinirii a 25 de ani de la încheierea cooperativizării agriculturii

Expoziție de artă plastică

Ieri, la Galeriile din str. Lăpușneanu ale U.A.P., a avut loc vernisajul expoziției cu tema „Agricultura socialistă oglindită în arta plastică ieșeană", expoziție organizată cu prilejul împlinirii a 25 de ani de la încheierea cooperativizării agriculturii.

Au fost de față tovarășul Alecu Floareș, secretar al Comitetului județean de partid, vicepreședinte al comitetului executiv al Consiliului popular județean, alți reprezentanți ai organelor locale de partid și de stat, oameni de artă și cultură, un numeros public.

A vorbit criticul de artă Claudiu Paradais.

Expoziția, organizată de Comitetul județean de cultură și educație socialistă și filiala Iași a Uniunii Artiștilor Plastici, cuprinde lucrări de pictură și sculptură ale celor mai valoroși artiști plastici ieșeni.

Alte manifestări politico-educative

■ La Universitatea „Al. I. Cuza", a avut loc simpozionul cu tema **„Anul 1907 în istoria poporului român"**, organizat de Cabinetul județean pentru activitatea ideologică și politico-educativă, Facultatea de istorie-filozofie și filiala Iași a Societății de științe istorice. Semnificația social-politică a marilor răscoale țărănești de acum opt decenii a fost relevată în comunicările prezentate de cadre didactice universitare și cercetători. Au participat profesori de istorie și alte cadre din domeniul științelor sociale, din școlile și liceele municipiului, studenți ai facultății-gazdă.

■ În comuna Românești a fost organizată o dezbatere intitulată **„Obiectivele fundamentale ale noii revoluții agrare și sarcinile ce revin oamenilor muncii din localitate pentru înfăptuirea prevederilor Congresului al XIII-lea al partidului și ale celui de-al III-lea Congres al țărănimii".** Au participat, alături de săteni, asistenții univ. Ioan Bălan și Constantin Leonte, de la Institutul agronomic, Ion Dincă, vicepreședintele Judecătoriei Iași, și prof. N. Busuioc, de la Biblioteca județeană „Gh. Asachi". Cu acest prilej, au avut loc, într-un cadru festiv, încheierea cursurilor Universității cultural-științifice și un program susținut de formațiile artistice din comună.

■ **O suită de expuneri** privind realizările obținute în cei 25 de ani care au trecut de la cooperativizarea agriculturii și obiectivele noii revoluții agrare a fost organizată în satul Covasna, comuna Costuleni. Expunerile au fost prezentate de Toader Blîndu, primarul comunei, Marius Lisnic, președintele C.A.P. Costuleni, Alexandru Harabagiu, secretarul comitetului de partid al C.A.P. Cozia, și prof. Valeria Hilițeanu, director coordonator. În acest cadru, s-au închis cursurile Universității cultural-științifice, a fost vernisată expoziția **„Arta populară în cei 25 de ani de la încheierea cooperativizării agriculturii"** și a fost susținut un reușit spectacol intitulat **„Slavă lucrătorilor de pe ogoare"**, de către formațiile artistice laureate ale Festivalului național „Cîntarea României".

■ Organizațiile U.T.C. de la sate au inițiat, în această perioadă, **simpozioane, expuneri și dezbateri,** alte acțiuni politico-educative în cadrul cărora sînt înfățișate realizările lucrătorilor de pe ogoare în cei 25 de ani care au trecut de la cooperativizarea agriculturii, politica științifică a partidului nostru de înfăptuire neabătută a noii revoluții agrare. De asemenea, în numeroase comune, între care Costuleni, Țuțora, Victoria, Gorban, Bosia, Comarna, Tomești, Holboca, Focuri, Belcești, Cotnari, Deleni, Ceplenița și Coarnele Caprei, au fost constituite echipe de tineri care să contribuie la realizarea lucrărilor de regularizare a rîurilor pe 25 km, de desecări pe 120 de hectare și de combatere a eroziunii solului pe 175 de hectare.

Toate contractele încheiate

(urmare din pag. 1)

deaproape de deputați, de fruntașii comunei, consiliul popular s-a străduit, de aceea, să creeze toate condițiile pentru ca ele să nu se mai repete. O primă măsură în acest sens, inițiată încă de anul trecut, a fost fertilizarea, curățarea și nivelarea celor 315 hectare de pășune, activitate la care participă un număr sporit de cetățeni, cei mai activi dintre ei fiind cei din satele **Valea Oilor, Sîrca** și **Bălțați.** Urmîndu-le exemplul, **și locuitorii celorlalte sate componente trebuie antrenați la fertilizarea pășunilor, a celorlalte terenuri.** Majoritatea crescătorilor de animale au și făcut acest lucru, cărînd pe cîmp zeci de tone de îngrășăminte naturale. În planul agricol al comunei se prevăd, de asemenea, cantități mai mari de culturi duble, de masă verde, a căror producție trebuie să se ridice la nivelul așteptărilor. La rîndul lor, mulți dintre deputați, între care **Gh. Ichim, Costache Corduneanu, Mircea Grigoriu, Const. Tudose,** ca și alți cetățeni fruntași ai comunei, între care **Octav Ichim, Costache Grădinaru, Dumitru C. Munteanu, Ion Rusu** etc., s-au situat printre primii care au contractat animale și alte produse cu statul, majoritatea preluărilor la zi fiind asigurate mai ales de către aceștia. În interesul general al societății noastre, al înfloririi localității, acțiunea de contractări trebuie încheiată neîntîrziat, iar preluarea desfășurată ritmic, asigurîndu-se astfel necesarul schimb de produse dintre sat și oraș.

În 24 de ore

TELEVIZIUNE. 16,00 Fotbal : România — Albania. Transmisiune directă ; 20,00 Telejurnal ; 20,25 Viața economică ; 20,40 La școala muncii și educației revoluționare ; 21,00 Film serial „Norii negri". Episodul 6 (C) ; 21,50 Telejurnal.

CINEMATOGRAFE. VICTORIA, orele 9 ; 11 ; 13 ; 15 ; 17 ; 19 : Film din ciclul „Ecranizări celebre". REPUBLICA, orele 9; 14; 18 ; „Pe aripile vîntului". COPOU, orele 9 ; 11 ; 13 ; 15 ; 17 ; 19 : „Pînă trece ploaia de toamnă" ; DACIA, orele 9 ; 11 ; 13 ; 15 ; 17 ; 19 : „Liceenii"; TINERETULUI, orele 9 ; 11 ; 13; 15 ; 17 ; 19 : „Prințul fals" ; CASA SINDICATELOR, orele 9 ; 12 ; 15 ; 18 : „Fata fără zestre" ; PAȘCANI, CASA DE CULTURA : „Iubit de public" ; CLUBUL C.F.R. : „Iubire, iubirea mea" ; HÎRLĂU : „Fata cu ochi luminoși" ; TG. FRUMOS : Film din ciclul „Mari regizori, mari actori" ; PODU ILOAIEI : „Intrusul" ; HĂLĂUCEȘTI : „Intrusul" ; RĂDUCĂNENI : „Dublă depășire".

OPERA ROMÂNĂ, ora 18,30 : „Madame Butterfly" cu participarea sopranei Takaco Iwata din Japonia.

TIMPUL PROBABIL. Vreme predominant închisă ; izolat va mai ninge slab. Vînt slab. Minimele : —5 și 0 grade ; maximele : 2 și 8 grade.

Randament școlar, succes școlar

ÎNVĂȚĂMÎNTUL IEȘEAN — ÎN PAS CU CERINȚELE VIEȚII

Implicarea din ce în ce mai mare a științei în producția și societatea modernă determină o implicare corespunzătoare a învățămîntului, astfel încît tot ce se întîmplă astăzi în școală mîine se va răsfrînge asupra societății.

Iată de ce, în atenția conducerii Școlii Birnova și a întregului colectiv de cadre didactice se află preocuparea permanentă de a asigura reușita școlară, obținerea unui randament în educație. Progresul școlar sau reușita școlară înseamnă nu numai obținerea unor calificative superioare la învățătură, ci și integrarea tuturor elevilor în colectivul școlar, asimilarea unor valori sociale corespunzătoare vîrstei. La asigurarea obținerii unui progres școlar, s-a pornit de la planificarea și proiectarea activităților și a materiei încît să putem asigura succesul școlar tuturor elevilor, avînd în vedere particularitățile psihice și comportamentale ale fiecăruia. Încă de la începutul anului de învățămînt, ne-a preocupat stabilirea unor modalități și forme concrete pentru asigurarea progresului școlar. S-a pornit de la o planificare judicioasă a materiei, corelată între toate obiectele de studiu. S-au stabilit măsuri de testare periodică, urmărindu-se progresul școlar de la un test la altul. S-au realizat programe suplimentare de pregătire diferențiată a elevilor, avîndu-se în vedere selecționarea și testarea celor cu înclinații deosebite pentru anumite discipline, în vederea participării la concursurile pe obiecte. Pregătirea lucrărilor trimestriale, analiza și evaluarea acestora, legătura permanentă cu familiile, informarea acestora cu rezultatele obținute de elevi și stabilirea de măsuri comune de creștere a progresului școlar au stat, de asemenea, în atenția noastră. Asigurarea unei notări ritmice, evaluarea cît mai aproape de realitate a cunoștințelor dobîndite ne-au condus la cunoașterea cît mai bine a colectivelor de elevi. În acest sens, ne exprimăm ideea, verificată, că o evaluare treptată și ritmică determină elevii să învețe sistematic și să-și însușească temeinic cunoștințele.

În procesul de evaluare, combatem pe cît posibil notele „secrete", nedezvăluite elevului și neconsemnate în carnetul lui, prin aceasta menținîndu-se o anumită indiferență a elevului față de notă. Nu sîntem, firește, de acord nici cu sistemul unor cadre didactice care, pentru a proba o înaltă exigență, dau extemporale cu un avansat grad de dificultate, mai ales în momentele cînd acestea sînt folosite ca metode pentru a face „ordine deplină în clasă".

Considerăm că scopul evaluării, a notării nu este acela de a demonstra elevilor că nu au învățat, ci aceasta trebuie să oglindească nivelul de cunoștințe la un moment dat, precum și lacunele în pregătirea elevului, pentru a adopta măsuri imediate sau în perspectivă de perfecționare a procesului de predare-învățare. Ca urmare, frecvența elevilor s-a îmbunătățit față de anii școlari precedenți. Se constată o participare mai activă la lecții, la orele de pregătire suplimentară, la activitățile tehnico-aplicative. Nu există elevi neșcolarizați.

Elevii vin la școală, spunea dr. Ioan Roman de la Centrul de științe sociale al Universității ieșene, nu pentru a fi ierarhizați, clasificați, notați, eventual etichetați, ci spre a învăța. Și atunci, în loc să consumăm 50 la sută din timpul fiecărei lecții ascultînd trei-patru elevi care știu sau nu știu ceva, cercetătorul ieșean ne propune mici lucrări (teste) bine gîndite, prin care fiecare elev este nevoit să reproducă, să revadă, să reînvețe ori să învețe atunci, după caz, definițiile, formulele, teoremele, caracteristicile, ideile principale, sau să rezolve exerciții și probleme, să facă rezumate, conspecte, desene, schițe, grafice etc. Vrînd-nevrînd, cu această ocazie fiecare elev este pus în situația să lucreze ceva, să fie prezent la lecție. Unii își consolidează cunoștințele, alții învață din manuale, din caiete, singuri, cu ajutorul colegilor sau al profesorului. Discutînd apoi cu elevii, corectînd, completînd și fixînd, ne facem o imagine cît mai aproape despre capacitățile reale ale elevului, determinîndu-l în același timp să plece cu lecția învățată din clasă.

Se spune, pe bună dreptate, că, pentru asigurarea unui progres școlar, pedagogul nu este și nu poate fi un om oarecare. El citește, se informează, întreabă, caută, compară, elaborează, creează, caută forme noi de lucru, tehnici noi. Este ceea ce încercăm și noi să facem.

Prof.
CICERONE MEDELEANU

În vizită

Studente de la Universitatea „Al. I. Cuza" și Institutul politehnic au vizitat, în cadrul orelor de educație ostășească, expoziția de artă plastică deschisă la Palatul Culturii, „Culorile primăverii".

La reușita acestei acțiuni au contribuit muzeograful principal Stelian Juncu și pictorul Valeriu Gonciariuc care, pe un fond muzical adecvat atmosferei degajate de tablourile din sala „H. Coandă", au vorbit despre modul de receptare a operei plastice.

Mariana Domnișoru, studentă

Consultații juridice pentru femei

Comitetul județean Iași al femeilor organizează, joi, 26 martie a.c., ora 16, la sediu (str. Anastasie Panu nr. 60, camera 168), cu sprijinul specialiștilor din cadrul organelor de justiție, consultații juridice pentru femeile din municipiul și județul Iași.

De la I.R.E.

Pentru determinarea modului de încadrare a consumatorilor casnici în normele stabilite prin Decretul nr. 27/6. 02. 1987, cu începere de astăzi, 25 martie, și pînă la 30. III. 1987 se efectuează citirea contoarelor la abonații casnici de pe raza județului Iași.

Toți abonații sînt rugați să creeze condiții de acces la contoare lucrătorilor întreprinderii în perioada respectivă, care vor avea asupra lor legitimație tip I.R.E. Iași.

Pentru deținătorii de motoferăstraie

Intreprinderea județeană pentru industrie mică și prestări de servicii, cu sediul în municipiul Sibiu, face cunoscut tuturor deținătorilor (particulari și unități socialiste) de motoferăstraie tip „Retezat" F. M. 75-5, aflate în perioada de postgaranție, că a organizat un atelier pentru repararea acestora. Lucrările de reparații se execută la unitatea auto-service, din strada Vasile Cîrlova nr. 26, Sibiu.

Orice informații suplimentare se pot obține la sediul atelierului, sau la telefonul 924/12345.

Restaurantul „Lacto-vegetarian", renovat, a fost redeschis. De la Corneliu Tilich, responsabilul acestei unități, și Adrian Sămăreanu, șeful de sală, aflăm că încă de la primele ore ale dimineții preparate proaspete de bucătărie, dulciuri și fructe sînt puse la dispoziția consumatorilor.

D. J. P. Tc. informează

Direcția județeană de poștă și telecomunicații Iași informează beneficiarii serviciilor telefonice că, serviciile speciale din municipiu (02 03, 05, 06, 07, 08 și 09) pot fi obținute formînd trei cifre. Așadar, la 021 poate fi obținut serviciul deranjamente posturi telefonice, la 031 — informații abonați telefonici, 051 — informații diverse, 058 — ora exactă, 061 — „Salvarea", 071 — serviciul telefonic internațional, 081 — pompieri și la 091 — serviciul telefonic interurban.

JUDECĂTORIA IAȘI

Executorul judecătoresc vinde la licitație publică, în ziua de 30 martie 1987, la sediul instanței, un număr de 2 autoturisme Dacia 1300 și un autoturism Dacia 1300 Breack, proprietate a debitorilor Filip Mayer, Lucia Nistor și Ana Soldan, pentru îndestularea creanței datorate de aceștia I.L.P.P. „PECO" Iași.

COMBINATUL SIDERURGIC CĂLĂRAȘI

încadrează de urgență :

— **muncitori calificați** (bărbați) în meseriile de
— **cocsar ;**
— **operator chimist ;**
— **muncitori necalificați** (bărbați) absolvenți ai școlii generale pentru calificare în meseriile de
— **cocsar ;**
— **operator chimist.**

Combinatul siderurgic Călărași asigură încadrarea în profilurile de cocsificare și siderurgie.

Relații suplimentare, la telefoanele 13522, 13523, interioare 1030, 1036, 1039, direct, 12829.

Pe meridianele globului

Conferința Națiunilor Unite pentru promovarea cooperării internaționale în utilizarea pașnică a energiei nucleare

GENEVA 24 (Agerpres)
La Geneva se desfășoară Conferința Națiunilor Unite pentru promovarea cooperării internaționale în utilizarea pașnică a energiei nucleare, la care participă reprezentanți ai țărilor membre ale organizației mondiale, printre care și România.

Conferința își propune elaborarea unui plan general de recomandări privind căile și mijloacele de promovare a cooperării internaționale pe tărîmul utilizării pașnice a energiei atomului pornind de la dreptul la dezvoltare al fiecărei țări, dreptul inalienabil al fiecărui popor de a-și folosi propriile resurse, inclusiv pe cele nucleare, pentru propășirea economică și socială în condițiile neproliferării armelor nucleare și trecerii la înfăptuirea dezarmării nucleare. Alte teme aflate pe agenda reuniunii privesc rolul energiei nucleare în dezvoltarea economică și socială a tuturor popoarelor.

Reuniunea general-europeană de la Viena

Intervenția reprezentantului român

VIENA 24 (Agerpres)
Una din problemele majore examinate la reuniunea general-europeană de la Viena o reprezintă aspectele militare ale securității în Europa. Reafirmînd poziția de principiu a României față de această problematică, reprezentantul român a subliniat importanța prioritară pe care țara noastră o atribuie componenței militare a securității europene, transpunerii în viață a angajamentelor înscrise în Actul final de Helsinki.

În context, reprezentantul român a reamintit inițiativele avansate de țara noastră în acest domeniu la reuniunea de la Viena, care preconizează, între altele, instituirea unui comitet al țărilor europene pentru realizarea unui acord privind retragerea rachetelor nucleare cu rază medie de acțiune, convocarea unei conferințe de dezarmare convențională pe continent, crearea unor zone ale păcii și bunei vecinătăți, fără arme nucleare și chimice, încetarea experiențelor nucleare, convocarea unei conferințe internaționale privind nemilitarizarea spațiului cosmic.

Ședința Comitetului miniștrilor afacerilor externe ai țărilor participante la Tratatul de la Varșovia

MOSCOVA 24 (Agerpres)
La 24 martie s-a deschis la Moscova ședința Comitetului miniștrilor afacerilor externe ai statelor participante la Tratatul de la Varșovia de prietenie, colaborare și asistență mutuală. La lucrări participă miniștrii afacerilor externe ai R. P. Bulgaria — P. Mladenov, R. S. Cehoslovace — B. Chnoupek, R. D. Germane — O. Fischer, R. P. Polone — M. Orzechowski, Republicii Socialiste România — Ioan Totu, R. P. Ungare — P. Varkonyi, U.R.S.S. — E. A. Șevardnadze.

Sînt examinate probleme privind situația din Europa și, în general, din lume. O atenție deosebită se acordă problemelor opririi cursei înarmărilor, în primul rînd a celor nucleare, reducerii forțelor armate și armamentelor convenționale din Europa, întăririi securității europene și generale.

Declarația președintelui Zambiei

LUSAKA 24 (Agerpres)
Președintele Zambiei, Kenneth Kaunda, a declarat la o întîlnire desfășurată la Lusaka între reprezentanți ai Angolei, Botswanei, Mozambicului, Tanzaniei și Zamblei și o delegație a Internaționalei Socialiste că statele africane din „prima linie" sînt amenințate de o nouă agresiune din partea regimului sud-african. „Aceste țări constituie ținta permanentă a unor activități subversive de sabotaj și incursiuni armate" — a spus Kenneth Kaunda.

Președintele Zambiei a menționat, totodată, că rasiștii încearcă să determine țările din „prima linie" să renunțe la sprijinirea luptei de eliberare socială și națională a popoarelor din Africa de Sud și Namibia.

TEL AVIV 24 (Agerpres)
Secretarul general al C.C. al Partidului Comunist din Israel, Meir Vilner, a criticat menținerea de către cabinetul israelian a unor relații strînse pe plan militar, economic și politic cu regimul minoritar de la Pretoria. Într-o alocuțiune rostită în Knesset (parlamentul țării), el a cerut încetarea imediată a oricărei cooperări cu autoritățile rasiste de la Pretoria, informează agenția A.D.N.

★

KATMANDU 24 (Agerpres)
Primul ministru nepalez, Marich Man Singh Shrestha, a declarat că țara sa va continua politica de solidaritate cu poporul sud-african, supus represiunilor regimului minoritar rasist de la Pretoria.

PUNCTE CARDINALE

UN SISTEM computerizat de navigație oceanică a fost realizat de specialiști chinezi de la Centrul de cercetări maritime din Dalian, în cooperare cu Institutul meteorologic din același oraș. Sistemul s-a dovedit foarte eficace în cursul experimentării sale pe vase de cursă lungă, realizîndu-se o informare rapidă și exactă a echipajelor și stațiilor din țară cu date despre condițiile meteorologice și de navigație necesare — relatează agenția China Nouă. În prezent, se procedează la extinderea tehnologiei respective la toate centrele de dirijare a navigației maritime din țară.

ALEKSANDR Kononenko din Omsk își dedică timpul liber executării unor miniaturi care pot fi văzute clar doar cu ajutorul unei lupe puternice. Printre ultimele sale lucrări se numără și eroul fabulei „Greierele și furnica". Vioara are lungimea de numai zece milimetri și se compune din 16 piese, fiind mult mai mică decît vioara miniaturală înregistrată în „Guiness Book of Records".

***SE ȘTIE** că apa are proprietăți foarte diferite de acelea ale altor lichide. Cercetătorii sînt de acord că acestea se datorează legăturilor dintre molecule, așa-numitele „legături-hidrogen", care au un rol esențial. Variația gradului de conexiune între molecule, atunci cînd se trece, de pildă, de la apa caldă sau cea rece, de la gheața cristalină sau la cea amorfă continuă să-i preocupe pe cercetători. La un institut de specialitate din Grenoble (Franța) s-au făcut experiențe care au răspuns parțial la întrebările care se pun, firesc, în această problemă complexă. Studiind cristale de apă înghețată la temperatura de minus 29 grade C, s-a emis ipoteza că răcirea apei este însoțită de creșterea dimensiunilor ansamblelor de molecule conectate între ele prin „legături-hidrogen".*

TELEX

■ **PARIS**
În localitatea franceză Bordeaux s-au încheiat lucrările celui de-al V-lea Congres al orașelor înfrățite din Europa, la care au participat delegații din țările membre ale C.E.E., Austria și Elveția. După cum informează agenția austriacă de presă A.P.A., a fost exprimată dorința de a se extinde în continuare, prin intermediul asociațiilor culturale, sportive și de tineret, colaborarea între localități din diferite țări.

■ **WASHINGTON**
Potrivit datelor publicate de ziarul cercurilor de afaceri din New York, „Wall Street Journal", deficitul bugetar federal în februarie acest an a sporit pînă la 28,37 miliarde dolari, față de 24,58 miliarde în aceeași lună din 1986, transmite agenția China Nouă. Aceasta face ca deficitul bugetului S.U.A. pe primele cinci luni ale exercițiului financiar 1987, care a început în octombrie anul trecut, să se ridice la 93,92 miliarde dolari.

■ **NICOSIA**
Partidul Adunarea Democratică din Cipru l-a desemnat pe Glafkos Clerides candidat pentru viitoarele alegeri prezidențiale care vor avea loc în februarie anul viitor. Și-au mai anunțat, de asemenea, candidatura — după cum reamintește agenția Taniug — actualul președinte Spyros Kyprianou (Partidul Democratic) și Vassos Lyssarides (Partidul Socialist-Edek).

■ **MOSCOVA**
La Moscova a fost dată publicității Hotărîrea C. C. al P.C.U.S. și Consiliului de Miniștri al U.R.S.S. „Cu privire la măsurile în vederea îmbunătățirii radicale a calității pregătirii și folosirii specialiștilor cu studii superioare în economia națională" — relatează agenția T.A.S.S.

■ **ROMA**
Cunoscutului regizor italian Federico Fellini i s-a decernat de către „British Academy of Film and Television Art" din Marea Britanie, cea mai înaltă distincție acordată „unei personalități care, prin opera sa, a adus o contribuție importantă la dezvoltarea artei cinematografice". Această distincție — „Fellowship Award" — le-a mai fost decernată, pe parcursul anilor, unor personalități de prestigiu din domeniul cinematografiei cum sînt Alfred Hitchock, Charles Chaplin și Laurence Olivier.

■ **TOKIO**
În Japonia a luat ființă o nouă organizație antirăzboinică. Ea a fost creată de copiii victimelor bombardamentului atomic asupra orașului Nagasaki și cuprinde deja peste 26 000 de persoane. Organizația își propune să participe activ la lupta împotriva armelor nucleare, pentru salvgardarea păcii.

■ **BEIRUT**
În perimetrul taberelor de refugiați palestinieni din Liban s-a menținut încordarea și marți. Surse ale poliției libaneze, citate de agenția M.E.N., au declarat că în zona taberei Shatila din sudul capitalei libaneze au avut loc ciocniri intermitente. De asemenea, tabăra Bourj El-Barajneh a fost supusă unor tiruri de artilerie.

mica publicitate

FELICITĂRI

Elena, soție, împreună cu fiicele, ginerii și nepoții transmit dragului lor Gheorghe Asaftei, la aniversarea a 60 de ani, cu prilejul ieșirii la pensie, multă sănătate și multe bucurii. (3763)

Itadu Moraru împlinește astăzi virsta de 14 ani. Petronela, Mihaela, Nicoleta și Margareta, surioare, împreună cu părinții Aurel și Lenuța Moraru, îi urează cu acest prilej sănătate și un călduros „La mulți ani !" alături de cei dragi. (3406)

Olguța, soție, Gina și Ștefania, fiice, urează dragului lor soț și tată Ștefan Iftime, la împlinirea virstei de 41 de ani, un călduros „La mulți ani !". (3572)

Astăzi, dragul nostru Constantin Sofronie din Românești — Iași împlinește 60 de ani. Soția, fiii, nora și nepoții îi urează sănătate, fericire și un călduros „La mulți ani !". (3606)

La aniversarea a 51 de ani, fiica și nepoatele urează cu dragoste și recunoștință scumpei și bunei lor mame și bunici Paulina Bosinceanu ani mulți cu sănătate, fericire și noroc. (3636)

Cu ocazia ieșirii la pensie, Eugenia, soție, Mitică, fiu, Gica, Angela și Mihaela, fiice, Getă, noră, Gică și Sandu, gineri, împreună cu cei șapte nepoți, urează scumpului lor Ștefan Ababi, din Holboca — Iași, multă sănătate și un călduros „La mulți ani !". (3643)

Astăzi, draga noastră Daniela Ciobanu prinde în buchetul vieții al 18-lea ghiocel. Părinții și frățiorul, Relu, îi urează multă sănătate și „La mulți ani !" (3673)

Lică, soț, copiii, Georgiana, George și Paul, urează dragei lor Dumitrița Popa, cu ocazia aniversării zilei de naștere, un călduros „La mulți ani !" (3754)

Astăzi scumpul nostru Florin Ocneanu prinde în buchetul vieții al 18-lea fir de trandafir. Mămica, împreună cu Felicia și Daniel, frați, îi urează mult noroc în viață și un sincer „La mulți ani !". (3783)

Cu prilejul aniversării zilei de naștere, colectivul Catedrei de contabilitate și finanțe urează distinsului prof. univ. dr. docent Dumitru Rusu multă sănătate, putere de muncă și noi împliniri. „La mulți ani !". (3802)

Soțul, copiii, nora, ginerele și nepoatele urează scumpei lor Marica Arvinte, cu prilejul aniversării zilei de naștere, sănătate și mulți ani fericiți. (3810)

DECESE

COPIII, nepoții, strănepoții și rudele apropiate anunță cu durere trecerea în neființă a celei ce a fost o bună mamă, bunică și străbunică MARGARETA BAHRIN, 88 de ani. Înmormîntarea are loc astăzi, 25 martie 1987, ora 13, la cimitirul Galata. Lacrimi și flori pe tristul ei mormînt. (3803)

INDURERAȚI, copiii, nurorile, ginerii, nepoții și strănepoții anunță decesul dragei lor IOHANA PIRȚAC. Cortegiul funebru va pleca joi, 26 martie, ora 14, din strada Grădinari nr. 17, spre cimitirul Eternitatea. (3812)

ZDROBIȚI de durere, soțul, fiii, fiicele, ginerii, nurorile și nepoții anunță decesul scumpei lor soții, mame și bunici ECATERINA COJOCARU. Înhumarea va avea loc joi, 26 martie, ora 13, la cimitirul Sf. Treime — Păcurari. Lacrimi și flori pe tristul ei mormînt. (3786)

MIA, Ionel și Mitică, copii, Rodica și Doina, nurori, împreună cu nepoții, anunță moartea după o lungă și grea suferință a dragei lor mame și bunici RUCSANDA ISACHI, 67 de ani. Cortegiul funebru va pleca joi, 26 martie 1987, ora 11, de la biserica Sf. Constantin și Elena, spre cimitirul Sf. Vasile. Lacrimi și flori pentru sufletul ei bun ! (3788)

★

Diriginta și elevii clasei a VIII-a C, Școala nr. 4, transmit condoleanțe profesoarei Felicia Neculau pentru pierderea suferită. (3653)

Familia îndoliată mulțumește rudelor, vecinilor, colegilor de muncă, prietenilor și tuturor celor care au fost alături de ea la marea durere pricinuită prin pierderea celui ce a fost un bun soț și tată Vasile (Biju) Vatavu. Va rămîne veșnic în amintirea noastră. (3658)

Zina, Ileana, Rodica, Lenuța și Maricica sînt alături de familia Chileanu la pierderea suferită. (3672)

Soția și cei patru copii mulțumesc conducerii S.M.A. Pașcani, C.A.P. Vatra Pașcani, colegilor de muncă, precum și tuturor celor care le-au fost alături la greaua pierdere suferită prin decesul scumpului lor soț și tată, Constantin Asofiei. (3682)

Colectivul desalinare-dedurizare, secția a II-a, I.A.I., este alături de maistrul Costică Ionescu la durerea pricinuită de pierderea prematură a fratelui și transmite condoleanțe familiei. (3679)

Elevii clasei II A, Liceul metalurgic, transmit condoleanțe tovarășului diriginte Victor Antăluță pentru decesul tatălui. (3759)

Colectivul de maiștri de la Liceul metalurgic Iași transmite condoleanțe colegului Victor Antăluță pentru decesul tatălui. (3760)

Colectivul sectorului mașini, secția 4, I.P.L., este alături de maistrul Marin Constantin la pierderea suferită. (3764)

Colegele de la Centrul de cercetări pentru antibiotice sînt alături de Tanța Stupcanu la greaua durere pricinuită de moartea surorilor și-i transmit sincere condoleanțe. (1770)

Colegii de muncă de la Întreprinderea „Tehnoton" transmit familiei Veronica și Ion Olaru sincere condoleanțe pentru pierderea suferită. (3781)

Colectivul clasei a XII-a M 2, Liceul industrial Tg. Frumos, este alături de tovarășul diriginte Ioan Ionescu la pierderea suferită. (3806)

Comitetul C.A.R., din cadrul C.F.S. Iași, este alături de familia Elena Turcanu la greaua pierdere suferită prin decesul surorilor și îi transmite sincere condoleanțe. (3808)

Colegii de facultate aduc un ultim omagiu bunului și onestului Mircea Bonceag, decedat fulgerător, și transmit condoleanțe familiei. (3762)

Colectivul Brigăzii 2, A. C. Ind. Est Iași, transmite sincere condoleanțe familiei Eugen Vataman pentru marea pierdere suferită. (3794)

Colectivul de oameni ai muncii de la Liceul industrial Tg. Frumos este alături de directorul educativ, prof. Ioan Ionescu, la marea durere pricinuită de decesul tatălui.

Colectivul Liniei 19, I.P.A., transmite sincere condoleanțe colegei Viorica Filip pentru decesul socrului. (3809)

Redacția și administrația : strada Vasile Alecsandri nr. 8. Redactor-șef, telefon 45105 ; administrația și publicitatea, telefon 34070, interior 248 ; serviciul tehnic de noapte, telefon 30776. Tipar : Întreprinderea poligrafică, str. 7 Noiembrie nr. 49, telefon 37060

Proletari din toate ţările, uniţi-vă!

Flacăra Iaşului

Organ al Comitetului judeţean Iaşi al P.C.R. şi al Consiliului popular judeţean

Anul XLIII — Nr. 12 580 | Joi, 26 martie 1987 | 4 pagini — 50 bani

Plenara Comitetului Central al Partidului Comunist Român

Sub preşedinţia tovarăşului Nicolae Ceauşescu, secretar general al Partidului Comunist Român, s-a desfăşurat, în zilele de 24 şi 25 martie, Plenara Comitetului Central al Partidului Comunist Român.

Plenara a avut următoarea ordine de zi:

1. Raport privind realizarea planului naţional unic de dezvoltare economico-socială a României pe trimestrul I, măsurile pentru îndeplinirea planului în trimestrul II şi pe întregul an 1987, precum şi pentru desfăşurarea în bune condiţii a lucrărilor agricole de primăvară.
2. Raport privind efectivul, compoziţia şi structura organizatorică a partidului la 31 decembrie 1986 şi activitatea politico-organizatorică desfăşurată de organele şi organizaţiile de partid pentru înfăptuirea hotărîrilor şi directivelor partidului.
3. Raport cu privire la activitatea desfăşurată de organele de partid, de stat şi organizaţiile de masă în anul 1986 pentru înfăptuirea politicii de cadre a partidului.
4. Raport privind activitatea de rezolvare a propunerilor, sesizărilor, reclamaţiilor şi cererilor oamenilor muncii în anul 1986.
5. Raport cu privire la activitatea internaţională a partidului şi statului în 1986 şi principalele obiective ale politicii externe în anul 1987.
6. Probleme organizatorice.

Raportul la primul punct al ordinii de zi a fost prezentat de tovarăşul Constantin Dăscălescu.

În continuare, în cadrul dezbaterilor, au luat cuvîntul tovarăşii Constantin Olteanu, Carol Dina, Neculai Ibănescu, Marin Enache, Radu Băian, Aguriţa Alexandrescu, Ştefan Rab, Emil Hoidu, Gheorghe Enică, Maria Gheorghe, Dumitru Constantin, Maria Bradea.

Exprimînd sentimentele de profundă dragoste, stimă şi preţuire ale comuniştilor, ale tuturor cetăţenilor patriei faţă de tovarăşul Nicolae Ceauşescu, participanţii la dezbateri au dat o înaltă apreciere rolului esenţial, determinant, al secretarului general al partidului în elaborarea şi înfăptuirea politicii interne şi externe a partidului şi statului, în fundamentarea planurilor şi programelor de dezvoltare economico-socială a ţării, în organizarea şi conducerea operei istorice de edificare a socialismului şi comunismului pe pămîntul României, în promovarea cauzei păcii, înţelegerii şi colaborării rodnice între naţiuni.

În cadrul dezbaterilor, au fost examinate, cu exigenţă şi răspundere, rezultatele obţinute în înfăptuirea planului pe primul trimestru al acestui an, în utilizarea cu eficienţă sporită a capacităţilor de producţie, a întregului potenţial tehnic şi uman de care dispune economia naţională. Totodată, au fost analizate cauzele neajunsurilor care au dus la nerealizarea unor indicatori de plan, evidenţiindu-se măsurile întreprinse în vederea îmbunătăţirii întregii activităţi economice. În acest sens, a fost înfăţişat modul cum se acţionează pentru recuperarea neîntîrziată a restanţelor, perfecţionarea şi modernizarea în continuare a proceselor tehnologice, sporirea nivelului tehnic şi calitativ al produselor, creşterea mai accentuată a productivităţii muncii şi a eficienţei economice, reducerea consumurilor, a cheltuielilor materiale şi încadrarea strictă în normele stabilite, pentru realizarea ritmică a producţiei fizice, în structura planificată, onorarea tuturor sarcinilor la export, pentru înfăptuirea integrală a planului pe trimestrul II şi pe întregul an. Au fost prezentate, de asemenea, măsurile luate în domeniul agriculturii pentru executarea, într-un timp cît mai scurt, a tuturor lucrărilor agricole de primăvară, astfel încît să se obţină recolte superioare, în conformitate cu prevederile planului pe anul 1987, cu obiectivele noii revoluţii agrare.

Participanţii la plenară au reliefat însemnătatea deosebită a documentelor supuse dezbaterii, a măsurilor stabilite care asigură întărirea pe mai departe a rîndurilor Partidului Comunist Român, creşterea rolului său conducător în toate domeniile de activitate, perfecţionarea stilului şi metodelor de muncă ale organelor şi organizaţiilor de partid, intensificarea activităţii lor politico-organizatorice pentru înfăptuirea hotărîrilor şi directivelor partidului. În acelaşi timp, s-a relevat că măsurile prevăzute contribuie la realizarea în cele mai bune condiţii a politicii

(continuare în pag. a 4-a)

În spiritul sarcinilor subliniate de tovarăşul Nicolae Ceauşescu

Un plus de efort pentru realizarea integrală a exportului pe trimestrul întîi!

La recenta şedinţă a Comitetului Politic Executiv al C.C. al P.C.R., tovarăşul **NICOLAE CEAUŞESCU** a subliniat din nou necesitatea îndeplinirii riguroase a planului pentru producţia de export şi livrarea acesteia în termenele prevăzute în contractele încheiate cu partenerii externi. **Care este deci stadiul realizării acestor prevederi la Întreprinderea „Ţesătura", acum cînd mai sînt cîteva zile pînă la sfîrşitul trimestrului I?** Înainte de a consemna răspunsul la această întrebare, să amintim că unitatea ieşeană are importante sarcini de export şi în anul curent. Astfel, în prezent **mai mult de jumătate din producţia de ţesături a întreprinderii este destinată exportului direct şi indirect.** Se constată o creştere de la un an la altul a ponderii exportului indirect (deci o valorificare superioară a textilelor prin confecţii) şi, fireşte, o sporire a numărului firmelor cu care lucrează colectivul de la „Ţesătura". Ca urmare, la nivelul secţiilor de producţie, a compartimentelor funcţionale, comitetul de partid, conducerea întreprinderii au iniţiat şi aplicat noi măsuri de promovare a noului, de perfecţionare a organizării muncii şi de întărire a ordinii şi disciplinei, în vederea obţinerii unor produse de înalt nivel calitativ, competitive. Din nomenclatorul de produse prezentate la export (direct şi indirect) pentru 1987 rezultă că **textiliştii de aici au oferit pentru contractări peste 140 de articole, din care circa 40 noi, în aproape 5 800 de poziţii coloristice.**

La Întreprinderea „Ţesătura"

„După o muncă susţinută în toate sectoarele de activitate, ne-a declarat ing. Aurel Zvonaru, director general adjunct al Centralei industriei bumbacului, director al Întreprinderii „Ţesătura", preliminăm să încheiem trimestrul I cu realizarea în producţie a tuturor comenzilor programate pentru exportul direct (inclusiv prin devansări), exportul pe devize convertibile înregistrînd un spor de 43,7 la sută faţă de prevederi". Într-adevăr, pentru exportul direct s-au realizat deja în devans, din trimestrul al II-lea, circa 530 000 m.p. de ţesături, urmînd ca livrările să se facă operativ în funcţie de cerinţele partenerilor. Aşadar, putem spune că, **în general,** colectivul de muncitori şi spe-

IOAN ŞCHIOPU

(continuare în pag. a 3-a)

O nouă tehnologie în construcţii

Specialiştii de la Trustul antrepriză generală pentru construcţii industriale din Iaşi au pus la punct o nouă şi valoroasă tehnologie de execuţie pentru hale industriale şi depozite etajate cu elemente integral prefabricate şi asamblate prin precomprimare cu fascicole rectilinii. Noua soluţie, care se constituie într-o veritabilă premieră în materie se caracterizează prin reducerea consumurilor de oţel şi beton cu 25 şi, respectiv cu 15 la sută, comparativ cu procedeele clasice, dublarea efectivă a productivităţii muncii în măsură să contribuie la scurtarea duratei de execuţie, eliminarea proceselor umede, o calitate sporită a lucrărilor efectuate.

Precomprimarea ca şi forma elementelor de construcţie ce ţin de noua tehnologie conferă o distribuţie raţională a eforturilor pe ansamblul obiectivelor executate, ceea ce înseamnă o mai mare durabilitate, o rezistenţă sporită în exploatarea acestora.

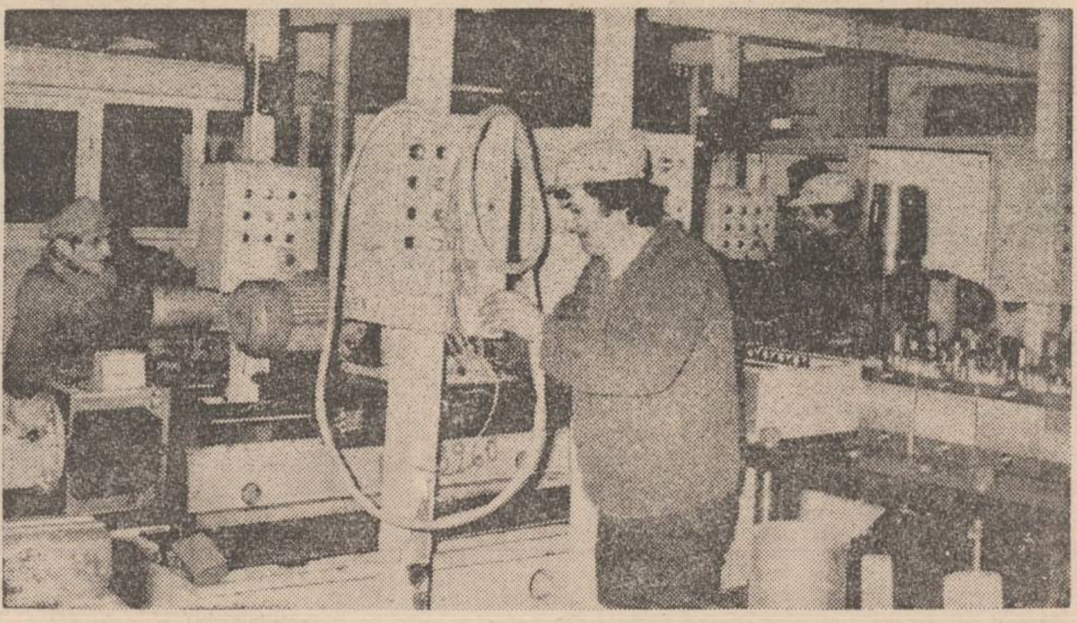

La linia de montaj din secţia mecanică uşoară a Î.M.A.M.U.S. Iaşi se lucrează intens pentru a fi livrate în termen noile agregate, folosite în industria românească de automobile de mic litraj

Consiliul popular al judeţului Iaşi

Comitetul executiv

Decizia nr. 125

Comitetul executiv al Consiliului popular al judeţului Iaşi;
în temeiul articolelor 45, 47 şi 60 din Legea nr. 57/1968 de organizare şi funcţionare a consiliilor populare

DECIDE

Articol unic. Se convoacă Consiliul popular al judeţului Iaşi în cea de-a XI-a sesiune ordinară, în ziua de 27 martie 1987, ora 8

Preşedinte,
NECULAI IBĂNESCU

Secretar,
Gheorghe Zaharia

LA C.A.P. ARONEANU

Creşterea iepurilor, o îndeletnicire bănoasă, utilă

Orice crescător de iepuri cunoaşte pe deplin avantajele acestei îndeletniciri. Le cunosc şi ceilalţi care n-au îmbrăţişat încă (şi sperăm că în curînd o vor face) această utilă şi bănoasă îndeletnicire. Da, într-adevăr, creşterea iepurilor aduce crescătorilor importante venituri. De altfel, tocmai de aceea tovarăşul **NICOLAE CEAUŞESCU** a indicat, în repetate rînduri, sporirea numărului de iepuri şi al crescătorilor lor. Şi cine şi-a însuşit aşa cum se cuvine îndemnurile conducătorului partidului şi statului nostru a avut numai de cîştigat. Carnea, deosebit de gustoasă şi bogată în proteine; pielicelele frumoase, rezistente, mult căutate de industria de confecţii care scoate la iveală căciuli, mantouri şi paltoane apreciate de populaţie. Între cei care n-au stat prea mult pe gînduri şi au înjghebat crescătorii de iepuri, ce-i drept, la început mai timid (le lipsea şi experienţa necesară), se numără şi cooperatorii de la C.A.P. Aroneanu. Mai întîi „crescătoria" număra 3 familii de iepuri, rasă comună, în tot atîtea cuşti. „În primul an, îşi aminteşte inginera Gabriela Nemeth, preşedinta unităţii, nu prea am obţinut rezultate scontate. În loc de venituri ne-am înscris cu pierderi. Dar, cu sprijinul unor specialişti ne-am pus repede pe picioare". A se pune „repede pe picioare" e un fel de a spune. În anul următor, crescătoria s-a extins simţitor. Investiţiile alocate au fost minime. Microferma a fost amenajată în două grajduri care nu prea erau folosite. Iar locul raselor comune l-au luat iepurii din rasa supercuni, caracterizată prin creşterea rapidă, printr-o productivitate ridicată şi consum de furaje ieftine. Cîteva cifre sînt edificatoare în acest sens. În prezent, microferma de la C.A.P. Aroneanu are un efectiv de iepuri matcă de 450 de exemplare. Într-un an o femelă produce 25—30 de iepuri. În 80—90 de zile, fiecare exemplar atinge greutatea optimă de sacrificare de 2,4—2,5 kilograme. În anul trecut unitatea a livrat la fondul de stat 6 tone de carne şi 2 000 de pielicele. Peste 1 000 de pielicele au fost prelucrate în cooperativa agricolă din care s-au confecţionat căciuli. S-au livrat, totodată, altor unităţi 80 de iepuri matcă. Economista Livia Ciobanu a ţinut să ne facă şi bilanţul economic realizat anul trecut de la microferma de iepuri. O cifră deosebit de edificatoare. Venitul realizat s-a ridicat la aproape 420 000 de lei. Acesta este rezultatul muncii celor 8 cooperatoare care lucrează la iepuri. Dar, cele mai bune rezultate le-au obţinut

ANDREI BRATU

(continuare în pag. a 3-a)

Brăzdare triple

La Întreprinderea mecanică pentru agricultură din Iaşi s-a trecut la fabricaţia de brăzdare triple pentru semănatul inului-fuior, subansamble specializate de mare randament şi robusteţe în exploatare, realizate în premieră industrială după proiecte şi tehnologii proprii. Noile brăzdare, care echipează semănătorile universale portabile-29 (S.U.P.-29), răspund astfel comandamentelor pentru care au fost gîndite, privitoare la respectarea densităţii optime la metrul pătrat şi a distanţei între rînduri la semănatul seminţelor de in fuior.

Finalizate sub semnul înfăptuirii neabătute a noii revoluţii agrare în ţara noastră, brăzdarele triple vor fi livrate în scurtă vreme trusturilor de mecanizare a agriculturii din ţară.

Cine vrea performanțe, nu poate ocoli specializarea

Filiala ieșeană a Institutului de cercetare științifică și inginerie tehnologică pentru mașini unelte „Titan". Șeful filialei: ing. Dinu Ailenei.

Putem vorbi de performanțe de nivel mondial în filiala ieșeană? O întrebare care nu surprinde. Ar fi surprins cu cîțiva ani în urmă, dar acum nu, întrebarea fiind obișnuită, pentru că fiecare dintre proiectanți și-o pune în permanență. Care ar fi primul răspuns în fapte (mașini unelte) la această întrebare? Sînt mai multe, dar convenim pentru început să semnalăm mașina de alezat carcase pentru cutia de viteză de la „Dacia 1300" și mașina de alezat biele — ambele cu o precizie de prelucrare de pînă la un micron (mașinile au fost realizate anul trecut). Firește, nu toate mașinile trebuie să aibă acest înalt grad de precizie, deoarece reperele pe care le prelucrează nu o cer. Colectivul filialei proiectează **mașini la temă,** cum se spune aici. Beneficiarul cere să i se proiecteze o anumită mașină indicînd parametrii de decizie a prelucrării, consumul de energie, gradul de fiabilitate etc. O comandă de acest fel se finalizează zilele acestea. Este vorba de mașini speciale pentru prelucrat diverse repere la uzinele de automobile din Pitești și Craiova.

Vizităm atelierul de prototipuri, unde găsim diferite mașini și agregate (în stadiu de execuție), caracterizate prin capacitatea de a fi adaptate ușor la prelucrarea mai multor repere — așa zisele agregate flexibile. Reprezintă și acestea o performanță de nivel mondial? Desigur. Numai că de data aceasta intrăm într-un alt domeniu al performanțelor — viteza de înnoire a producției, fără cheltuieli mari. Astfel de agregate corespund tocmai acestei tendințe mondiale.

Cum stăm cu consumul de energie? Prin utilizarea unor motoare cu puteri optime, se ating performanțele cerute. Dar fiabilitatea? În acest domeniu au fost și mai sînt probleme, datorate furnizorului de echipamente hidraulice — Întreprinderea „Balanța" Sibiu. De asemenea, nu s-ar putea spune că s-au obținut totdeauna rezultatele cele mai bune în comenzile numerice. În schimb, sînt rezultate bune în producția de automate programabile, foarte necesare în agregatele flexibile, menționate mai înainte.

Cum procedează proiectantul în această situație? Evident, cere furnizorului să-și îmbunătățească producția de echipament. Dar nu numai atît. Proiectantul a studiat diferite tipuri de componente, calitatea acestora și locul unde ar putea fi mai bine utilizate în structura mașinilor și agregatelor. Așa s-a observat că componentele de tipul sănii cu avans electromecanic, care au un grad de fiabilitate mai ridicat, sînt de preferat în locul celor cu avans hidraulic. Dar se poate renunța la acestea din urmă? Nu. Pentru prinderea unei piese, de exemplu, echipamentul hidraulic este absolut necesar.

În vederea realizării unor mașini bune, nu trebuie scăzută nici asistența tehnică a proiectanților, atît în atelierul propriu de prototipuri, cît și la unitatea producătoare, la I.M.A.M.U.S. Iași, de exemplu. În domeniul acesta, organizația de bază din filială (secretar, ing. Gh. Zăinescu) a luat inițiativa ca fiecare proiectant să acorde zilnic cel puțin trei ore de asistență tehnică și ori de cîte ori este nevoie, inclusiv în schimbul de noapte. Organizației de bază îi aparțin și alte inițiative, care au înlesnit drumul spre obținerea performanțelor amintite. Printre acestea trebuie să remarcăm **pregătirea proiectanților, deci documentarea lor înainte de a trece la proiectarea propriu-zisă.** (În paranteză fie spus, unii cercetători și proiectanți se cam plîng de lipsă de informații). Cei de aici ne răspund clar că dispun de tot ce le trebuie pentru a se documenta temeinic. Nu atît la filiala ieșeană, cît la sediul central al institutului din București. În strînsă legătură cu importanța care se acordă documentării (circa două luni, înainte de a se trece la proiectare) organizația de bază a hotărît să sporească ponderea cercetării aplicative, în vederea adoptării celor mai bune soluții constructive încă din faza de proiectare, eliminîndu-se astfel încercările în faza de prototip. Mai mult decît atît, **s-a trecut la specializarea proiectanților pe structuri de mașini și agregate.** Avantajele sînt cunoașterea mai aprofundată a acestor structuri și deci aplicarea celor mai bune soluții, ca să nu mai vorbim de creșterea productivității muncii proiectanților.

V. GHEORGHIU

CERCETAREA ȘTIINȚIFICĂ — PROMOTOR AL DEZVOLTĂRII INTENSIVE

Un plus de efort

(urmare din pag. 1)

cialiști a muncit și muncește mai bine, că a pus accentul pe realizarea ritmică a producției pentru export, pe înnoirea și creșterea calității sortimentelor destinate exportului.

Am subliniat însă, în general, pentru că la o analiză mai atentă a activității desfășurate și a rezultatelor obținute pînă acum, ies în evidență și unele neajunsuri și neîmpliniri. Să exemplificăm. Dacă la producția pentru exportul direct s-au înregistrat, așa cum am văzut, depășiri substanțiale, mai ales pe devize convertibile, **la exportul indirect s-au acumulat restanțe (îndeosebi la țesături) față de beneficiari (întreprinderi de confecții), restanțe care însumau, la 20 martie a.c., aproape 200 000 m.p.** „Din calculele făcute, preliminăm să recuperăm toate restanțele abia în cursul lunii aprilie a.c.", ne spunea ec. Virgil Vicol, directorul comercial al întreprinderii. De ce abia în cursul lunii aprilie cînd, printr-un plus de efort organizatoric, este posibil să se recupereze restanțele în acest trimestru? Spunem aceasta deoarece și livrarea firelor tip bumbac destinate exportului indirect n-a fost ritmică (la 1 martie a.c. restanțele depășeau 3 tone de fire), dar printr-o organizare superioară a activității acum restanțele au fost lichidate. Conducerea întreprinderii, întregul colectiv nu trebuie să uite că onorîndu-și la timp obligațiile contractuale față de beneficiari le creează acestora condiții pentru îndeplinirea sarcinilor de export prevăzute pe acest an.

De asemenea, comitetul de partid, consiliul oamenilor muncii au obligația să intervină cu mai multă insistență la întreprinderile de comerț exterior cu care lucrează (mai ales la „Confex" București), pentru a invita la diversele protocoale și specialiști de la „Țesătura". „De ani de zile lucrăm cu un număr redus de produse, întrucît tovarășii de la „Confex" nu sînt tehnologi și nu pot susține din punct de vedere tehnic produsele noi create. Dorința noastră e să participăm la întîlnirile organizate pentru a prezenta și susține partenerilor oferta de articole noi", ne-a declarat ing. Argentina Ciociu, șefa atelierului de proiectare. Cererea creatorilor poate fi îndeplinită dacă și conducerea Centralei industriei bumbacului Iași ar da o mînă de ajutor în această privință. Iată de ce credem că printr-o colaborare mai strînsă, o mobilizare a tuturor forțelor, neajunsurile semnalate pot și trebuie înlăturate, în așa fel încît să fie recuperate toate restanțele, iar planul la export să se îndeplinească ritmic și integral încă din acest prim trimestru al anului.

Conclavul generațiilor de artiste plastice

Înainte de a primi omagiul bărbaților, numeroase artiste plastice amatoare din Iași au ținut să întîmpine ziua de 8 Martie cu expoziții, unele ocazionale, în incinta locului de muncă, de pildă la Spitalul clinic nr. 3 (Diana Melinte, Marcela Frangopol, N. Constantin), altele în săli cu program organizat. Astfel, la Casa de cultură a sindicatelor avem retrospectiva Cameliei Gheorghe, iar la Galeriile „Flacăra Iașului" o colectivă la care participă nu mai puțin de 13 pictorițe de diferite generații și cenacluri.

PRIN EXPOZIȚII

Profesoara Camelia Gheorghe, aflată la a cincea personală, participantă la diferite saloane din țară și de peste hotare, preferă o pictură aflată sub zodia sănătoasei tradiții populare, în culori fruste, cu expresii directe, surprinzînd prin lipsa de cabotinism și a pozei de rutină. E un temperament ardent, transpus într-o paletă cu pasiuni mocnite și izbucniri viguroase. Camelia Gheorghe pictează fiecare pînză ca și cum ar face o nouă experiență de viață, fiecare lucrare însemnînd o nouă posibilitate de a cunoaște și a suferi pînă la încîntare. Pictorița pornește de fiecare dată de la o stare de uimire infantilă, urmată de exaltare romanțioasă în fața spațiului ce urmează a fi investigat. Culoarea sa e coaptă ca pîinea pe vatra țărănească, evocînd ceramica și scoarțele de acasă, anume găsită spre a omagia o mitologie solară proprie satului nostru (**Miorița, Pîinea, Domnul Ștefan, Colacul, Întoarcerea acasă, Florile cîmpului, Bătrînii, Primăvara**). Forța acestei picturi nu stă în sintaxa figurativului, schematizată ca și cum ar fi prestabilită, ci în decizia pastei, anume solicitată să se exprime direct.

Calitățile de economisire a mijloacelor și de refuzare a literaturizării temei sînt evidențiate și de cele două portrete, scrijelate parcă pe lemn vechi de nuc, prezente la colectiva de la „Flacăra Iașului". Alături de ele, florile Marinei Popovici, frumoase ca niște mirese sau peisajul generos metaforat al Tatianei Tomozei, într-o înhorbotare de reverie impresionistă, solicitînd în preajmă calmul romantismului preferat de Elena Donescu și virtuțile culorilor catifelate din paleta Luciei Chirica. În cu totul alt registru, născut din melancolia toamnelor blînde, pictează Zamfira Lazu, atentă la diapazonul temperamental, anturată de Evdochia Julien și Elena Scorțanu, timide încă și de aceea fredonînd frînturi din melodiile preferate. Ceva mai dezinvoltă ca de obicei, Magdalena Popescu pendulează între spontaneitatea cuceritoare a Anei Fira și cumpănirea lenta a Elenei Curelaru, obsedată încă de posibilitățile artei naive.

Proaspete și cu ambiții tinerești, Cristina Prisecaru-Caraculacu și Luiza Sbanțu aduc nerv și ritm în conclavul de pe simeze, lăsînd pe plan secundar pictogenia temei și acordînd prioritate conținutului ideatic, încît lucrările lor se detașează prin cutezanță și tocmai de aceea pun în valoare carnația trandafirilor galbeni, peisajul fantast realizat din silabe de lumină sau structurile florale încărcate de melancolii — adică artă figurativă a colegelor de spațiu expozițional.

AUREL LEON

„Studioul artelor"

Astăzi, la ora 17, va avea loc, la Biblioteca „Gh. Asachi", în organizarea acesteia, o nouă ediție a „Studioului artelor". Va fi inaugurat ciclul „Incursiuni în cultura și civilizația lumii" (Antichitatea-I). Participă lectorul dr. Doru Scărlătescu, lectorul Paula Balan, Adriana Severin, solistă a Operei Române, lectorul Melania Boțocan, muzeograful Stelian Juncu, grupul de teatru „Logos" al Facultății de filologie.

La zestrea edilitară a comunei Podu Iloaiei se adaugă și acest nou și modern bloc de locuințe cu spații comerciale la parter

Foto: S. LEONID

Curier juridic

Dumitru C. Sălăgianu, satul Cuza Vodă, comuna Popricani: Legea nr. 1 din 15 noiembrie 1985, privind autoconducerea, autogestiunea și autofinanțarea unităților administrativ-teritoriale, nu prevede un plafon maxim de vîrstă privind contribuția în muncă, referindu-se în mod general la „locuitorii apți de muncă din comune". În aceeași lege se stipulează că scutirea totală sau parțială de efectuarea contribuției în muncă pentru invalizi, bolnavi, și alte persoane aflate în situații deosebite, care nu pot efectua contribuția în muncă se poate aproba de adunările cetățenilor, la propunerea comitetelor sau birourilor executive ale consiliilor populare. La nivelul fiecărei unități administrativ-teritoriale s-au stabilit criterii privind cuantumul contribuției bănești. De asemenea, potrivit aceleiași legi (art. 32 al. 3), comitetele sau birourile executive ale consiliilor populare pot propune adunării cetățenilor ori, după caz, pot aproba scutirea totală sau parțială de plata contribuției ori înlesniri în plata acesteia, pentru unele categorii de persoane cum sînt invalizii sau alte persoane inapte de muncă.

Florica Blaga, str. Buridava nr. 4: Pentru problema care vă interesează vă indicăm să vă adresați Notariatului de stat județean Iași, care se află în actualul sediu al Tribunalului județean (parter).

Veronica Buinceanu, satul Valea Lupului, comuna Rediu: Dacă sînteți încadrată cu contract de muncă pe durată nedeterminată, beneficiați de alocație de stat pentru copii cu începere de la 1 al lunii următoare aceleia în care ați depus dosarul. La dosar trebuie să existe adeverința, emisă de unitatea în care a fost încadrat soțul dv., din care să rezulte că are contractul de muncă desfăcut și data pînă la care a beneficiat de alocație de stat. După reîncadrarea soțului, ca urmare a expirării pedepsei ce i s-a aplicat, pierdeți beneficiul alocației de stat, urmînd ca aceasta să fie primită de soțul dv., dar numai după împlinirea a 3 luni de la reîncadrarea sa cu contract de muncă pe durată nedeterminată, pentru următoarele 6 luni, aceasta fiind redusă cu 50 la sută.

Viorel Giosanu, satul Ulmi, comuna Belcești: În cazul în care vi se refuză acordarea drepturilor de transfer prevăzute de dispozițiile Legii nr. 57/1974, puteți sesiza comisia de judecată din cadrul unității în care sînteți încadrat, sau comisia de judecată pe lîngă care este afiliată unitatea, în cazul în care nu are comisie de judecată proprie. Drepturile sînt diferite, în funcție de natura transferului (în interes de serviciu sau la cerere). Conform dispozițiilor legale privind aplicarea formei de retribuire în acord global și a altor forme de retribuire specifice unor ramuri sau activități, în situația nerealizării producției sau neîndeplinirii obligațiilor de la locul de muncă, retribuția se diminuează în mod corespunzător, fără a se asigura venit garantat.

GH. TEODOROVICI
consilier juridic

Medalion

Biblioteca comunală Plugari a organizat un medalion literar dedicat lui Ion Creangă. Au vorbit profesorii de limba română și bibliotecarul, s-au audiat texte imprimate pe discuri, în interpretarea lui Mihail Sadoveanu („Amintiri din copilărie"), după care membri ai cercului de literatură s-au întrecut într-un atractiv concurs cu tema „Eroi îndrăgiți din opera lui Ion Creangă".

Prof. Ștefan Ciureanu

Premise ale eficienței sporite: creație, calitate, operativitate

La Cooperativa „Tehnica confecției"

De curînd, unul dintre atelierele de producție ale Cooperativei „Tehnica confecției" din Iași și-a concentrat într-un local complet reamenajat toate activitățile, începînd de la recepția materiei prime și pînă la controlul de calitate și expediția mărfii. La data raidului nostru în această unitate de confecții, ni s-a relatat pe larg despre eforturile deosebite ce se întreprind aici pentru ca una dintre comenzile pentru export, primite de cooperativă, să poată fi onorată integral pînă la sfîrșitul acestui trimestru. Organizarea ce schimburi prelungite, asigurarea asistenței tehnice suplimentare, prin detașarea unor specialiști din cadrul U.J.C.M., întreaga atmosferă de bună organizare și mobilizare a lucrătorilor de aici, în majoritate femei, demonstrează că **și meșteșugarii ieșeni pot și trebuie să contribuie mai mult la promovarea exportului.** În ce constă această producție, am putut vedea urmărind fluxul de fabricație, la finele căruia aflăm rochii pentru fetițe, de culori, modele și mărimi diferite. Aflăm că din cele 8 modele propuse partenerilor externi pentru contractare, 4 au fost acceptate și aparțin creatorilor cooperativei. Șeful atelierului de creație confecții, ing. Felicia Nogenbauer, remarca, pe bună dreptate, că „modelul vinde marfa". Este un adevăr verificat și în cazul confecțiilor amintite. Realizate din materiale cărora, într-un raft oarecare, nu le-ai acorda prea mare atenție, articolele pentru copii prin care acestea sînt superior valorificate atrag prin colorit, croială, broderiile aplicate etc. și cunosc o cerere în creștere la export. După aceeași deviză „modelul vinde marfa" se orientează toți lucrătorii din atelierul de creație al cooperativei. I-am găsit la lucru într-un sediu nou, din strada Bucșinescu, pregătind colecția de modele ce va fi prezentată comerțului la contractările din trimestrul al III-lea al anului în curs. Și aici ni se vorbește, mai ales, despre linia modei. Se poartă culori pastel, țesăturile ușoare, combinațiile din stofă cu alte materiale etc. Lucrătorii de aici știu însă că **cerințele modei trebuie întrunite în corelație directă cu valorificarea cît mai eficientă a materialelor repartizate cooperativei, ca și a altora, care prezintă riscul depășirii nivelului normat de stocuri.** Ing. Doina Ciubotaru, președintele cooperativei, ne-a vorbit despre aceste preocupări, regăsite mai ales în producția atelierelor de serie mică, unde se reproduc, de regulă, modelele create de grupa de lucrători și specialiști din atelierul menționat. Producția acestora este, de altfel, deja contractată cu întreprinderile comerciale, completînd și diversificînd marfa existentă în magazinele de confecții din rețeaua comercială. Este, desigur, o orientare bună, care asigură ritmicitate realizării planului cooperativei. Modelele create în atelierul de specialitate nu se regăsesc însă, din păcate, și în cele 56 de croitorii, care trebuie să asigure populației municipiului un volum de prestări echivalent cu peste 50 la sută din planul cooperativei. De ce, ne-am propus să răspundem cu un alt prilej. Acum putem doar adăuga că, dacă șefii unităților de croitorie ar manifesta mai multă preocupare, am găsi în toate unitățile confecții moderne, în serii mici sau în unicate. Ar fi un mod de a ieși în întîmpinarea clientului, de a scurta durata dintre comandă și execuția ei și, nu în ultimul rînd, o cale de realizare, lună de lună, a planului de către fiecare atelier de croitorie.

M. BUCUR

Creșterea iepurilor, o îndeletnicire bănoasă, utilă

(urmare din pag. 1)

cooperatoarele Viorica Neagu și Elena Roșu.

Pentru 1987 crescătorii de iepuri de la C.A.P. Aroneanu și-au propus sarcini și mai mari. Efectivul matcă va ajunge la 600 de capete. Se vor livra la fondul de stat 10 tone de carne. O parte din pielicele se va livra la fondul de stat. Dar cel mai mare număr de pielicele va fi prelucrat în cooperativa agricolă unde s-au pus bazele unui atelier de tăbăcit și de confecționat căciuli, gulere și chiar mantouri. Noua șefă de fermă, inginera Miluța Popa, ne-a precizat că de la crescătoria de iepuri se va obține un venit de circa un milion de lei, adică de peste două ori mai mult decît în anul trecut. Ne oprim aici cu relatarea noastră în speranța că, citind aceste rînduri, tot mai mulți vor fi acei care vor îmbrățișa această îndeletnicire.

N.R. De la conducerea Întreprinderii de stat „Avicola" ni s-a comunicat că întreprinderea dispune pentru unități și populație de 7 200 de iepuri matcă.

alb negru

■ **MULȚUMIRI.** În numele mai multor pensionari gălățeni care au vizitat municipiul nostru, Mihai Panait (str. Brîndușei nr. 13, cartier Țiglina III) ne roagă să facem cunoscut, prin intermediul ziarului, că au rămas cu toții plăcut impresionați de modul ireproșabil în care au fost serviți de casierele de la ghișeele pentru bilete din stația C.F.R. Iași-Nord. O facem cu plăcere, cu completarea că asemenea aprecieri elogioase am dori să primim la adresa tuturor casierilor din stațiile C.F.R. din județ. ■ **EXEMPLU.** Cetățeanul Constantin Loancă (str. V. Lupu nr. 138) ne scrie că, dovedind un înalt spirit gospodăresc și de economie, locatarii de la blocul A 1-T 1, în care locuiește și el, au renunțat la 73 de becuri, din cele 97 cîte existau pe casa scărilor de la imobilul respectiv, iar cele rămase le-au înlocuit cu altele, de puteri reduse, economisind, astfel, importante cantități de energie electrică. ■ **VITRINIERI.** Incitați de nota colaboratorului nostru C. Enea, publicată în rubrica trecută, despre vitrinierii de la I.C.S. mixtă Pașcani, care au cîștigat locul I la faza interjudețeană a concursului „Cel mai bun vitrinier", desfășurată la Botoșani, ne-au vizitat la redacție vitrinierii de la I.C.S.M.M.Ch. și I.C.S.T.I. din Iași. Au venit să ne spună că și ei au participat la respectivul concurs și că ambele echipaje ieșene au ocupat de asemenea locul I. Ne bucură spiritul de competiție care există între colectivele de vitrinieri din județul nostru și sperăm că toate trei echipajele ne vor reprezenta cu cinste și la faza națională de la Constanța. ■ **ASPECT.** Pe ușile tuturor cabinetelor medicale de la Dispensarul policlinic nr. 1 sînt fixate tăblițe prin care se indică specialitatea în care se acordă consultații și numele medicilor de serviciu. De la un timp, pe ușile unor cabinete nu se mai afișează numele medicilor de serviciu și nici avizierul din holul policlinicii nu se mai schimbă zilnic, așa cum ar trebui. Sînt aspecte care trebuie avute în vedere de conducerea instituției. **(Fl. Rotaru)** ■ **SCANDALAGIU.** Damian Dediu, din satul Iugani (comuna Mircești), fără nici o ocupație, a intrat în bufetul din localitate și, după ce a băut peste măsură, a făcut scandal și a lovit cîțiva consăteni. Timp de trei luni, va lipsi din sat. **(D. Păpușoiu)** ■ **ARESTATĂ.** A fost arestată Aneta Cozma Moraru, țesătoare la Întreprinderea „Țesătura". Ea se ocupa cu traficul de bijuterii din aur. În momentul arestării, a fost surprinsă cu bijuterii în greutate de 30 de grame.

DUMITRU HARIGA

SPORT • SPORT • SPORT • SPORT • SPORT

Ieri, în preliminariile Campionatului european de fotbal

România — Albania 5—1

Miercuri, pe stadionul „Steaua" din Capitală, în prezența a 20 000 spectatori, s-a disputat meciul dintre reprezentativele României și Albaniei, contînd pentru preliminariile Campionatului european de fotbal (grupa I). Superiori tehnic și tactic, fotbaliștii români au obținut o victorie clară, cu scorul de 5—1 (3—1), prin golurile înscrise de Pițurcă (min. 1), Boloni (min. 42), Hagi (min. 45, din lovitură de la 11 m), Belodedici (min. 54) și Bumbescu (min. 69). Oaspeții au redus din handicap prin Muca, în minutul 34.

Arbitrul portughez J. Rosa dos Santos a condus următoarele formații: **România:** Lung, — Iovan, Bumbescu, Belodedici, Ungureanu, Hagi, (din min. 67 Rednic), Stoica, Boloni, Klein (din min. 64 Mateuț), Lăcătuș, Pițurcă; **Albania:** Musta — Zmijani, Hodja, Taho (din min. 76 Ferko), Bilali (din min. 41 Omuri), Josa, Jera, Demollari, Kushta, Minga, Muca.

În clasamentul grupei, pe primul loc a trecut România — 4 puncte (golaveraj 9—2), urmată de Spania — 4 puncte (golaveraj 3—1), Austria — 2 puncte și Albania — zero puncte.

Următorul meci al echipei României se va disputa la 29 aprilie, pe teren propriu, în compania formației Spaniei.

(Agerpres)

SCRIMĂ

G. Atudorei—campion balcanic cu echipa

Săptămîna trecută s-au desfășurat la Zagreb (Iugoslavia) întrecerile din cadrul campionatelor balcanice de scrimă. Din lotul național a făcut parte și ieșeanul Gabriel Atudorei, care, printr-o evoluție deosebită, a contribuit la cucerirea titlului de campion balcanic la sabie de către echipa României (al doilea consecutiv obținut de sportivul ieșean), iar la individual s-a clasat al IV-lea (după „bronzul" de anul trecut).

Gabriel Atudorei, elev în clasa a XII-a la Liceul energetic, este component al C.S.Șc. Unirea—C.S.M. (director Gh. Tatu și, respectiv, președinte Fl. Popovici). Este pregătit de antrenorul Iulian Bițucă și, pentru calitățile sale deosebite, pentru seriozitatea în pregătire, a fost mereu în atenția selecționerilor, fiind cooptat în lotul național de seniori. După ocuparea locului III, cu echipa, la Turneul „Prietenia", anul acesta, sabrerul ieșean se pregătește acum să atace titlul de campion național de tineret, la individual.

CONSTANTIN SECU

Pe scurt

● Astăzi, pe stadionul „23 August", va avea loc întîlnirea amicală de fotbal dintre echipele Politehnica și Sport Club Bacău (div. A). Partida va începe la ora 16.

● La Voința, s-a desfășurat etapa județeană a concursului de șah dotat cu „Cupa Pionierul", la categoria de vîrstă 9—10 ani, organizat de Consiliul județean al Organizației pionierilor Iași, în colaborare cu inspectoratul școlar județean și C.J.E.F.S. Pe primele locuri s-au situat, în ordine: Cecilia Popistaș (Școala nr. 24), Petronela Ilașcu (Școala Miroslava); Ionela Grădinaru (Școala nr. 39) — în întrecerea fetelor; Adrian Frențescu (Școala nr. 3), Costel Iurașcu (Școala nr. 7) și Lucian Avădanei (Școala nr. 28) — la băieți.

● O bună participare la concursurile republicane „Cutezătorii", organizate de Consiliul Național al Organizației Pionierilor, au avut și pionierii de la casele ieșene ale pionierilor și șoimilor patriei. La cea de-a XVII-a ediție s-au remarcat echipajele școlilor nr. 9 și 23, „Arcașii lui Ștefan cel Mare" și respectiv „Zada". Primul a luat mențiune și distincția „Cortul de mătase" (acordată pentru o bună comportare în timpul expediției), iar al doilea — mențiune și distincția „Chemarea munților" (care se acordă pentru activități deosebite de ocrotire a naturii).

în 24 de ore

TELEVIZIUNE. 20 Telejurnal. 20,20 Columnele independenței (C). Emisiune-concurs dedicată aniversării a 110 ani de la cucerirea independenței de stat a României. Participă: reprezentativele județelor Alba, Călărași, Covasna și Teleorman. 21,40 Imagini din Bangladesh. 21,50 Telejurnal.

CINEMATOGRAFE. VICTORIA, orele 9; 11; 13; 15; 17; 19: Film din ciclul „Ecranizări celebre". **REPUBLICA,** orele 9; 14; 18: „Pe aripile vîntului". **COPOU,** orele 8,45; 10,50; 13; 15,10; 17,20; 19,30: Film din ciclul „Ecranizări celebre". **DACIA,** orele 9; 11; 13; 15; 17; 19: „Liceenii". **TINERETULUI,** orele 9; 11; 13; 15; 17: „Prințul fals"; ora 19: „Vis împlinit". **CASA SINDICATELOR,** orele 9; 11; 13; 15; 17; 19: „Șatra".

FILARMONICA „MOLDOVA", ora 19: Concert simfonic dirijat de Petre Sbârcea. Solist, Dorin Marc (contrabas).

TEATRUL NAȚIONAL, orele 16,30 și 19,30: „Groapa" spectacol prezentat de colectivul Teatrului dramatic din Galați.

TIMPUL PROBABIL. Vremea se va încălzi ușor. Cu totul izolat va ploua slab. Minimele: —4 și 0 grade; maximele: 5 și 11 grade.

Radar

Viteza excesivă și neadaptarea acesteia la condițiile concrete de deplasare reprezintă cauza principală a accidentelor rutiere comise din vina șoferilor. Insistăm asupra acestui aspect deoarece, deși în săptămîna care a trecut nu s-au înregistrat accidente grave, au avut totuși loc unele tamponări și alte evenimente care puteau să se sfîrșească cu victime. Astfel, C. Coșulea, conducînd autoturismul 2-IȘ-9852 pe strada Canta și nereducînd viteza pînă la limita evitării oricărui pericol, la trecerea pe lîngă o stație de tramvai a accidentat ușor pe minorul Adrian Dascălu, care a coborît, fără să se asigure, de pe refugiul de pietoni. Circulînd cu viteză în condiții meteorologice nefavorabile și pe un carosabil umed, Gh. Matei, din orașul Hîrlău, a pierdut, la o curbă din localitate, controlul volanului și și-a izbit mașina într-un pom, avariind-o. Și nu sînt singurele exemple, pentru că în acest interval agenții de circulație au depistat 360 de conducători auto circulînd prin localități cu viteză peste limita admisă de lege.

Alcoolul este o altă cauză majoră a accidentelor rutiere. Cu toate acestea, dovedind lipsă de discernămînt, de grijă pentru propria lor soartă, ca și pentru cea a celorlalți participanți la trafic, mulți șoferi se încumetă să urce la volan sub influența alcoolului. Astfel, după o urmărire spectaculoasă pe drumurile comunei Victoria, organele de miliție au reușit să-l oprească pe Gh. Cuzic, care conducea neregulamentar tractorul 41-IȘ-4594 (proprietatea I.E.E.L.I.F.). În urma analizelor efectuate, i s-a stabilit o alcoolemie de 1,5 grame la mie în sînge și 2,35 grame în urină. I se întocmește dosar de cercetare penală. Printre ceilalți șoferi descoperiți în această postură, deloc onorabilă, se numără C. Maftei (conducător auto la S.U.T. — T.A.G.C.M., care este la a treia abatere de acest gen), V. Foca (2-IȘ-5084), Gh. Broșteanu (1-IȘ-3104), Dorin Drugescu (1-IȘ-2017) ș.a. Lor, ca și celor care au fost găsiți conducînd autovehiculele cu defecțiuni tehnice (printre care C. Singepanu, șofer la A.E.I. Belcești; C. Bota, de la I.T.S.A.; M. Agape, de la A.E.I. Movileni, și N. Mandache și Adrian Chiran, conducători auto amatori), li s-au reținut permisele în vederea suspendării dreptului de a conduce pentru o perioadă cuprinsă între una și trei luni.

Ignorarea normelor de circulație rutieră, traversarea neatentă și prin locuri nepermise, deplasarea pe mijlocul carosabilului constituie, după cum este cunoscut, cauzele multora dintre accidentele produse în rîndul pietonilor. În cele șapte zile care au trecut de la precedenta rubrică, peste 700 de pietoni au devenit contravenienți. Din acest motiv, reluăm apelul nostru la prudență și la necesitatea respectării în orice situație a normelor de circulație pe drumurile publice.

H. DUMITRU
(date primite de la organele de miliție)

Plenara C. C. al P. C. R.

(urmare din pag. 1)

de cadre a partidului, corespunzător cerințelor și exigențelor actualei etape de dezvoltare a țării. Totodată, acestea asigură soluționarea cu maximă operativitate a propunerilor, sesizărilor și cererilor oamenilor muncii, în conformitate cu hotărîrile de partid și legile țării, stimulîndu-se o participare tot mai largă a maselor la conducerea treburilor societății, la dezvoltarea democrației muncitorești revoluționare în patria noastră.

Reafirmînd aderiunea deplină la politica externă a partidului și statului nostru, participanții la lucrările plenarei au subliniat, cu legitimă mîndrie patriotică, deosebita însemnătate și largul ecou al strălucitelor acțiuni și inițiative întreprinse pe arena internațională de secretarul general al partidului, președintele Republicii, tovarășul Nicolae Ceaușescu, personalitate proeminentă a vieții politice mondiale, a cărui întreagă activitate este închinată fără preget înfăptuirii dezarmării, instaurării unui climat de destindere, securitate, pace, înțelegere și cooperare, făuririi unei lumi mai bune și mai drepte, fără arme și fără războaie, în care toate popoarele să-și poată concentra eforturile creatoare dezvoltării lor libere, independente, pe calea progresului economic și social.

Comitetul Central a aprobat, în unanimitate, documentele supuse dezbaterii și a adoptat, în legătură cu acestea, o hotărîre, care se va da publicității.

În ceea ce privește problemele organizatorice înscrise pe ordinea de zi, plenara a aprobat:

— eliberarea tovarășului Miu Dobrescu din funcția de președinte al Colegiului Central de partid, în legătură cu trecerea sa în altă muncă;

— desemnarea tovarășului Nicolae Constantin pentru a fi ales de Colegiul Central de partid ca președinte al colegiului;

— eliberarea tovarășei Alexandrina Găinușe din funcția de membru al Comitetului Politic Executiv, în legătură cu trecerea sa în altă activitate;

— eliberarea tovarășului Iosif Banc din funcția de secretar al C.C. al P.C.R. și de membru al Comitetului Politic Executiv, la cererea sa, ca urmare a stării de sănătate și trecerea la pensie.

Tovarășul Iosif Banc a mulțumit cu căldură Comitetului Central, Comitetului Politic Executiv și în mod deosebit secretarului general al partidului, tovarășul Nicolae Ceaușescu, pentru încrederea și sprijinul nemijlocit de care s-a bucurat în munca sa de activist al partidului, în îndeplinirea sarcinilor ce i-au fost încredințate. Plenara a adresat mulțumiri tovarășului Iosif Banc pentru activitatea desfășurată în diferite sectoare, ca membru al conducerii partidului, pentru contribuția adusă la înfăptuirea politicii partidului și statului nostru și i-a urat multă sănătate.

În încheierea lucrărilor plenarei, a luat cuvîntul tovarășul **NICOLAE CEAUȘESCU**, secretar general al Partidului Comunist Român.

Cuvîntarea tovarășului Nicolae Ceaușescu, amplă și profundă analiză a direcțiilor principale de acțiune pentru îmbunătățirea în continuare a muncii în toate domeniile de activitate, pentru înfăptuirea în cele mai bune condiții a prevederilor planului pe 1987, a obiectivelor actualului cincinal, a hotărîrilor Congresului al XIII-lea al P.C.R., a fost urmărită cu viu interes, cu deplină aprobare și satisfacție, fiind subliniată, în repetate rînduri, cu îndelungi aplauze.

Desfășurată sub semnul unității depline a întregului partid în jurul conducerii sale, al secretarului general al partidului, plenara a dat glas voinței unanime a comuniștilor, a tuturor oamenilor muncii, a întregului popor de a acționa cu dăruire și abnegație, în spirit revoluționar, pentru transpunerea exemplară în viață a hotărîrilor adoptate, a orientărilor și indicațiilor tovarășului Nicolae Ceaușescu, pentru realizarea integrală a planului pe acest an, a prevederilor actualului cincinal, pentru înfăptuirea neabătută a programului de edificare a societății socialiste multilateral dezvoltate și înaintare a României spre comunism.

PE MERIDIANELE GLOBULUI

Schimb de mesaje între tovarășul Nicolae Ceaușescu și tovarășul Mihail Gorbaciov

MOSCOVA 25 (Agerpres)

Din partea tovarășului Nicolae Ceaușescu, secretar general al Partidului Comunist Român, președintele Republicii Socialiste România, au fost transmise tovarășului Mihail Gorbaciov, secretar general al C.C. al P.C.U.S., un cordial mesaj de prietenie, urări de sănătate și fericire, de noi succese pentru popoarele sovietice în edificarea socialismului și comunismului.

Mulțumind, tovarășul Mihail Gorbaciov a rugat să se transmită tovarășului Nicolae Ceaușescu cele mai calde salutări prietenești și urări de sănătate, fericire și prosperitate poporului român prieten, de noi succese în înfăptuirea hotărîrilor Congresului al XIII-lea al P.C.R.

Schimbul de mesaje a avut loc cu prilejul primirii de către tovarășul Mihail Gorbaciov a tovarășului Ioan Totu, membru supleant al Comitetului Politic Executiv al C. C. al P. C. R., ministrul afacerilor externe, și a celorlalți miniștri care au participat la ședința Comitetului miniștrilor afacerilor externe ai statelor participante la Tratatul de la Varșovia.

Pentru eliminarea din Europa a rachetelor cu rază medie de acțiune

BONN 25 (Agerpres)

Partidul Comunist German a cerut guvernului R. F. G. să-și aducă propria contribuție la realizarea unui acord privind eliminarea din Europa a rachetelor nucleare cu rază medie de acțiune și să renunțe la construirea de baze pentru acestea. În cadrul unei conferințe de presă, un membru al conducerii partidului a subliniat, totodată, necesitatea inițierii unui dialog cu R. D. Germană și R. S. Cehoslovacă privind crearea unei zone libere de arme chimice și a unui coridor denuclearizat în Europa centrală, așa cum au propus cele două țări — informează agenția A.D.N.

★

HELSINKI 25 (Agerpres)

Organizațiile regionale „Partizanii păcii din Finlanda" s-au pronunțat pentru realizarea unei înțelegeri între U.R.S.S. și S.U.A. privind rachetele cu rază medie de acțiune în Europa. În declarația adoptată la congresul anual, desfășurat în provincia Oulu, se subliniază necesitatea imperioasă a unei asemenea înțelegeri pentru păstrarea păcii, consolidarea securității și reducerea tensiunii pe continentul european. Documentul cere, de asemenea, interzicerea totală și imediată a experiențelor cu armele nucleare, ceea ce ar constitui un pas real pe calea asigurării unei lumi a păcii și a lichidării armamentului atomic de pe planeta noastră, transmite agenția T.A.S.S.

TELEX

■ **WASHINGTON**

Pentagonul a efectuat — în condiții apropiate de cele de luptă — o nouă testare a rachetelor de tip „Pershing-2", a anunțat un purtător de cuvînt militar, citat de agențiile T.A.S.S. și E.F.E. Aceste rachete cu rază medie de acțiune au fost lansate de pe rampe mobile aflate în zona Cape Canaveral, în direcția unor ținte, situate la sute de mile distanță, în Oceanul Atlantic.

■ **BRUXELLES**

Potrivit unui raport oficial dat publicității la Bruxelles, șomajul continuă să se agraveze în țările membre ale Pieței Comune. Numai în cele cinci mari țări ale comunității, șomajul afectează circa 12 milioane de persoane.

■ **BONN**

Un atentat cu bombe s-a produs în noaptea de luni spre marți în apropiere de cartierul general al armatei britanice de pe Rin, în localitatea vest-germană Moenchengladbach, în urma căruia peste 30 de persoane au fost rănite, anunță agențiile de presă. Atentatul a fost revendicat de organizația extremistă Armata Republicană Irlandeză (I.R.A.).

■ **LISABONA**

Potrivit unui raport oficial dat publicității la Lisabona, flagelul alcoolismului afectează pe fiecare al zecelea locuitor al Portugaliei, a cărei populație este de zece milioane de persoane. Raportul, citat de agenția E.F.E., afirmă că alcoolismul reprezintă cauza principală a deceselor în rîndul populației în vîrstă de 45—55 de ani.

■ **WASHINGTON**

Într-un interviu acordat rețelei de televiziune „N.B.C.", ministrul american al apărării, Caspar Weinberger, a relevat că 18 nave militare ale S.U.A. au primit ordin să se apropie de strîmtoarea Ormuz.

mica publicitate

FELICITĂRI

La a 18-a aniversare, părinții, fratele și bunicii urează dragului lor Valentin Cenușă sănătate și „La mulți ani!". (3757)

Cu ocazia aniversării zilei de naștere, Costel și Georgiana urează dragei lor Eugenia (Jenica) Loghin multă sănătate, fericire și un călduros „La mulți ani!" (3805)

Mămica și surioara, Ancuța, urează Irinei-Mihaela Airinei, cu ocazia împlinirii celor 6 primăveri, mulți ani fericiți. (3858)

Fiicele, ginerii și nepoții urează scumpei lor Elena Ursache din Oțeleni, la a 50-a aniversare, sănătate și un călduros „La mulți ani!" (3857)

ÎNCHIRIERI

Ofer cameră mobilată, cu intrare separată. Telefon 79366.

Ofer garsonieră mobilată la 2 (două) studenți(e). Telefon 78303. (3725)

Ofer cameră mobilată unei studente nefumătoare. Podu-Roș. Telefon 35588. (3735)

Primesc în gazdă, cu pensiune, student (ă). Telefon 77989. (3775)

Ofer cameră mobilată, decomandată, cu acces, zonă centrală. Telefon 30428. (37778)

Tineri căsătoriți, căutăm garsonieră sau apartament, mobilate. Telefon 79136. (3826)

Student, caut garsonieră. Telefon 34565. (3842)

Închiriez urgent apartament. Plata anticipat pe 1—2 ani. Telefon 76612. (3854)

Studenți căsătoriți căutăm apartament sau garsonieră (ne) mobilat, zonă centrală. Telefon 16851, între orele 19—21. (3870)

PIERDERI

Pierdut foaie de parcurs nr. 402848, eliberată de Întreprinderea de stat „Avicola" Iași, pe numele Primița Vasile. Se declară nulă. (3574)

Pierdut chitanțier înseriat de la 05429 pînă la 05478, eliberat de I.J.T.L. Iași pentru autofurgoneta 21—Iș—5846. Se declară nul.

Pierdut certificat de calificare, gradul II, seria D, nr. 7 666, eliberat de C.U.G. Iași pe numele Mihai Bulgariu. Îl declar nul. (3612)

Pierdut chitanțier cu regim special aparținînd unității de pionieri din Liteni — Bălcești. Îl declar nul. (3623)

Pierdut legitimație de invalizi de război, pe numele Vasile Gh. Nechita. O declar nulă. (3624)

Pierdut comandă alimente, eliberată de I.C.S. mixtă Pașcani pe numele Elisabeta Amariei. O declar nulă. (1207)

Pierdut ștampilă dreptunghiulară „I.C.S.L.F. Iași — Magazinul 104". O declar nulă. (1211)

Pierdut foi de parcurs cu nr. 0560602, 0560603, 0560604, 0560605, eliberate de O.G.A. Iași pe numele Ioan Hulub. Le declar nule. (3681)

Pierdut legitimație de acces la B.C.U. „M. Eminescu" pe numele Ovidiu Bojescu. O declar nulă. (3698)

Pierdut permis de vînător, eliberat de A.J.V.P.S. Iași, pe numele Costache Toader. Se declară nul. (3715)

Pierdut autorizație de funcționare la domiciliu, eliberată de Consiliul popular municipal Iași pe numele Elena Popa. O declar nulă. 3745)

Pierdut acte importante pe numele Sturzoiu Petre-Ludovic. Aducătorului ofer mare recompensă. Telefon 46031. (3801)

OFERTE DE SERVICII

Căutăm persoană, îngrijire copil de un an. Telefon 44451. (3611)

Ofer spațiu, masă și retribuție pentru îngrijirea a două bătrîne — cartier Tătărași. Telefoane 45010, 44688. (3607)

Angajăm femeie externă pentru îngrijire copil. Telefon 67556, după ora 16. (3642)

Caut femeie externă îngrijire a 2 copii. Telefon 43955. (3860)

DECESE

MARINICA Cipiniuc și Aneta Tofan, fiice, împreună cu familiile lor, anunță încetarea din viață a scumpei lor mame, ELENA CRISTINICI. Înmormîntarea are loc astăzi, 26 martie, la cimitirul din Bogdănești — Vaslui. (3847)

SOȚIA, copiii și nepoții anunță decesul, după o lungă și grea suferință, al dragului lor CONSTANTIN I. NECHIFOR. Înhumarea, simbătă, 28 martie, ora 12, la cimitirul din satul Pădureni, comuna Grajduri. (3816)

SAVETA, soție, Lică, fiu, și rudele apropiate anunță cu durere trecerea în neființă, după o scurtă și grea suferință, a dragului lor GHEORGHE (Gheorghiță) NANI, în etate de 70 de ani. Cortegiul funebru va pleca vineri, 27 martie, ora 13, de la biserica Sf. Constantin și Elena, spre cimitirul Sf. Vasile. Nu-l vom uita niciodată. (3817)

SOȚIA, copiii, nora și nepoții anunță cu durere stingerea din viață, după o lungă și necruțătoare suferință a scumpului lor soț, părinte și bunic, GHEORGHE CONDURACHE, 65 de ani, din satul Bobulești, comuna Ștefănești, județul Botoșani. Înmormîntarea, vineri, 27 martie, la cimitirul Sf. Treime — Păcurari. Nu-l vom uita niciodată.

ELENA, soție, Viorel, fiu, Mariana, noră, nepoatele și rudele apropiate anunță cu adîncă durere încetarea din viață a celui ce a fost VASILE GINGA, 55 de ani. Înmormîntarea, simbătă, 28 martie, la cimitirul din comuna Dobrovăț. Nu îl vom uita niciodată. (3863)

★

Tansa și Mircea Zmeu transmit prietenei Georgeta Horobeț-Gheorghiu sincere condoleanțe pentru pierderea tatălui. (3700)

Familia Mihai-Stejărel Tăraboanță transmite sincere condoleanțe familiei ing. Mircea Ursescu pentru pierderea suferită. (3702)

Mamaie, Petrinel și Manuel îți sînt alături acum, cînd bunul nostru tataie, Mihai Neculau, ne-a părăsit. Va rămîne mereu viu în amintirea noastră. (3703)

Colectivul sectorului cazare-cantine, T.A.G.C.M. Iași, transmite sincere condoleanțe colegului Vasile Cîmpeanu pentru pierderea suferită. (3779)

Colectivul Grădiniței nr. 18 cu orar prelungit transmite condoleanțe tovarășei directoare Maria Cipiniuc pentru pierderea mamei. (3789)

Colectivul laboratorului Polidin din cadrul Institutului „Cantacuzino" transmite sincere condoleanțe tovarășei Elena Zaharia pentru pierderea mamei. (3790)

Colegii de la biroul P.I.R., I.P.L. Iași, transmit sincere condoleanțe colegei Aurora Samsonescu pentru pierderea tatălui. (3793)

Colegii din serviciul administrativ, Întreprinderea metalurgică Iași, transmit condoleanțe familiei V. Rujel pentru pierderea mamei. (3795)

Colectivul Clinicii I medicale transmite sincere condoleanțe dr. Maria Stătescu pentru pierderea suferită. (3796)

Colectivul de oameni ai muncii din centrala Trustului antrepriză generală de construcții-montaj Iași este alături de colegul Vasile Cîmpeanu la greaua pierdere suferită prin decesul surorilor sale și transmite sincere condoleanțe familiei îndoliate.

Colectivul gestiunii 07, Întreprinderea de tricotaje „Moldova", este alături de merceolog Maria Agu la marea durere pricinuită de decesul mamei. Sincere condoleanțe familiei îndurerate. (3798)

Familiile Neculai și Toma Hristea regretă din suflet decesul dragului lor Gheorghiță Nani. (3818)

Colectivul secției tranșare de la I.I.C. Frigorifer este alături de colegul Ilie Căldăruș la durerea pricinuită de pierderea tatălui. Condoleanțe familiei.

Colectivul Centrului de recoltare a sîngelui este alături de Aurora Crudu la marea durere pricinuită de decesul mamei. Sincere condoleanțe familiei.

Oamenii muncii de la Consiliul popular Dobrovăț transmit condoleanțe tovarășei contabile Elena Ginga pentru pierderea soțului.

Colectivul Autobazei 3 Iași, secția revizii tehnice, exprimă întreaga compasiune colegului Constantin Cojocaru pentru pierderea mamei. (3864)

Colectivul de oameni ai muncii din cadrul secției de producție industrială a I.V.P.S. transmite tovarășului maistru Constantin Donici sincere condoleanțe pentru pierderea mamei și este alături de el în aceste clipe grele.

Colegii de serviciu din cadrul atelierului mecano-energetic al I.V.P.S. Iași împărtășește durerea colegului maistru Constantin Donici, pricinuită de pierderea mamei, transmițîndu-i sincere condoleanțe și sînt alături de el în aceste clipe grele.

Colectivul Școlii profesionale nr. 34 Iași este alături de colegul Iosif Tamaș la durerea pricinuită de decesul tatălui și transmite sincere condoleanțe familiei îndoliate.

Colectivul atelierului întreținere, secția turnătorie, I.P.A. Iași, este alături de colegul Dan Ursache la marea durere pricinuită de decesul tatălui și transmite sincere condoleanțe familiei îndoliate. (3853)

Redacția și administrația: strada Vasile Alecsandri nr 8 Redactor-șef, telefon 45105; administrația și publicitatea, telefon 34070, interior 248; serviciul tehnic de noapte, telefon 30776. Tipar: Întreprinderea poligrafică, str. 7 Noiembrie nr. 49, telefon 37060

Proletari din toate țările, uniți-vă!

Flacăra Iașului

Organ al Comitetului județean Iași al P.C.R. și al Consiliului popular județean

Anul XLIII — Nr. 12 581 | Vineri, 27 martie 1987 | 4 pagini — 50 bani

Cuvîntarea tovarășului Nicolae Ceaușescu

la Plenara C.C. al P.C.R.

Amplă și profundă analiză a direcțiilor principale de acțiune pentru îmbunătățirea muncii în toate domeniile de activitate

În încheierea lucrărilor Plenarei C.C. al P.C.R. din 24—25 martie a.c., tovarășul NICOLAE CEAUȘESCU, secretarul general al partidului, a rostit o magistrală cuvîntare, în care au fost analizate cu profunzimea ce-i este caracteristică direcțiile principale de acțiune pentru îmbunătățirea, în continuare, a muncii în toate domeniile de activitate, pentru înfăptuirea în cele mai bune condiții a prevederilor planului pe 1987, a obiectivelor actualului cincinal, a hotărîrilor Congresului al XIII-lea al partidului.

În cuvîntare se subliniază faptul că au existat unele greutăți la acest început de an, datorită condițiilor de iarnă, dar au fost și lipsuri în activitatea unor sectoare, din care cauză realizările din această perioadă nu sînt la nivelul planului și programelor prevăzute. **Avem asigurate, însă, toate condițiile materiale pentru recuperarea restanțelor, pentru îndeplinirea în bune condiții a planului și programelor pe acest an, consolidînd astfel realizările din primul an al cincinalului.** Sînt necesare măsuri hotărîte în toate sectoarele pentru asigurarea îndeplinirii neabătute a **producției fizice. Nu avem nevoie de producție marfă în general, care se poate obține ca valoare pe diferite căi, ci de realizarea producției fizice, deoarece numai aceasta,** sublinia secretarul general al partidului, **asigură condiții pentru dezvoltarea corespunzătoare a țării și înfăptuirea obiectivelor planului.** În această ordine de idei, în cuvîntare sînt subliniate și sarcinile ce revin industriei mici, care și ea trebuie să pună accentul pe îndeplinirea producției fizice, pe realizarea reală a serviciilor.

O importantă parte a cuvîntării a fost consacrată **asigurării bazei energetice.** Au fost analizate diferite aspecte concrete privind construirea de noi capacități energetice pe cărbune și repararea celor existente. **În acest an,** sublinia secretarul general al partidului, **nu există problemă mai importantă în dezvoltarea generală decît a rezolva problema energiei în mod hotărîtor.** Pînă în toamnă trebuie să fie puse în funcțiune centrale pe cărbune totalizînd 1 000 MW și trebuie asigurată repararea unor grupuri energetice care echivalează cu 1 500 MW putere instalată. În mod corespunzător, trebuie luate măsuri pentru realizarea producției planificate de petrol, cărbune, minereuri. **În momentul de față nu se mai pune problema energiei pentru îndeplinirea planului, ci buna funcționare a instalațiilor tehnologice.** În acest sens, s-a cerut organizațiilor de partid, conducerilor întreprinderilor să întărească ordinea și disciplina, să acționeze cu mai multă hotărîre pentru perfecționarea organizării producției și a muncii, pentru îndeplinirea programelor de modernizare.

O atenție deosebită, a subliniat tovarășul Nicolae Ceaușescu, **trebuie să dăm exportului, realizării la timp a tuturor contractelor în cele mai bune condiții de calitate și eficiență.** De asemenea, în cadrul comerțului exterior, o mare atenție trebuie acordată **colaborării internaționale, ca o necesitate pentru economia românească.** Este vorba despre dezvoltarea cooperării în producție, întărirea participării la realizarea programelor stabilite în cadrul C.A.E.R., specializarea în producție, participarea activă la programele de cercetare, de noi tehnologii. În același timp, trebuie în-

(continuare în pag. a 2-a)

I.T.P. PAȘCANI

Cu planul trimestrial la export îndeplinit

Colectivul de la Întreprinderea de tricotaje și perdele „Siretul" din Pașcani, unitate distinsă de două ori consecutiv cu înaltul titlu de „Erou al Muncii Socialiste", anunță că și-a onorat înainte de termen obligațiile înscrise în contractele încheiate cu partenerii de peste hotare pe primul trimestru al anului. Succesul a fost înregistrat ca urmare a preocupărilor susținute ale muncitorilor și specialiștilor de aici, orientate spre înnoirea și diversificarea producției, îmbunătățirea calității produselor, intensificarea procesului de perfecționare și modernizare a fluxurilor tehnologice.

Acționînd în continuare sub aceleași însemne ale angajării patriotice, colectivul pășcănean s-a angajat să furnizeze în plus la export, pînă la sfîrșitul lunii martie, produse în valoare de peste 13 milioane lei.

MODERNIZAREA PRODUCȚIEI — INIȚIATIVĂ, RĂSPUNDERE, EFICIENȚĂ

Începutul este bun, dar acțiunea trebuie continuată mai intens

La I.M.A.

În toate unitățile economice continuă să se desfășoare una dintre cele mai complexe acțiuni, inițiate de conducerea partidului, de secretarul său general, tovarășul **NICOLAE CEAUȘESCU,** în vederea dezvoltării intensive a economiei naționale: **perfecționarea organizării și modernizării producției.** Concepută în două etape, acțiunea a determinat elaborarea unui program special de măsuri și la nivelul **Întreprinderii mecanice pentru agricultură Iași,** în baza căruia au fost și sînt mobilizate importante rezerve de **creștere mai accentuată a producției și a productivității muncii, de diversificare și ridicare a nivelului tehnic și calitativ al produselor, de sporire a eficienței economice.**

Ca urmare a aplicării măsurilor preconizate, colectivul de muncă de aici a înregistrat și înregistrează succese meritorii. Indicatorii de plan pe anul trecut au fost îndepliniți și depășiți, iar **de la începutul anului 1987 sarcinile de plan se realizează conform prevederilor, în condițiile creșterii producției cu 10 milioane de lei față de 1986 și reducerii severe a cotelor de energie electrică alocată.** Prin aplicarea pe parcursul anului trecut a 11 măsuri de organizare superioară și modernizare a activității, din cele 31 planificate pentru ambele etape, **s-a obținut un spor de producție de 1,2 milioane de lei, o creștere a productivității muncii cu 4 400 de lei pe om al muncii și o diminuare a costurilor de producție cu aproape 1 milion de lei.**

De altfel, I.M.A. nu mai este unitatea de acum 4—5 ani. Construirea și punerea în funcțiune a unei noi hale de producție cu o suprafață de peste 2 000 m.p., introducerea unor noi tehnologii de fabricație, ridicarea calificării profesionale a lucrătorilor au determinat schimbări în ceea ce privește aspectul exterior și interior al întreprinderii, dar și în profilul acesteia. Se pune acum accentul pe **creșterea ponderii producției de piese de schimb și de aparatură electronică pentru tractoare și mașini agricole.** S-au asimilat, recent, mai multe repere de la combina C 12—C 14, reductoare pentru instalații de eliminare a gu-

IOAN ȘCHIOPU

(continuare în pag. a 2-a)

Pe primul plan în sectorul legumicol: acoperirea solariilor și desfășurarea plantărilor

Activitatea legumicultorilor este marcată în prezent de staruitoare eforturi pentru acoperirea solariilor destinate producerii legumelor timpurii și desfășurarea plantărilor. **Printre primii care au declanșat această importantă acțiune se află cooperatorii din Țigănași, Bălțați, Focuri, Răchiteni.** La C.A.P. Țigănași, pe suprafețele acoperite a și început plantarea verzii timpurii în cultură asociată. Inginera **Rodica Placinschi,** șefa de fermă, ne spunea că au fost luate toate măsurile pentru a se planta zilnic cel puțin 15 mii de fire, astfel încît, pe calea practicării culturilor asociate, să se asigure cultivarea integrală a terenului (aici urmează a fi cultivate în solarii 5 hectare cu tomate și cîte 2 hectare cu ardei și vinete).

Faptele legumicultorilor din Țigănași se constituie într-un semnal al necesității trecerii cu mult mai multă energie la acoperirea solariilor, la înființarea culturilor pe aceste terenuri în fiecare cooperativă agricolă cu sarcini de plan în acest sens. Fie că este vorba de suprafețe mai mari sau mai mici, peste tot este necesar să se acționeze cu maximă răspundere, cu spirit gospodăresc pentru realizarea programelor stabilite. Lucrătorii de la Întreprinderea pentru producerea legumelor de la Dancu, cei de la C.A.P. Ciurea au muncit mult, ziua și noaptea, pentru a pregăti un material săditor sănătos și viguros; iar aceste eforturi trebuie să se regăsească în producții mari de legume timpurii, așa cum a indicat tovarășul **NICOLAE CEAUȘESCU,** conducătorul partidului și statului nostru, la recenta Plenară a C.C. al P.C.R. De aceea, trebuie ca și la cooperativele agricole din Mircești, Bălș, Tg. Frumos, Coarnele Caprei, Fîntînele, Trifești, Victoria, Golăești, Grozești să fie impulsionate în aceste zile acțiunile la care ne referim, încît milioanele de răsaduri de varză, salată, tomate, ardei, vinete să-și continue în mod corespunzător creșterea și dezvoltarea în solariile amenajate în acest scop.

Pentru reducerea consumului de folie de polietilenă, în fiecare fermă să se practice acoperirea solariilor în caroiaj, cu grija ca modulele care delimitează perimetrul sectorului să nu rămînă descoperite. În același timp, pentru reducerea consumului de carburanți, transportul răsadurilor trebuie organizat exemplar prin utilizarea în toate cazurile a 3 remorci sau a 2 platforme la un tractor. I.P.L. Dancu și C.A.P. Ciurea asigură echipele de încărcători. Totodată, pentru siguranța dezvoltării normale a plantelor în solarii subliniem necesitatea luării unor măsuri suplimentare de combatere a efectelor eventualelor scăderi ale temperaturii atmosferice.

Cu mai mult spirit de inițiativă, cu experiența acumulată, legumicultorii din județul nostru, sub conducerea organelor și organizațiilor de partid, pot ridica activitatea din acest sector la cote calitativ superioare, sporindu-și astfel contribuția la buna aprovizionare a populației cu legume timpurii.

GH. POIANĂ

Alte noi blocuri de locuit capătă contur final în cartierul ieșean Păcurari
Foto: L. STRATULAT

Capnet

Lumea de... celuloid

Din inițiativa Întreprinderii cinematografice a județului Iași, în colaborare cu Comitetul municipal al U.T.C., de cîțiva ani, cinematograful „Tineretului" este gazda unui public a cărui dragoste pentru cea de-a șaptea artă este dublată — ca orice mare dragoste — de discernămînt, fapt pentru care, pe parcurs, publicul s-a selectat de la sine. Exigența cu care peliculele sînt, la rîndu-le, selectate vorbește despre competența organizatorilor acestui cerc de cultură cinematografică în a căror intenție stă, bineînțeles, contactul unui public cît mai larg cu mari capodopere ale genului.

S-au putut viziona aici, în ultimii ani, filme din producția românească și universală de dată mai recentă, precum și pelicule de referință din istoria cinematografică. Întîlnirile și reîntîlnirile — pentru cei mai în vîrstă — cu mari actori, cu mari regizori sînt un permanent izvor de înaltă și autentică bucurie spirituală, un continuu prilej de meditație oferit de marele ecran.

ALEXANDRA HASAN

(continuare în pag. a 2-a)

Ieri, a avut loc

Conferința Organizației orășenești de partid Pașcani

În climatul de susținută activitate creatoare desfășurată de întregul nostru popor în spiritul mobilizatoarelor teze, idei, orientări și indicații cuprinse în magistrala cuvîntare rostită de tovarășul **NICOLAE CEAUȘESCU** la Plenara C.C. al P.C.R. din 24—25 martie a.c., ieri a avut loc **Conferința Organizației orășenești de partid Pașcani.**

La lucrările conferinței a participat tovarășul **Neculai Ibănescu**, membru al C.C. al P.C.R., prim-secretar al Comitetului județean de partid Iași. Au luat parte, de asemenea, secretari și alți membri ai biroului Comitetului județean de partid, activiști de partid de la nivel județean, conducători de unități și instituții județene, reprezentanți ai organizațiilor de masă și obștești, invitați din rîndul activului de partid și al cadrelor de conducere din localitate, ziariști.

Conferința a dat o înaltă apreciere rolului determinant al tovarășului Nicolae Ceaușescu în elaborarea și înfăptuirea politicii interne și externe a partidului și statului nostru, în fundamentarea planurilor și programelor de dezvoltare economico-socială a țării, în organizarea și conducerea operei istorice de edificare a socialismului și comunismului pe pămîntul României. Participanții la conferință au exprimat sentimentele de profundă dragoste și recunoștință ale comuniștilor, ale tuturor oamenilor muncii pășcăneni față de secretarul general al partidului pentru sprijinul nemijlocit acordat în edificarea unui oraș modern cu o industrie tot mai puternică și o viață social-culturală înfloritoare.

Și în ultimii doi ani și jumătate, au arătat lucrările conferinței, orașul Pașcani a continuat să se dezvolte în ritm susținut, să obțină importante sporuri de producție atît în industrie, cît și în agricultură, în construcții, transporturi, în industria mică, în comerț și cooperație. Toate aceste succese au la bază activitatea politică și organizatorică desfășurată de Comitetul orășenesc de partid, de organele și organizațiile de partid din unități economice și instituții pentru mobilizarea comuniștilor, a tuturor oamenilor muncii la îndeplinirea ritmică a sarcinilor de plan, la mai buna valorificare a resurselor materiale și umane. Pe această bază, în perioada analizată, a fost obținută o producție marfă suplimentară de peste 156,2 milioane de lei, înregistrîndu-se, totodată, reducerea cheltuielilor totale și materiale la 1 000 de lei producție marfă. Și în primele două luni din acest an au fost obținute succese importante, planul producției industriale fiind îndeplinit în proporție de 103 la sută, cu o depășire de 24 milioane de lei. S-a reliefat aportul organizațiilor de partid din unitățile fruntașe, între care I.T.P., I.T.R.D., I.M.M.R., I.S.A.S. În aceeași perioadă, unitățile economice industriale și cooperatiste din Pașcani și-au sporit livrările de produse la export. Și unitățile agricole de pe raza orașului au obținut o serie de rezultate pozitive.

Pe seama unui volum de investiții ce însumează în ultimii doi ani și jumătate peste 480 milioane de lei, au intrat în circuitul productiv noi fonduri fixe, s-au dat în folosință 300 de apartamente, în primele două luni din 1987, planul la investiții fiind realizat în proporție de 123 la sută.

Sub conducerea Comitetului orășenesc de partid, Consiliul popular al orașului a mobilizat cu bune rezultate populația la acțiunile de gospodărire și înfrumusețare a orașului, la realizarea indicatorilor de plan în profil teritorial, fapt pentru care, în anii 1984 și 1985, orașul s-a situat printre fruntași în întrecerea socialistă pe țară.

Împliniri evidente s-au obținut și în viața spirituală a localității, amplificată de bogata activitate a instituțiilor de învățămînt și cultură, de manifestările desfășurate sub egida Festivalului național „Cîntarea României".

Darea de seamă și participanții la dezbateri au apreciat că rezultatele pozitive obținute sînt urmarea unei mai temeinice activități de partid, a perfecționării continue a muncii organizatorice și politico-educative.

În spirit revoluționar, de intransigență față de neajunsuri, lucrările conferinței au scos în evidență unele carențe din activitatea de partid, reflectate și în rezultatele economico-sociale obținute. Neîndeplinirea planului de export, indicele scăzut de utilizare a mașinilor și utilajelor, a fondului de timp, numărul mare de învoiri și absențe nemotivate, rezultatele slabe obținute de unele unități agricole, deficiențele din alte domenii, ca și o seamă de abateri de la normele eticii și echității socialiste, de la disciplina de partid, sînt aspecte ce ilustrează deficiențele manifestate în munca organelor și organizațiilor de partid. Realizarea ritmică a sarcinilor de plan, îndeosebi a producției pentru export, a indicatorilor de eficiență, încadrarea în normele de consum și costurile de producție trebuie să constituie, s-a arătat, preocupări de prim-ordin ale tuturor organelor și organizațiilor de partid. S-a cerut, de asemenea, să se desfășoare o mai susținută activitate politico-educativă, de dezvoltare a conștiinței noi, revoluționare, în rîndul comuniștilor, a tuturor oamenilor muncii. Trăgînd învățămintele necesare din aceste carențe, noile organe de partid alese trebuie să acționeze mai hotărît pentru perfecționarea întregii activități de partid, îmbunătățirea stilului și metodelor de muncă, promovarea pe scară mai largă a experienței înaintate.

Tovarășul Neculai Ibănescu, luînd cuvîntul în încheierea dezbaterilor, a subliniat principalele direcții și modalități de acțiune în viitor ale Comitetului orășenesc de partid, ale organelor și organizațiilor de partid din teritoriu, ale conducerilor colective din unități, în spiritul indicațiilor date de tovarășul Nicolae Ceaușescu la Plenara C.C. al P.C.R. din 24—25 martie a.c.

Conferința a adoptat o cuprinzătoare hotărîre privind perfecționarea întregii activități organizatorice și politico-educative.

La ultimul punct din ordinea de zi, conferința a ales noul Comitet orășenesc de partid și Comisia de revizie. În prima sa plenară, comitetul a ales biroul și secretariatul. Tovarășul Neculai Rățoi a fost ales prim-secretar al Comitetului orășenesc de partid, iar ca secretari au fost aleși tovarășii Vasile Pintilie, Valerica Vîrlan, Petronica Țuțu și Neculai Agavriloaie.

Într-o atmosferă de puternic entuziasm, participanții la conferință au **adoptat textul unei telegrame adresate C.C. al P.C.R., tovarășului NICOLAE CEAUȘESCU**, în care, printre altele, se spune :

„Participanții la Conferința orășenească de partid și prin ei toți oamenii muncii din orașul Pașcani vă asigură, mult iubite și stimate tovarășe secretar general, că organizația de partid va acționa în spirit revoluționar pentru înfăptuirea Programului partidului, a hotărîrilor Congresului al XIII-lea, a sarcinilor reieșite din cuvîntarea rostită la recenta Plenară a Comitetului Central, a hotărîrilor adoptate de Conferința orășenească, pentru a întîmpina cu rezultate remarcabile Conferința Națională a Partidului Comunist Român".

Începutul este bun

(urmare din pag. 1)

noiului de grajd ; noi elemente destinate instalațiilor de rodat și încercat motoare etc. „De asemenea, ne spunea ing. Ioan Țenu, directorul întreprinderii, s-a creat posibilitatea organizării unui flux tehnologic adecvat acestui profil, mașinile-unelte, de exemplu, au fost amplasate și continuă să fie amplasate pe grupe, în funcție de specificul lor, în așa fel încît să se aplice și să se extindă polideservirea".

Dar, dacă producția unității a crescut, atît din punct de vedere cantitativ, cît și calitativ și s-a diversificat, tot atît de adevărat este că **unele condiții tehnice și organizatorice de fabricație au rămas în urmă față de cerințele activității economice moderne.** Abia acum s-a introdus în sectorul de tratamente termice tehnologia de călire prin curenți de înaltă frecvență, abia acum s-au luat măsuri de formare mecanizată a pieselor de serie mare, abia în acest an vor începe cursurile de policalificare. Apoi, pentru anul în curs sînt prevăzute doar cîteva măsuri de perfecționare a organizării și modernizării producției, măsuri care, e adevărat, vor duce la un spor important de producție marfă. Numai că unele dintre aceste măsuri trebuia să fi fost aplicate deja (înlocuirea unor repere din materiale neferoase cu repere injectate din mase plastice, introducerea tehnologiei de sudare prin presiune în linie etc.), iar altele nici nu mai era necesar să fi fost consemnate în program (amplasarea rațională a mașinilor în noua capacitate, dotarea secției cu diverse agregate ș.a.).

Desigur, problemele modernizării sînt complexe și tocmai de aici necesitatea concepерii și aplicării unor noi **măsuri de fond**, în spiritul sarcinilor subliniate de tovarășul **NICOLAE CEAUȘESCU** în cuvîntarea rostită la Plenara C.C. al P.C.R. din 24—25 martie a.c., măsuri care să ridice performanțele producției, să ușureze munca oamenilor. Or, din acest punct de vedere, organizația de partid, conducerea întreprinderii mai au multe de făcut pentru ca, într-adevăr, I.M.A. să fie o unitate modernizată.

Lumea de... celuloid

(urmare din pag. 1)

În sala cinematografului „Tineretului" din Iași, săptămînă de săptămînă, în zile și la ore de-acum știute, mai multe generații de iubitori ai filmului își dau întîlnire într-o ambianță căreia aceleași gînduri, aceleași trăiri și emoții, aceleași gusturi îi sporesc intimitatea. Tinerii descoperă valori nebănuite încă de ei ale unei arte ce-și numără vîrsta în decenii și care, substanțial modernizată, surprinde fericit prin perenitatea clasicului. Actori care nu mai sînt în viață sau au trecut de mult pragul unei greu de acceptat, mai ales pentru ei, senectuți, regizori celebri și-au lăsat încrustate în celuloid nu doar numele pe un generic, ci înșiși viața. Filmele rămîn, populind cu lumea lor, multă vreme și de-acum înainte, lumea celor ce știu să și le facă buni prieteni. Iubirea pentru film, acea dragoste simplă și adevărată ce nu lasă o săptămînă fără măcar o vizionare, are nevoie, spuneam și de discernămînt. E o însușire care se cultivă, se educă, iar Ecran-clubul ieșean o face așa cum se cuvine.

De la Clubul C.F.R.

Conducerea Clubului C.F.R. (strada Ripa Galbenă) anunță că mai primește înscrieri pentru următoarele cercuri tehnico-aplicative și artistice :

— **balet pentru copii**, în vîrstă de 4—9 ani (sînt disponibile 11 locuri) ;

— **cine-foto**, alb-negru (5 locuri) ;

— **chitară**, acord italian (2 locuri) ;

— **legătorie cărți** (7 locuri).

Înscrierile pentru aceste cercuri se fac zilnic, între orele 8—17, la secretariatul clubului.

Relații suplimentare se pot obține la telefonul 36090, interior 2004.

„Drumuri de fum" din nou în librării

Cartea purtînd acest titlu și aparținînd prozatorului ieșean Corneliu Ștefanache, s-a bucurat de un frumos succes la critică și public. Răspunzînd numeroaselor solicitări, Editura „Junimea" a tipărit un supliment de tiraj la acest roman, care poate fi găsit în librăriile ieșene.

Ședința Cenaclului „Junimea"

La Casa Pogor va avea loc astăzi, la ora 17, ședința Cenaclului literar „Junimea". În cadrul acesteia vor citi Giuseppina Herțanu, Cristian Pohrib (poezie) și Traian Antal (proză).

Amplă și profundă analiză a direcțiilor principale de acțiune

(urmare din pag. 1)

tărîte relațiile cu țările socialiste care nu sînt în C.A.E.R., cu țările în curs de dezvoltare, cu țările capitaliste dezvoltate, participînd activ la diviziunea internațională a muncii, promovînd forme diverse de colaborare și insistînd mai mult pentru realizarea de contracte de lungă durată.

Un loc important în cuvîntare l-a ocupat îndeplinirea **planului de investiții.** Există unele rămîneri în urmă în acest domeniu, dar, sublinia secretarul general al partidului, **trebuie să folosim toate posibilitățile și mijloacele pentru ca prevederile să fie îndeplinite.** De asemenea, s-a pus problema **reducerii consumurilor materiale în activitatea de investiții.** Astfel, au fost anunțate măsuri noi privind reducerea consumului de ciment cu 20 la sută, de metal cu 16 la sută, de cabluri de 50 la sută.

În continuare, au fost analizate **situația stocurilor supranormative de materiale, ridicarea nivelului tehnic și calitativ al producției, creșterea productivității muncii, sporirea rentabilității,** subliniindu-se necesitatea de a se lua măsuri corespunzătoare pentru ca în toate aceste domenii de activitate să se obțină rezultate mai bune. **Cincinalul acesta, deci și anul acesta,** spunea secretarul general al partidului, **este hotărîtor pentru activitatea de înnoire a producției, de modernizare, de aplicare fermă a revoluției tehnico-științifice în toate domeniile.**

O mare atenție s-a acordat **problemelor specifice agriculturii,** care trebuie să realizeze, în acest an, o producție de 32 milioane de tone de cereale și producții corespunzătoare în legumicultură, viticultură, pomicultură și în celelalte sectoare. Datorită condițiilor climatice, există o anumită rămînere în urmă a lucrărilor agricole de primăvară. De aceea secretarul general al partidului a cerut **să se ia toate măsurile pentru a se reduce la maximum perioada executării lucrărilor.** Au fost, apoi, subliniate sarcinile ce revin unităților agricole pentru buna întreținere a culturilor, creșterea efectivelor în zootehnie, pentru îndeplinirea obiectivelor noii revoluții agrare. **Să pornim de la faptul că agricultura ocupă un loc foarte important în economia noastră națională,** remarca tovarășul Nicolae Ceaușescu, **că ea constituie factor hotărîtor pentru întreaga dezvoltare economico-socială a țării.**

Avînd în vedere realizările de anul trecut și prevederile pe acest an și pe întregul cincinal, conducătorul partidului și statului nostru a insistat asupra **perfecționării autoconducerii și autogestiunii, aplicării cu fermitate a principiilor noului mecanism economico-financiar.**

Trecînd la al doilea grup de probleme, cel al **activității organelor și organizațiilor de partid,** tovarășul Nicolae Ceaușescu a remarcat faptul că în anul 1986 65 la sută din noii membrii de partid sînt muncitori, 15 la sută țărani și aproape 20 la sută ingineri, economiști, cadre din cercetare, învățămînt și din alte sectoare. **Din noii membri de partid primiți anul trecut, 50 la sută sînt femei. Avem o compoziție bună socială și națională în partidul nostru,** s-a subliniat în cuvîntare, **compoziție care reflectă structura generală a poporului nostru.** Acum trebuie să punem pe primul plan creșterea și mai puternică a răspunderii comuniștilor, ridicarea nivelului lor de pregătire profesională, tehnică, științifică, ideologică și politică. De asemenea, trebuie să se acționeze, în continuare, pentru primirea în partid a celor mai buni oameni ai muncii, cu spirit revoluționar pus în serviciul socialismului, al patriei. Este necesar, mai sublinia tovarășul Nicolae Ceaușescu, să perfecționăm continuu activitatea organizațiilor și organelor de partid, pentru îndeplinirea planurilor economice, a programelor de modernizare în toate sectoarele de activitate. Totodată, trebuie dezvoltată **democrația internă de partid, critica și autocritica, să se aplice ferm prevederile statutului cu privire la desfășurarea vieții de partid, aceasta constituind un factor hotărîtor în creșterea rolului conducător al partidului, inclusiv în dezvoltarea generală a democrației muncitorești, revoluționare.** În acest context, au fost analizate, în continuare, problemele privind promovarea cadrelor, necesitatea trecerii cadrelor de la o muncă la alta, pentru pregătirea lor multilaterală.

Referitor la activitatea de rezolvare a propunerilor, sesizărilor, reclamațiilor și cererilor oamenilor muncii în 1986, secretarul general al partidului a apreciat că **numărul mare de oameni** (peste 1,5 milioane), **care s-au adresat organelor de partid și de stat constituie o expresie a încrederii în partid, în organele de partid și de stat, a faptului că oamenii muncii știu că are cine să soluționeze problemele.** În toate domeniile, s-a subliniat în cuvîntare, trebuie să folosim mai bine formele democratice, să dăm o expresie mai bogată activității „Tribunei democrației", care creează condiții ca masele largi să-și spună părerea asupra activității din diferite sectoare.

O parte a cuvîntării a fost consacrată activității internaționale a partidului, politicii externe a României — militantă activă pentru înfăptuirea dezarmării, în primul rînd a dezarmării nucleare, pentru asigurarea păcii în lume.

În încheiere, tovarășul Nicolae Ceaușescu și-a exprimat convingerea că **toate organele și organizațiile de partid, toți oamenii muncii vor acționa cu mai multă fermitate pentru îndeplinirea tuturor prevederilor din planul pe acest an și pe întregul cincinal, a programelor, a tuturor legilor, întîmpinînd cu rezultate importante Conferința Națională a partidului.**

La Bîrnova, în activitatea de preluare a laptelui de la gospodăriile populației

Neregulile semnalate trebuie eliminate imediat!

Printre stimulentele acordate crescătorilor de animale care livrează produse la fondul de stat se numără și asigurarea unor părți din furajele necesare. Mai mulți săteni din comuna Bîrnova reclamau, într-o scrisoare trimisă redacției, că achizitoarea Maria Mititelu primește cantități mai mari de tărițe decît cele înscrise în acte, vinde o parte din aceasta la preț de speculă, în vreme ce alți cetățeni, care au predat lapte la contract, nu au primit întreaga cantitate de furaj și de mălai (stimulent acordat crescătorilor de animale care livrează mai mult lapte). Semnatarii scrisorii mai semnalau că, în borderourile pentru plăți și furaje, sătenii apar cu cantități mult mai mici de lapte decît au predat în realitate.

La cele sesizate, Consiliul popular al comunei Bîrnova, căruia i-am trimis spre rezolvare scrisoarea, ne răspunde — sub semnătura tovarășelor Anica Ciobanu, primarul localității, și Lăcrămioara M. Macarie, secretara biroului executiv — că aspectele relatate nu se confirmă, că achizitoarea lucrează conștiincios. Fiind verificată, inopinat, de conducerea comunei de cea a întreprinderii tutelare, ea ar fi fost găsită de fiecare dată în regulă.

Care este adevărul? Pentru a-l afla, am cerut sprijinul organelor de ordine și, însoțiți de lt. M. Munteanu, de la biroul economic al Miliției municipiului, ne-am deplasat la Bîrnova.

La poarta achizitoarei M. Mititelu am ajuns la momentul potrivit. Spiridon Lascarache, gestionarul-delegat de la Întreprinderea pentru industrializarea laptelui, terminase tocmai de predat tărița adusă și se pregătea să plece. Cîntărim cei 24 de saci și constatăm în plus, față de cantitatea înscrisă pe bonul de predare, 100 kg de tărițe. „Mă grăbeam să plec de-acasă și n-am mai cîntărit", a încercat să se justifice achizitoarea. În actele ei de evidență primară remarcăm mare dezordine, iar stocul de furaje existent în magazie nu corespunde cu cantitățile din borderourile întocmite pe numele producătorilor, dar nesemnate de aceștia.

Discutăm și cu o parte dintre crescătorii care au predat, anul trecut, la contract, lapte de vacă (Elena Paiu, Elena și Natalia Manole, Leontina Butnaru, Lucreția Acatrinei, Gh. Zaharia, M. Rusu). Unii recunosc faptul că nu au primit întreaga cantitate de tărițe cuvenită pentru laptele predat, că mălaiul nu li s-a mai adus din luna iulie 1986 (gestionarul S. Lascarache afirmă însă că a predat la Bîrnova circa 80 la sută din făina necesară). Toți sînt însă nemulțumiți pentru că, la predarea laptelui, nu li s-a verificat, zilnic, densitatea și, periodic, unitățile de grăsime, iar în borderourile pentru plăți și furaje au fost trecuți cu cantități diminuate. („Cînd achizitoarea a verificat totuși, a spus că laptele adus are 3,5 unități de grăsime, dar, la recalculare, mi s-au scăzut cîte 30 de litri de lapte la fiecare sută predată", susține, de pildă, Lucreția Acatrinei. „Am două vaci cu lapte și abia am izbutit să predau 1 300 de litri de lapte, așa că nu pot pricepe cum de a reușit M. Mititelu să livreze o cantitate atît de mare de lapte de la o junincă, care a alăptat și vițelul. Oricine cunoaște că, în primele trei luni după fătare, se mulg numai două sfîrcuri, celelalte lăsîndu-se vițelului", este de părere Gh. Zaharia).

Greu de stabilit, acum, care este adevărul. Cert este însă că dacă M. Mititelu și-ar fi îndeplinit corect și permanent obligațiile de serviciu și ar fi verificat totdeauna densitatea și, cel puțin o dată la zece zile, unitățile de grăsime și le-ar fi trecut corect în fișele producătorilor, așa cum prevăd instrucțiunile, aceste discuții n-ar mai fi fost necesare. N-ar mai fi avut loc nici dacă achizitoarea ar fi fost controlată și îndrumată permanent de lucrătorii cu asemenea atribuții de la I.I.L., de conducerea comunei, așa cum se afirmă în răspunsul primit. Or, tovarășul Mircea Pădurariu, îndrumătorul de zonă, a recunoscut că, „uneori, la pontajele lunare, îmi ieșeau în plus cîte 50—60 de litri de lapte. Achizitoarea îmi spunea să-i trec la dînsa cantitatea respectivă, că s-o descurca ea". La primărie, tovarășa Anica Ciobanu s-a scuzat, cu seninătate: „Scrisoarea a fost verificată de tovarășul vicepreședinte C. Fosac. Ce ne-a spus el, aceea v-am răspuns și noi".

Tovarășii de la I.I.L. cu care am discutat (Veronica Crăciunescu, inginerul șef, Elisabeta Conescu, contabilul șef, Ioan Ioniță și Valentin Cornea, șefii compartimentelor achiziții, desfacere, transport și, respectiv, contractări, cu Adrian Cojocaru, șeful centrului zonal Iași) au încercat să ne convingă că activitatea de contractare și preluare a laptelui de la populație se desfășoară încă anevoios, cu mari neajunsuri pentru întreprindere. În plus, unii cetățeni, necinstiți, diluează laptele cu apă. Lucrătorii unității se străduie, în schimb, să-și îndeplinească cît mai corect obligațiile profesionale. De aceea, faptele prezentate de noi constituie o „palmă" pentru colectiv, pentru renumele unității. Cei vinovați vor fi sancționați cu toată fermitatea, sîntem asigurați. Nu ne îndoim că se va proceda întocmai (deja organele de miliție cercetează faptele Mariei Mititelu și ale lui Spiridon Lascarache). Abaterile acestora, nerespectarea strictă a normativelor de preluare și verificare a laptelui, ca și lipsa de control și îndrumare din partea celor investiți cu astfel de răspunderi, pot fi cazuri izolate. Ele favorizează însă apariția unor nemulțumiri în rîndul producătorilor, umbresc eforturile care se depun pe plan județean pentru sporirea efectivelor de animale din gospodăriile populației, pentru creșterea cantităților de produse livrate la fondul central de stat.

DIMITRIE CĂLĂRAȘI

Cu ochii cetățeanului

Sport • sport • sport

ATLETISM

Marius Ghilase—campion național

Moderna sală de atletism din Iași a găzduit, zilele trecute, **etapa finală a campionatului republican de sală pentru juniori la atletism,** categoria a III-a, la care au participat cei mai buni atleți juniori din țară. O comportare foarte bună a avut ieșeanul Marius Ghilase, care, în cadrul probei de sărituri în înălțime, a reușit să se claseze pe locul I, cu un rezultat bun, de 1,84 m, cucerind, astfel, titlul de campion național la categoria la care a concurat.

Marius Ghilase este elev în clasa a VIII-a A la Liceul „D. Cantemir" (clasă cu profil de atletism) și este legitimat la C.S.Șc. „Mihai Eminescu", de pregătirea lui ocupîndu-se prof. I. Gheorghică. Este un tînăr talentat, unul dintre atleții de reală perspectivă ai clubului ieșean.

La aceeași competiție s-au mai remarcat Lucian Țopîrnac — locul al V-lea la 50 m.p., și Călin Pîntea — locul al VII-lea la hexatlon.

CONSTANTIN SECU

FOTBAL, DIV C

Constructorul — Metalul Rădăuți 2—1 (1—1)

Duminică a început și returul campionatului diviziei C la fotbal. Într-un meci foarte important, Constructorul a întîlnit pe Metalul Rădăuți, de care a dispus cu scorul de 2—1. Golurile ieșenilor au fost înscrise de Onofrei, în min. 22 (dintr-o pasă excelentă a lui Codru) și min. 53 (printr-un vole surprinzător), oaspeții reușind singurul gol în min. 39, în urma unei lovituri libere, la o greșeală de plasament a „zidului" formației gazdă. Întreaga echipă, antrenată de prof. I. Marica, a jucat bine, remarcîndu-se Condurache (junior, nu are nici 17 ani împliniți), Codru și Cănănău, care s-a dovedit foarte sigur în apărare.

★

La juniori, **Constructorul — Metalul Rădăuți 3—0** (0—0).

GIMNASTICA

„Cupa Pionierul"

Duminică, în organizarea Consiliului județean al Organizației pionierilor, Inspectoratului școlar județean și C.J.E.F.S., s-a desfășurat, în sala Liceului nr. 7, **concursul de gimnastică dotat cu „Cupa Pionierul"**, la care au luat parte numeroși copii. În clasamentul final, pe primele locuri s-au situat, în ordine, echipele școlilor nr. 6 (pregătită de prof. Constantin Radu), nr. 7 (prof. Zinica Miron), Casei de copii Bucium (prof. Georgeta Popa) — la fete, iar în întrecerea **băieților,** primul loc a fost ocupat de echipa Școlii nr. 4 (prof. I. Sava). La individual, pe primele locuri s-au situat Roxana Asavetei și Gabriela Olaru (ambele, Școala nr. 6), Roxana Cozmescu (Școala nr. 7) — fete; I. Ciuntu, Liviu Andrese și D. Tapciuc (toți, de la Școala nr. 4). La sfîrșitul întrecerilor, organizatorii competiției au acordat cîștigătorilor numeroase premii și diplome.

Păsările

NOTE

Intrecînduse între ei, dar întrecîndu-se mai ales să ne arate cît de frumoase și folositoare pot fi păsările, 36 de crescători de găini, 32 de crescători de păsări de ornament, mulți alții care se ocupă de porumbei sau de alte păsări ne oferă, la Sala sporturilor, tradiționala expoziție anuală a aripatelor. Uimiți, încîntați, vizibil interesați, mii și mii de ieșeni — mici și mari — trec prin fața păsărilor, redescoperind, mulți, o lume devenită străină orășeanului; o lume de farmec, o lume a necuvîntătoarelor cu glas frumos, dar și cu... alte întrebuințări (unele mai prozaice, dar utile!).

De la perușii (cu sutele!) la gingașele turturele, de la păuni la bibilici, de la cinteze la ciudații porumbei „cap de maur", de la găinile miniaturale la cele de rase „grele", de la puii de o zi cîștigați de norocoși la tombolă la standul Întreprinderii avicole de stat, toate îndeamnă la meditație și cheamă la acțiune: meditație privind importanța păsărilor, acțiune pentru înmulțirea celor care să se ocupe de ele. Sigur, pentru cei care stau la bloc, totul se reduce la achiziționarea unui papagal; dar pentru cei — mulți — care dispun de condiții, de o curte, expoziția este îndemn la creșterea unor păsări folositoare, din rasele cele mai folositoare. Și au ce vedea și de unde alege...

Expoziția este deschisă pînă duminică. Mai este, așadar, timp să o vedem și să ne hotărîm. Căci, de fapt, păstrarea unui fond genetic valoros și diversificarea raselor folositoare din punct de vedere economic nu este numai treaba specialiștilor; cu puțină bunăvoință, mulți pot deveni specialiști, spre folosul lor și al altora.

P. CONSTANTIN

S-a deschis o nouă unitate de alimentație publică

Recent, la mezaninul blocului L6 din străpungerea Silvestru (lîngă Gara Iași-Nord), s-a deschis o nouă unitate de alimentație publică. Noul local, barul „Rarău", are un interior plăcut, atrăgător, numeroase locuri la mese. După cum ne spunea Valică Dinu, responsabilul unității, consumatorilor li se oferă aici o gamă largă de produse culinare (reci și calde), variate sortimente de băuturi, oferindu-li-se posibilitatea petrecerii unor clipe de destindere.

În 24 de ore

CINEMATOGRAFE. VICTORIA, orele 9; 11; 13; 15; 17; 19: Film din ciclul „Ecranizări celebre"; DACIA, orele 9; 11; 13; 15; 17; 19: „Liceenii"; TINERETULUI, orele 9; 11; 13; 15; 17; 19: „Prințul fals". PAȘCANI CASA DE CULTURĂ: „Alo, aterizează străbunica!"; CLUBUL C.F.R.: „Toate mi se întîmplă numai mie"; HÎRLĂU: Medalion „Kirk Douglas"; TG. FRUMOS: „Luptătorul cu sabia"; PODU ILOAIEI: „Căutătorii de aur"; HĂLĂUCEȘTI: Film din ciclul „Mari succese ale ecranului"; RĂDUCĂNENI: „Vînătorul de căprioare".

TEATRUL NAȚIONAL, ora 19: „Fluturi, fluturi".

FILARMONICA „MOLDOVA", ora 19: Concert simfonic dirijat de Petre Sbîrcea. Solist, Dorin Marc (contrabas).

TIMPUL PROBABIL. Vremea va continua să se încălzească ușor și va fi predominant închisă. Cerul va fi noros pînă la acoperit. Vîntul va sufla slab pînă la moderat, cu unele intensificări, din sectorul sudic. Minimele vor fi cuprinse între 0 grade și 6 grade, iar maximele între 9 și 17 grade. Local, se va semnala ceață dimineața.

PROGRAMUL Tv.: 27 MARTIE — 2 APRILIE a.c.

VINERI, 27 martie: 20,00 Telejurnal; 20,20 Viața economică; 20,30 Universul familiei; 20,45 Patrie, eternă frumusețe. Versuri și cîntece patriotice; 20,55 Cadran mondial; 21,10 Serial științific. Din tainele naturii; 21,35 Memoria documentelor. Țărănimea — importantă forță a progresului social; 21,50 Telejurnal.

SÎMBĂTĂ, 28 martie: 13,00 Telex; 13,05 La sfîrșit de săptămînă. Din sumar: Acorduri lirice; Gala desenului animat; Ani de vredniție, ani de rodnicie; Marile momente ale baletului; De la un instrument la altul; Cîntecul cuvintelor. Laudă verbului „a fi"; Farmecul muzicii; Telesport; Autograf muzical; 14,45 Săptămîna politică; 19,00 Telejurnal; 19,20 În fruntea țării, marele fiu al țării. Epoca Ceaușescu (C); 19,35 Cîntecul și poezia acestor ani eroici. Voința unanimă a României. Emisiune literar-muzical-coregrafică; 20,00 Teleenciclopedia; 20,30 Film artistic. „Ediție specială"; 21,50 Telejurnal; 22,00 Șlagăre pe portativ.

DUMINICĂ, 29 martie: 11,30 Telex; 11,35 Lumea copiilor. Telefilmoteca de ghiozdan. „Chemarea muntelui" — ultimul episod; 12,40 Din cununa cîntecului românesc; 13,00 Album duminical; Cu primăvara visele-nfloresc; Desene animate; Din frumusețile patriei; Teatru scurt; O scrisoare... pe note; Capodopere ale artei plastice românești; Deschideți larg fereastra primăverii... Telesport; Lumea minunată a filmului; Secvența telespectatorului; 14,50 Contemporanii noștri; 19,00 Telejurnal; 19,20 Țara mea azi; La școala educației revoluționare; 19,30 Cîntarea României; Anii luminoși ai studenției noastre; 21,15 Film artistic. „Ultimul bal"; 21,50 Telejurnal.

LUNI, 30 martie: 20,00 Telejurnal; 20,20 Orizont tehnico-științific; 20,40 Tezaur folcloric; 21,00 Roman foileton. „Mizerabilii". Episodul 3; 21,50 Telejurnal.

MARȚI, 31 martie: 20,00 Telejurnal; 20,20 Viața economică; 20,30 Teatru TV. „Siciliana" de Aurel Baranga; 21,50 Telejurnal.

MIERCURI, 1 aprilie: 20,00 Telejurnal; 20,20 Viața economică; 20,35 Patria în primăvară — versuri și cîntece; 20,45 Tribuna TV; Oamenii muncii — buni gospodari, buni conducători; 21,00 Film serial. „Norii negri"; 21,50 Telejurnal.

JOI, 2 aprilie: 20,00 Telejurnal; 20,15 Viața economică; 20,25 Imagini din R. P. Ungară; 20,45 Șlagăre orchestrale cu formația Electrecord; 20,55 — Controlul oamenilor muncii — expresie a democrației muncitorești-revoluționare; 21,10 — Mari actori, mari regizori. Anna Magnani; 21,50 Telejurnal.

Pe meridianele globului

Congresul Partidului Socialist Unificat din Mexic

CIUDAD DE MEXICO 26 (Agerpres)

La Ciudad de Mexico s-au deschis lucrările celui de-al III-lea Congres al Partidului Socialist Unificat din Mexic. Principalul punct pe ordinea de zi îl constituie fuzionarea P.S.U.M. cu alte patru organizații politice de stînga și crearea unui nou partid.

În cuvîntul de deschidere, secretarul general al C.C. al P.S.U.M., Pablo Gomez, a arătat că noul partid de stînga își propune drept țeluri socialismul și democrația, asigurarea deplinei independențe naționale.

Delegații la congres vor dezbate raportul C.C. al P.S.U.M., proiectul acordului de fuzionare, precum și programul și statutul viitorului partid de stînga.

Datoria externă a țărilor în curs de dezvoltare

WASHINGTON 26 (Agerpres)

Un raport dat publicității recent de Banca Mondială (B.I.R.D.) arată că, la începutul anului 1987, datoria externă a țărilor în curs de dezvoltare totaliza 1 035 miliarde dolari, față de nivelul, de 1 000 miliarde, considerat record, la mijlocul anului trecut. După cum informează agenția Taniug, în raport se relevă că în 1986 circa 29 miliarde dolari s-au scurs din țările în curs de dezvoltare spre creditorii lor din statele industrializate. Cu toate că anul trecut țările în curs de dezvoltare au plătit cu 5 miliarde dolari mai puțin sub formă de dobînzi decît în 1985, totalul acestora s-a ridicat la impresionanta sumă de 50 miliarde dolari.

vor plăti dobînzi mai mari decît suma pe care o primesc ca fond de asistență pentru dezvoltare.

★

ADDIS ABEBA 26 (Agerpres)

Țările africane au adoptat o poziție comună în legătură cu problema datoriei lor externe, informează agenția China Nouă, referindu-se la rezultatele recentei conferințe a miniștrilor comerțului din Africa desfășurată la Addis Abeba. Participanții au convenit să comunice țărilor creditoare că nu

Știri din R.P. Angola

■ Republica Populară Angola — unul din cele mai întinse state ale continentului african (1 246 700 kmp și circa 6 milioane locuitori) este angajată într-un amplu efort de lichidare a înapoierii economice moștenite de la vechile autorități coloniale și de trecere susținută la înfăptuirea unor adînci prefaceri social-economice și politice. Opera începută în acest sens imediat după obținerea independenței cuprinde naționalizarea principalelor sectoare ale economiei naționale, crearea de cooperative agricole de producție, iar în prezent stabilirea comandamentului creșterii producției, a eficienței și calității în toate sectoarele de activitate. Un loc aparte revine, în acest context, atît producției industriale, cît și celei agricole, dar și sectoarelor învățămîntului și sănătății.

Desigur, sectorul cel mai productiv al economiei naționale rămîne încă industria extractivă și îndeosebi industria petrolieră, care asigură aproximativ 90 la sută din devizele țării.

■ Ca și alte ramuri ale economiei naționale angoleze, industria lemnului a cunoscut o atenție specială și o dezvoltare accelerată. Anul trecut, unitățile prelucrătoare au furnizat pe piața externă o cantitate de peste 14 000 metri cubi de cherestea, depășind prevederile stabilite în plan cu aproximativ 4 000 metri cubi.

Se estimează ca, în perspectivă, producția de cherestea a țării să crească cu cel puțin 50 la sută.

TELEX

■ **GENEVA**

În perioada 6—26 martie, la Geneva și-a desfășurat activitatea grupul pentru armele nucleare cu rază medie de acțiune. Conducătorul delegației sovietice a declarat presei că activitatea acestui grup a fost prelungită în legătură cu posibilitatea ce s-a ivit pentru realizarea unui progres radical în soluționarea problemei rachetelor cu rază medie de acțiune în Europa pe baza formulei convenite la Reykjavik.

■ **MOSCOVA**

Joi dimineața, după încheierea programului zborului comun, a avut loc decuplarea navei automate de transport „Progress 28" de complexul orbital „Mir". Agenția TASS precizează că au fost îndeplinite toate lucrările prevăzute pentru perioada respectivă. Iuri Romanenko și Aleksandr Laveikin își continuă activitatea la bordul complexului orbital.

■ **PARIS**

La 30 de ani după semnarea Tratatului de la Roma prin care s-a instituit Piața comună, „Europa celor 12" este „o Europă a capitalului, a nedreptății, marcată de existența a 17 milioane de șomeri", a declarat presei, la Paris, Maxime Gremetz, membru al Biroului Politic, secretar al C.C. al Partidului Comunist Francez.

■ **PRETORIA**

Sute de locuitori din Soweto — suburbie a orașului Johannesburg — au participat la o demonstrație de protest împotriva transmutării cu forța a populației africane din centrele industriale în zonele mai îndepărtate ale țării. În ultimele zile, zeci de familii africane au fost astfel mutate de autoritățile rasiste, sub amenințarea cu arestarea, în regiuni mai puțin dezvoltate ale țării.

■ **LIMA**

Guvernul peruan a prelungit, la 25 martie, cu încă 60 de zile, starea de urgență în vigoare în capitala țării și portul Callao — s-a anunțat oficial la Lima. Hotărîrea a fost motivată de menținerea actelor de terorism și violență politică internă.

■ **MANILA**

În Filipine a fost creat un comitet guvernamental special însărcinat să acționeze împotriva consecințelor secetei neobișnuite care afectează întinse zone din țară.

■ **ROMA**

Peste 7 000 de medici italieni au participat la o demonstrație de protest împotriva nivelului înalt al șomajului în rîndul lucrătorilor în domeniul ocrotirii sănătății.

Carnet cultural

BEIJING. La Beijing a fost marcată cea de-a 75-a aniversare a Editurii „Zhongua", a doua casă editorială a Chinei.

De la înființarea ei la Shanghai, în 1912, editura a oferit cititorilor peste 9 000 titluri. După întemeierea, în 1949, a R. P. Chineze, „Zhonghua" a fost mutată la Beijing și a devenit editor pe plan național al literaturii clasice chineze. Profilul ei include, de asemenea, lucrări dedicate istoriei și filozofiei.

★

VIENA. La Viena s-a deschis festivalul cinematografic „Vienale-87". Pe parcursul celor două săptămîni cît va dura prestigioasa manifestare artistică, vor fi prezentate 60 de lung metraje și documentare din diferite țări.

După cum relatează agenția T.A.S.S., spre deosebire de alte festivaluri de acest tip, la Viena premiile nu vor fi decernate de un juriu, ci de spectatori.

★

PARIS. Zilele trecute și-a închis porțile la Paris o interesantă și originală expoziție de instrumente muzicale, dedicată compozitorului Maurice Ravel, de la a cărui dispariție se împlinește, anul acesta, o jumătate de secol. „Piesa de rezistență" a expoziției a constituit-o pianul dăruit marelui muzician francez de contemporanul său Saint-Saens.

mica publicitate

FELICITĂRI

Copiii, nurorile, ginerii și nepoții urează dragilor lor Maria și Neculai Curcudel, din Mironeasa, cu ocazia împlinirii vîrstelor de 60 de ani, multă sănătate și un călduros „La mulți ani !" alături de cei dragi. (3895)

Astăzi, fiul nostru Fănică împlinește 30 de ani. Părinții, Constantin și Georgeta Popa, precum și frații, Constantin și Petrică, îi urează sănătate, bucurii, fericire și tradiționalul „La mulți ani !". (3719)

Astăzi, 27 martie 1987, Cătălin Drănceanu prinde în buchetul gingaș al vieții a 18-a garoafă. Părinții, fratele, surorile și bunica îi urează din toată inima multă sănătate, numai bucurii și „La mulți ani !". (3869)

Soția, copiii, nora, ginerii și nepoții urează dragului lor Iosif Cazone, din comuna Mircești, cu ocazia împlinirii vîrstei de 60 de ani, multă sănătate și viață lungă alături de cei dragi. (3912)

Astăzi, dragul nostru soț și tată Toma Ioniță (Nea Tomiță) adaugă la buchetul vieții sale cei de al 53-lea fir de trandafir. Soția, fiica și ginerele îi urează multă sănătate și „La mulți ani !" (3896)

Nuța, soție, fiica, fiii, nurorile, ginerele și cei 8 nepoți urează dragului lor Milu Moraru, din Perieni, la împlinirea a 62 de ani, sănătate, bucurie și un călduros „La mulți ani !". (3875)

Luminița, fiică, Nelu, ginere, Tudor și Ioana, nepoți urează scumpei lor mame și bunici Elisabeta Damiana multă sănătate și un călduros „La mulți ani !". (3876)

La împlinirea celor 40 de ani, Pansela și Gheorghiță urează dragului lor Ionel Struluciuc mulți ani și multă sănătate. (3889)

DECESE

COPIII, nurorile, ginerele și nepoții anunță cu adîncă durere încetarea din viață a celui ce a fost CONSTANTIN AMUNTENCEI, 82 de ani, pensionar C.F.R. Cortegiul va pleca duminică, 29 martie, ora 13, din Pavilioanele C.F.R. Nicolina A. 8 spre cimitirul Sf. Vasile. (3915)

CECILIA, soție, Diamanta, mamă, împreună cu rudele apropiate anunță cu durere decesul fulgerător al scumpului lor dr. VASILE (Puiu) OIESCU, în etate de 56 de ani. Înmormîntarea, duminică, 29 martie, ora 13, la cimitirul Eternitatea, în a cărui capelă este depus corpul neînsuflețit. (3924)

VASILE Mandroiu din Pașcani anunță cu durere decesul camaradului său de război DUMITRU DAVIDOAIA, în vîrstă de 92 de ani. Înmormîntarea, sîmbătă, 28 martie, la cimitirul din Pașcani. (3879).

MARIA, soție, copiii, ginerii, nurorile, nepoții și strănepoții anunță cu durere decesul celui ce a fost un bun soț, tată, bunic și străbunic GHEORGHE NETCA, 92 de ani. Înmormîntarea, sîmbătă, 28 martie, ora 13, la cimitirul din satul Rediu Aldei, comuna Aroneanu. Lacrimi și flori pe tristul lui mormînt. (3917)

SOȚIA, copiii, mama, frații și rudele apropiate anunță moartea fulgerătoare, într-un tragic accident, a celui ce a fost MIHAIL CHISINGHER, în vîrstă de 39 de ani. Înmormîntarea, duminică, 29 martie 1987, la cimitirul Eternitatea din Hîrlău. (3920)

SOȚIA, copiii și nepoții anunță cu durere încetarea din viață a lui MARCU IGNAT. Înmormîntarea, sîmbătă, 28 martie, la cimitirul din Mosna. Regrete eterne. (3933)

SOȚIA, fiul, nora și nepoții anunță cu durere încetarea fulgerătoare din viață a dragului lor ing. MIRCEA IOAN, 64 de ani. Cortegiul funebru va pleca sîmbătă, 28 martie, ora 13, din str. Radu Vodă nr. 10, spre cimitirul Sf. Vasile. Lacrimi și flori pe tristul lui mormînt. (3921)

ELENA, fiică, Nicu, ginere, nepoții, Codrin și Ciprian, anunță moartea nepreținutei și iubitei lor mame și bunici FLORICA AMITROAIE. Înmormîntarea, sîmbătă, 28 martie, la cimitirul Pacea din Botoșani. Lacrimi și flori pentru sufletul ei bun. (3922)

NATALIA, soție, și rudele apropiate anunță cu durere decesul dragului lor GHEORGHE NICOLAU, om de rară delicatețe sufletească. Cortegiul funebru va pleca sîmbătă, 28 martie, ora 13, din strada Ciurchi bloc F4, spre cimitirul Eternitatea. (3938)

LIZUȚA Velincov, soră, cu întreaga familie, anunță decesul scumpei sale surori CORNELIA GHEORGHIU, fostă contabilă la Regionala C.F. Înhumarea va avea loc sîmbătă, 28 martie, ora 13, la cimitirul Eternitatea, în capela căruia este depusă defuncta. (3939)

RUXANDA, soție, Anastasia Ciubotaru și Armenia Sîrbu, fiice, Ion Rusu, Vasile Rusu și Viorel Burlacu, fii, Amalia Rusu, soră, împreună cu familiile lor, anunță cu mare durere încetarea din viață a scumpului lor GHEORGHE RUSU. Înmormîntarea, duminică, 29 martie la cimitirul din Ciurea. (3928)

ÎNDURERAȚI, Lucreția, soție, Nina, fiică, ginerele, nepoții și rudele apropiate anunță decesul scumpului lor ILIE TARNICERU. Înmormîntarea, duminică, 29 martie, la cimitirul din Țigănași. Lacrimi și flori pentru sufletul lui bun. (3942)

Familia Tagarcea este alături de familia Ginga în marea durere pricinuită de decesul neașteptat al celui ce a fost nenea Vasile. Nu-l vom uita niciodată !

Locatarii blocului din strada Socola 13, sc. C, regretă decesul bunului lor colocatar Gheorghe Nani și transmit sincere condoleanțe familiei îndoliate.

Colectivul atelierului de sculptură, secția a II-a, I.P.I. Iași, transmite sincere condoleanțe colegului Constantin Dănilă pentru pierderea suferită.

Conducerea unității și întregul colectiv de oameni ai muncii de la Spitalul pentru studenți și elevi, profund impresionați, regretă dispariția fulgerătoare a medicului radiolog dr. Vasile Oiescu, cadru deosebit de competent care, pînă în ultima clipă, a desfășurat o activitate plină de dăruire și consțiinciozitate pe tărîmul ocrotirii sănătății. Sincere condoleanțe familiei greu încercate.

Dispariția neașteptată a distinsului dr. Vasile Oiescu îndoliază inimile oamenilor muncii din dispensarele școlare ale Spitalului pentru studenți și elevi. Condoleanțe familiei.

Comitetul Filialei Iași a Societății de medicină veterinară regretă dispariția medicului veterinar Nicolae Vataman și transmite sincere condoleanțe familiei îndoliate. (3819)

Colectivul disciplinei fiziopatologie, I.M.F., este alături de Gheorghe Căldăruș în clipele grele pricinuite de pierderea tatălui, Ilie Căldăruș, și transmite sincere condoleanțe familiei. (3821)

Colectivul atelierului întreținere, secția utilaj tehnologic, I. M. „Nicolina", transmite sincere condoleanțe colegului Petru Pîrțac pentru pierderea suferită. (3831)

Colectivul biroului desfacere, Întreprinderea de tricotaje „Moldova", este alături de colega Mia Agu la marea durere pricinuită de pierderea mamei și-i transmite sincere condoleanțe. (3832)

Familia Mihai Ghiciuc transmite sincere condoleanțe familiilor Ilie și Gică Căldăruș pentru greaua pierdere suferită prin decesul scumpului lor tată. (3846)

Colegii de tură de la unitatea 2 frizerie transmit sincere condoleanțe Mariei Isachi pentru decesul mamei. (3833)

Colegii de tură de la unitatea 2 frizerie transmit sincere condoleanțe Elenei Fera pentru decesul tatălui. (3834)

Colectivul T.E.S.A. al Cooperativei „Sporul" Iași este alături de colega Lucica Florescu în momentele grele pricinuite de pierderea mamei. (3848)

Colectivul biroului plan, I.E.E.L.I.F. Iași, este alături de colegul Florin Mircea la pierderea tatălui și exprimă întreaga compasiune familiei. (3850)

Colectivul serviciului stomatologie, Spitalul pentru studenți și elevi Iași, își exprimă regretul profund pentru dispariția distinsului medic V. Oiescu și transmite sincere condoleanțe familiei. (3908)

Colectivul de frigotehniști de la Întreprinderea Industria Laptelui Iași este alături de colegul Florin Colța la pierderea prematură a mamei și transmite condoleanțe familiei. (3899)

Colectivul secției țesătorie, unitatea A, Întreprinderea „Țesătura", regretă dispariția fostului coleg ing. Mircea Ioan, om deosebit, și transmite sincere condoleanțe familiei îndoliate. (3887)

Colectivul atelierului de prototipuri, I.P.L. Iași, este alături de tovarășul Gheorghe Rusu în aceste clipe grele pricinuite de pierderea fratelui și-i transmite sincere condoleanțe. (3888)

Colectivul atelierului reparații utilaj greu, I.M.C. Iași, regretă profund dispariția fulgerătoare a colegului Traian Rusu și transmite sincere condoleanțe familiei. (3880)

Anișoara este alături de colega și prietena sa Mia Isachi la durerea pricinuită de pierderea mamei. (3883)

Colectivul secției medicină internă de la Spitalul pentru studenți și elevi regretă profund trecerea în neființă a celui ce a fost un model de om și de medic dr. Vasile (Puiu) Oiescu. Sincere condoleanțe familiei îndurerate. (3884)

Redacția și administrația : strada Vasile Alecsandri nr. 8. Redactor-șef, telefon 45105 ; administrația și publicitatea, telefon 34070, interior 248 ; serviciul tehnic de noapte, telefon 30776. Tipar : Întreprinderea poligrafică, str. 7 Noiembrie nr. 49, telefon 37060

Proletari din toate țările, uniți-vă!

Flacăra Iașului

Organ al Comitetului județean Iași al P.C.R. și al Consiliului popular județean

Anul XLIII — Nr. 12 582 | Sîmbătă, 28 martie 1987 | 4 pagini — 50 bani

Ieri a avut loc

Sesiunea Consiliului popular al județului Iași

ÎN DEZBATERE: industria mică și prestările de servicii

Sub semnul înaltelor exigențe formulate de tovarășul **NICOLAE CEAUȘESCU** la recenta Plenară a C.C. al P.C.R., al hotăririi oamenilor muncii ieșeni de a acționa cu consecvență revoluționară și dăruire patriotică pentru înfăptuirea neabătută a istoricelor hotărîri ale Congresului al XIII-lea al partidului, a complexelor sarcini economice și sociale care le revin pentru acest an și pentru întreg cincinalul 1986—1990, ieri au avut loc lucrările celei de-a XI-a sesiuni ordinare a Consiliului popular al județului Iași.

La sesiune au luat parte, ca invitați, deputați ieșeni în Marea Adunare Națională, activiști de partid, conducători de întreprinderi și instituții ieșene, cadre de specialitate, primarii localităților ieșene, ziariști.

Lucrările sesiunii au fost conduse, din însărcinarea prezidiului ales, de tovarășul **Neculai Ibănescu**, membru al C.C. al P.C.R., prim-secretar al Comitetului județean de partid, președintele comitetului executiv al Consiliului popular al județului Iași.

Sesiunea a luat în dezbatere proiectul de hotărîre privind sarcinile ce revin unităților județene și consiliilor populare municipal, orășenești și comunale, pentru dezvoltarea industriei mici și a prestărilor de servicii în anul 1987.

Raportul prezentat și participanții la dezbateri — deputați și invitați — au reliefat importantele realizări obținute de unitățile de profil, de organele locale ale puterii și administrației de stat, sub conducerea organelor și organizațiilor de partid, în perioada care a trecut din actualul cincinal în dezvoltarea industriei mici și a prestărilor de servicii către populație. S-a subliniat astfel că, utilizînd mai bine resursele de materii prime, materiale și de forță de muncă locale, dovedind un plus de preocupare și de inițiativă pentru dezvoltarea acestei însemnate activități economice și sociale, unitățile județene de profil și altele care au organizate, în subordinea lor, asemenea sectoare de activitate, precum și consiliile populare au încheiat anul 1986 și primele două luni din acest an cu rezultate bune, îndeplinindu-și și chiar depășindu-și substanțial principalii indicatori economico-financiari prevăzuți, cu efect favorabil în sporirea surselor de venituri la bugetele unităților administrativ-teritoriale.

Sesiunea a făcut în același timp o analiză profundă și exigentă a neajunsurilor care s-au manifestat în diferite unități și la unele consilii populare. S-a arătat că rezultatele obținute nu sînt pe măsura resurselor de materii prime, materiale și de forță de muncă, a tradițiilor meșteșugărești și artizanale existente în județul nostru. Ritmul de dezvoltare a industriei mici și a prestărilor de servicii, s-a subliniat, este încă lent, mult mai mic (16,1 la sută, în anul 1986) față de cel prevăzut pentru întreaga perioadă 1986—1990. Dacă s-ar fi acționat mai organizat, cu mai multă responsabilitate și implicare, dacă toate comitetele și birourile executive ale consiliilor populare municipal, orășenești și comunale, conducerile unităților de profil, deputații ar fi făcut tot ce depinde de ei pentru deplina și rațională utilizare a resurselor, pentru valorificarea capacităților creatoare ale colectivelor de oameni ai muncii din acest sector de activitate, altele ar fi fost acum rezultatele.

Lucrările sesiunii au evidențiat căile și modalitățile concrete de acțiune pentru perioada imediat următoare, pentru finalizarea tuturor obiectivelor de investiții prevăzute a se realiza în acest sector de activitate, pentru sporirea volumului producției, în special al

(continuare în pag. a 2-a)

DIN SUCCESELE ANULUI TRECUT:

- **Volumul producției marfă industriale a fost realizat în proporție de 107,1 la sută (înregistrîndu-se depășiri în toate sectoarele de activitate);**
- **Pe această bază, livrările de mărfuri la fondul pieței au fost mai mari cu 8,1 procente față de plan;**
- **Productivitatea muncii realizată a depășit cu 10,7 la sută prevederile planului;**
- **Au fost înființate 204 noi unități de producție și prestări de servicii către populație.**

DIN PREVEDERILE PLANULUI PE ACEST AN:

- **Producția de industrie mică va spori cu 6 la sută față de cea obținută în anul 1986;**
- **Livrările de mărfuri la fondul pieței vor crește cu 3,5 procente față de aceeași perioadă;**
- **Volumul prestărilor de servicii va fi mai mare cu 7 la sută;**
- **Pentru dezvoltarea acestui sector de activitate sînt prevăzute însemnate lucrări de investiții (însumînd peste 100 de milioane de lei).**

Sub semnul împlinirii a 25 de ani de la încheierea cooperativizării agriculturii

Sămînța de cartofi a fost pusă la încolțit

Cooperatorii din ferma condusă de inginera Elena Slătineanu de la C.A.P. Movileni au de plantat cu cartofi în această primăvară 55 de hectare dintre care două hectare cu cartofi extratimpurii. Sămînța pentru cartofii extratimpurii a fost pusă la încolțit. Se acționează intens și la sortarea semințelor de cartofi de toamnă. Celelalte forțe sînt mobilizate la împrăștierea îngrășămintelor naturale pe suprafețele destinate acestei culturi cărate în cîmp încă din toamna anului trecut. Cu 12 atelaje se continuă transportul gunoiului la marginea tarlalelor care vor fi însămînțate cu culturi furajere.

Pe porțiunile zvîntate

Mecanizatorii din secția condusă de Dumitru Vîrlan care servește Asociația economică intercooperatistă pentru creșterea vacilor de lapte din Rediu au ieșit cu toate agregatele în cîmp. După cum ne spunea tov. Alexandru Stoica, directorul unității, pe unele porțiuni zvîntate s-a trecut la pregătirea patului germinativ, lucrare încredințată mecanizatorilor Neculai Lupașcu și Octav Scurtu. Pînă acum de această lucrare a beneficiat o parte din suprafața de 25 de hectare care va fi însămînțată cu mazăre.

Au încheiat tăierile de rodire

Lucrătorii din ferma de la Vămășoaia a I.A.S. Bucium sînt hotărîți să obțină și în acest an o recoltă bogată de fructe. Folosind la maximum timpul bun de lucru și acordînd o atenție deosebită calității lucrărilor, ei au reușit să încheie tăierile de rodire pe întreaga suprafață de 141 de hectare de livadă. Totodată au fost cărate și crengile rezultate de la tăieri. Inginerul Neculai Ghiniță, șeful fermei, ne-a precizat că pomicultorii de aici sînt bine pregătiți și pentru declanșarea celorlalte lucrări de sezon.

Vremea este favorabilă lucrărilor agricole în cîmp. Zeci de cooperatori din Lețcani participă zilnic la sortarea cartofilor de sămînță pentru a termina grabnic lucrarea

În spiritul sarcinilor subliniate de tovarășul Nicolae Ceaușescu

Sporirea producției fizice, printr-o mai bună funcționare a instalațiilor

Mecanicii din echipa de întreținere a secției bobinat-tricotat de la Întreprinderea de tricotaje „Moldova" au făcut să sporească mult calitatea tricoturilor printr-o nouă inovație: trecerea firului printr-un dispozitiv de curățare-parafinare, care-i reduce substanțial numărul de ruperi. În imagine, Valentina Glisă, bobinatoare fruntașă, lucrînd la una din aceste mașini „IMATEX"

Foto: L. STRATULAT

Una din ideile forță care se desprinde din multitudinea de idei cuprinse în magistrala cuvîntare rostită de secretarul general al partidului la recenta Plenară a C.C. al P.C.R. se referă la **necesitatea realizării ritmice a planului producției fizice la toate sortimentele. „Consider că este necesar ca toate ministerele, centralele, întreprinderile, toate județele,** sublinia tovarășul **NICOLAE CEAUȘESCU, să ia măsuri hotărîte ca, încă din luna martie, să asigurăm îndeplinirea neabătută a producției fizice — aceasta fiind hotărîtoare pentru realizarea planului, pentru desfășurarea în bune condiții a întregii activități".**

Cum s-a acționat și se acționează la **Întreprinderea metalurgică** pentru realizarea producției fizice planificate, pentru recuperarea rămînerilor în urmă din perioada de iarnă? De la început trebuie evidențiat faptul că metalurgiștii ieșeni, în întreaga lor activitate, pun un accent deosebit pe urmărirea și îndeplinirea producției fizice. Zilnic, se întocmește și se cunoaște situația exactă a realizării principalelor sortimente obținute pe parcursul celor trei schimburi de lucru. Ni **s-a precizat că, în luna martie, s-a lucrat mai organizat, cu mai mult spor, în comparație cu primele două luni. „La trei din cinci sortimente de bază, vom îndeplini planul pe martie, iar pe total trimestru ne rămîn de recuperat restanțe la trei sortimente", ne spunea ing. Adrian Teodoriu, șeful serviciului producție. Mai exact, pe parcursul acestei luni s-au recuperat, concomitent cu realizarea planului, și o serie de restanțe la profile (la acest sortiment se va depăși producția lunii martie cu peste 150 de tone), iar planul la utilaje metalurgice și la produse pentru industria electrotehnică se înfăptuiește în mod ritmic, la cotele planificate. Pe luna martie a sporit și producția pentru export îndeosebi la profile, unde pînă în ziua de 25 depășirea era de 2,5 la sută.**

LA ÎNTREPRINDEREA METALURGICĂ

O situație necorespunzătoare se înregistrează însă la producția de țevi de diferite dimensiuni. Aici s-au acumulat restanțe importante și aceasta mai ales **datorită neasigurării ritmicității în aprovizionarea cu bandă laminată de la C.S. Galați.** Comitetul de partid, conducerea întreprinderii ieșene au inițiat noi măsuri de îmbunătățire a aprovizionării pentru perioada următoare a anului. „În prezent, un impiegat de mișcare coordonează în permanență activitatea de urgentare a sosirii vagoanelor cu bandă laminată încărcate la Galați, cu destinația Iași. De asemenea, urmărim zilnic, de la încărcarea în vagoane, structura livrărilor de bandă pentru a pregăti din timp liniile de fabricație", ne-a declarat tovarășul Vasile Barb, secretarul comitetului de partid. Dar sînt necesare noi măsuri pentru o mai bună organizare a muncii, îndeosebi în privința **funcționării corespunzătoare, la parametrii stabiliți, a tuturor instalațiilor din dotare, întări-**

IOAN ȘCHIOPU

(continuare în pag. a 3-a)

Capnet

Picătura și șuvoiul

Apelul de a economisi apa potabilă nu mai trebuie, credem, argumentat. Ne-a fost adresat din nou, tuturor, și prin coloanele ziarului, de către cei ce depun eforturi tot mai mari pentru a asigura apa atît de necesară satisfacerii nevoilor de consum industrial și casnic. Am fost astfel informați de către G.I.G.C.L. că se vor organiza controale sistematice la toți abonații și că se vor lua măsurile cuvenite împotriva risipitorilor. Așa se și cuvine.

Iată însă că mai mulți cititori ai ziarului nostru, recepționînd mesajul, ne semnalează că o mare risipă de apă se produce și prin spargerea unor conducte de alimentare cu

M. BUCUR

(continuare în pag. a 2-a)

VIAȚA CULTURALĂ

Etapa județeană a Festivalului național „Cîntarea României"

Astăzi începe etapa județeană a Festivalului național „Cîntarea României", care va urmări, timp de mai multe zile, întrecerea celor mai bune formații, celor mai valoroși artiști amatori și creatori. Astăzi și mîine, centrul de concurs este orașul Pașcani; de luni, întrecerile se vor desfășura la Iași (30, 31 martie, 1 și 2 aprilie la Casa tineretului, începînd de la ora 9,30, la genurile montaj muzical-literar, teatru, folk și muzică ușoară; 3, 4 și 7 aprilie în sala mică a Filarmonicii, se vor prezenta corurile, grupurile corale și grupurile vocale), iar apoi la Hîrlău și Tîrgu Frumos.

Etapa municipală a festivalului

Un marcant progres față de ediția anterioară

De puține zile s-a încheiat etapa municipală a Festivalului național „Cîntarea României", etapă care a constituit un succes al mișcării artistice de amatori ieșene. Spre a sublinia cîteva concluzii referitoare la proba artistică (după cum se știe, există și probele politico-ideologică și de creație tehnico-științifică), am purtat o discuție cu prof. **Victorița Andrieș**, președintele Comitetului municipal de cultură și educație socialistă.

— În privința probei artistice, spunea interlocutoarea, trebuie să subliniem că, din punct de vedere calitativ, actuala fază municipală a relevat un plus de interes și răspundere față de conținutul și acuratețea spectacolelor, de mesajul lor educativ, de nivelul interpretativ. În genere, formațiile și interpreții individuali s-au prezentat cu repertorii adecvate. S-a observat, de asemenea, un accentuat caracter competitiv, numeroase formații fiind foarte bune și cu o deosebită ținută scenică. În acest sens aș remarca: brigăzile artistice de la I.P.M.P., Direcția județeană P.Tc., C.F.S., I.C.S.M.A., grupurile de satiră și umor de la Întreprinderea de antibiotice și Leagănul de copii, montajele muzical-literare de la I.M.A.M.U.S., Cooperativa „Mioriță" și I.C.S.M.A., spectacolul de muzică și poezie al I.C.S.M.A., formațiile de teatru de la Spitalul județean și Regionala de căi ferate, precum și formația de teatru de păpuși de la Casa de cultură a municipiului, formațiile de muzică ușoară „Studio", „Clasic-20", „Paralela 45" ale Casei de cultură a municipiului și cea de la C.F.S., mulți soliști de muzică ușoară de la Școala populară de artă, corurile de la Regionala de căi ferate, ICPROM și cel de femei de la U.J.C.M., grupul coral „Lira" de la „Tehnoton", grupurile vocale, pe două și pe trei voci, de la Casa de cultură a sindicatelor, grupul vocal folcloric de la Cooperativa „Solidaritatea", grupurile folk de la Casa de cultură a sindicatelor. Oficiul farmaceutic și Spitalul clinic de copii, formațiile de dans modern și tematic ale Casei de cultură a sindicatelor, ansamblurile folclorice de la C.F.S., I.M.A.M.U.S. și I.J.T.L., echipele de dansuri populare de la C.F.S., Casa de cultură a sindicatelor, C.U.G., „Tehnoton", „Moldova" — tricotaje, formațiile de muzică populară de la C.F.S., I.M.A.M.U.S., I.J.T.L., „Nicolina" etc.

— Am descoperit în enumerarea dv. unele nume noi...

— Întocmai. La această ediție au apărut cîteva formații de foarte bună calitate. Mă refer la montajul muzical-literar de la I.C.S.M.A., corul de cameră și montajul muzical-literar de la ICPROM, formația de teatru de la Institutul de igienă și sănătate publică, corurile de cameră de la cooperativele „Mioriță" și „Sporul", corul de femei (120 de persoane!) de la U.J.C.M.

— În același timp, am impresia, unele formații vechi au cam cedat pasul; de asemenea, în cîteva cazuri s-a făcut rabat la calitate.

— Trebuie să amintim că, în cazul brigăzilor artistice și grupurilor de satiră și umor, conținutul unor texte se referă la o problematică minoră, care nu poate fi salvată oricît de bună este interpretarea. Ne referim la brigada artistică de la C.F.S. și la grupul satiric de la I.I.T.P.I.C. Lamentabil s-a prezentat brigada artistică de la C.U.G., un colos al industriei, de unde nu s-au putut selecționa cîteva talente și un text bun! De altfel, combinatul ieșean a fost reprezentat sub orice critică (doar de formația de dansuri populare și de acea brigadă). Pornind de la aceste exemple, considerăm că în unele întreprinderi și instituții lipsește preocuparea pentru permanentizarea și stimularea mișcării artistice de amatori. În altele, se manifestă formalism și superficialitate, iar calitatea unor spectacole, mai ales la genurile teatru scurt și montaj muzical-literar, are de suferit. Dar, în general, așa cum am subliniat la început, valoarea artistică a participanților la recenta fază pe municipiul Iași a fost superioară celei precedente. De altfel, și faza județeană va confirma aceasta, sînt sigură.

Discuție consemnată de GHEORGHE MATEI

La Hîrlău

Zilele educației și culturii

HÎRLĂU (de la subredacția ziarului „Flacăra Iașului")

S-a încheiat cea de a XIV-a ediție a manifestărilor politico-ideologice și cultural-educative desfășurate sub genericul „Zilele educației și culturii la Hîrlău". Programul actualei ediții a cuprins expuneri, simpozioane, mese rotunde, spectacole complexe, vernisaje de expoziții de carte social-politică și de pictură, reviste literar-vorbite și dezbateri pe teme privind sarcinile ce revin oamenilor muncii pentru realizarea planului economic în profil teritorial pe acest an.

Paul Iancu

Audiție muzicală

Clubul „Prietenii muzicii" de la Biblioteca „Gh. Asachi" (Palatul Culturii) programează pentru astăzi, la ora 16, o audiție muzicală cu următorul program: Simfonia londoneză de J. Haydn, Concertul nr. 5 pentru pian și orchestră (Imperial) de L. v. Beethoven, uvertura la opera „Nunta lui Figaro" de W. A. Mozart. Prezentarea va fi făcută de lectorul univ. Melania Botocan.

Spectacol de varietăți

Spectacolul „Stele fără... nume", organizat de Școala populară de artă, care, din motive tehnice, fusese aminat, va avea loc mîine, la ora 14, în sala de spectacole a Casei de cultură a tineretului și studenților. Vor evolua în cadrul unui program care cuprinde muzică ușoară, folk, jazz, romanțe, umor, cîțiva dintre talentații interpreți din Iași. Sub conducerea muzicală a lui Titel Popovici, va apărea pe scenă și cunoscutul interpret de romanțe și muzică ușoară Constantin Florescu.

Salonul de literatură și film

Astăzi și mîine, de la ora 17, la Casa Pogor, va fi prezentată, în cadrul Salonului de literatură și film, producția studiourilor sovietice „Cadavrul viu".

Pentru copii

La Clubul de cultură cinematografică de la Palatul Culturii, va fi prezentat astăzi, la ora 16, și mîine, la orele 11 și 16, filmul artistic pentru copii „Cartea junglei".

Plenara Consiliului județean al sindicatelor

Ieri a avut loc plenara Consiliului județean Iași al sindicatelor, care a analizat **activitatea desfășurată pentru înfăptuirea Programului ideologic al partidului, în vederea creșterii nivelului de conștiință a oamenilor muncii, a răspunderii pentru îndeplinirea exemplară a sarcinilor de plan și a angajamentelor asumate în întrecerea socialistă.**

Raportul prezentat și participanții la dezbateri au înfățișat rezultatele obținute de organele și organizațiile sindicale pentru mobilizarea oamenilor muncii, prin mijloacele activității politico-educative și de propagandă, la realizarea sarcinilor economice, desfășurarea inițiativelor și îndeplinirea angajamentelor asumate, în spiritul prevederilor Congresului al XIII-lea, al orientărilor stabilite de tovarășul **NICOLAE CEAUȘESCU**, la recentele ședințe ale Comitetului Politic Executiv al C.C. al P.C.R., la Plenara C.C. al P.C.R. din 24—25 martie a.c. În perioada analizată, întreaga muncă politico-ideologică și cultural-educativă a fost îndreptată prioritar spre îndeplinirea neabătută a sarcinilor economice, eliminarea risipei și gospodărirea judicioasă a resurselor materiale și energetice, folosirea optimă a mașinilor și instalațiilor, ridicarea continuă a calității produselor. A fost pus un accent mai însemnat pe activitatea de perfecționare profesională, de stimulare a participării de masă la cerința tehnico-științifică, pentru punerea în valoare a rezervelor de gîndire și acțiune de care dispun colectivele de oameni ai muncii.

Reliefînd neajunsurile manifestate în activitatea politico-educativă, de propagandă, plenara a cerut tuturor organelor și organizațiilor sindicale să-și perfecționeze tot mai mult stilul și metodele de muncă, în vederea asigurării unui înalt nivel de conștiință și responsabilitate în toate colectivele. Va trebui acționat mai susținut pentru îmbunătățirea conținutului propagandei tehnico-economice, pentru întărirea mesajului educativ-patriotic, revoluționar al tuturor activităților.

Eficiența muncii politice și educative este necesar să se regăsească direct în realizările economice ale fiecărui colectiv, în activitatea de continuă modernizare a produselor și tehnologiilor, de întărire a ordinii și disciplinei, a răspunderii la fiecare loc de muncă, în spiritul prevederilor Congresului al XIII-lea, al noilor exigențe stabilite de tovarășul Nicolae Ceaușescu, secretarul general al partidului.

În încheierea dezbaterilor, a luat cuvîntul tovarășa **Maria Chiriac**, secretar al Comitetului județean de partid.

Plenara a adoptat un cuprinzător plan de măsuri.

Sesiunea Consiliului popular al județului Iași

(urmare din pag. 1)

celui destinat exportului, pentru diversificarea gamei sortimentale și ridicarea calității produselor și serviciilor oferite și îndeplinirea, pe această bază, a complexelor sarcini care revin unităților județene și organelor locale ale puterii și administrației de stat pentru acest an și pentru întregul cincinal din documentele Congresului al III-lea al consiliilor populare, din programul județean pentru dezvoltarea și diversificarea acestui însemnat sector de activitate.

După discutarea pe articole, sesiunea a aprobat proiectul de hotărîre supus dezbaterii.

Participanții la lucrările sesiunii au audiat o informare privind modul în care se acționează în județ pentru îndeplinirea prevederilor Hotărîrii nr. 24, din 4 iulie 1986, a Consiliului popular județean privind programul de apărare, conservare și folosire a fondului funciar. Informarea și vorbitorii au subliniat, în acest context, necesitatea îndeplinirii întocmai a prevederilor programului județean de apărare, conservare și folosire a fondului funciar, inițierii unor acțiuni de amploare pentru redarea în circuitul agricol productiv a tuturor suprafețelor prevăzute pentru acest an, pentru finalizarea obiectivelor de investiții din domeniul îmbunătățirilor funciare, irigațiilor și întreținerea lucrărilor deja existente. Mari răspunderi revin în această privință unităților județene de profil, celorlalte unități agricole de stat și cooperatiste. Consiliile populare orășenești și comunale, deputații acestora au datoria să mobilizeze întreaga populație la efectuarea lucrărilor de decolmatare a pîraielor și canalelor de irigație, la desființarea drumurilor inutile și defrișarea terenurilor ocupate încă cu pîlcuri de arbori și arbuști, pentru cultivarea fiecărei suprafețe de teren existente pe raza localităților.

Tovarășul **Neculai Ibănescu**, luînd cuvîntul în încheierea lucrărilor sesiunii, a subliniat, în spiritul indicațiilor date de tovarășul **NICOLAE CEAUȘESCU** la recenta Plenară a C.C. al P.C.R., cerința ca unitățile de profil, comitetele și birourile executive ale consiliilor populare, deputații acestora să acționeze permanent, cu hotărîre și abnegație, pentru înfăptuirea prevederilor hotărîrii adoptate și să contribuie astfel, într-o măsură mult mai mare, la realizarea programului județean de dezvoltare a industriei mici și prestărilor de servicii, la dezvoltarea economico-socială de ansamblu a localităților ieșene.

Primul secretar al Comitetului județean de partid a insistat, totodată, asupra pregătirii, declanșării și bunei desfășurări a campaniei agricole de primăvară. Condițiile climatice, vremea înaintată impun acțiuni energice pentru trecerea de urgență la executarea tuturor lucrărilor prevăzute în legumicultură, pentru însămînțarea în cel mai scurt timp posibil a tuturor culturilor agricole din epoca întîi, a celorlalte culturi, astfel încît, în ultima decadă a lunii aprilie să se termine această importantă acțiune, de care depind, în foarte mare măsură, recoltele viitoare.

★

Participanții la sesiune au vizionat o expoziție cu realizări ale unităților de industrie mică și prestări de servicii.

Pe scena lirică ieșeană

Oaspete de peste hotare

Așteptată cu viu interes de publicul nostru ca autentică **Cio-Cio-San**, solista **Takaco Iwata** (Japonia), profesoară de canto la Universitatea din Osaka, deținătoare a unui important palmares ca interpretă de lied, oratoriu și operă, ne-a cucerit prin inefabilă măiestrie. În spectacolul de miercuri, muzica pucciniană a căpătat profunzime inegalabilă datorită cîntului său care a dezvăluit cu finețe straturile afective ale dramei. Sorgintea lirică a sentimentului iubirii, dus pînă la limita tragică a trăirii lui, a prezidat maniera complexă de interpretare a solistei Takaco Iwata, înnobilînd devenirea sumbră prin subtile liniștiri. Nuanțe și subnuanțe ale emisiei vocale au fost îmbinate cu gestul minuscul cizelat, pînă la nemișcarea expresivă, aproape de gingășia simbolică a haiku-lui nipon. Cîntul solistei și armonia involtă a mișcării au dezvăluit o remarcabilă experiență scenică. Pregnanta concentrare a mijloacelor interpretative, cu apogeu în ultima secvență a operei, a subliniat sensul umanitarist al sacrificiului micuței Butterfly, ceea ce ne-a părut o calitate distinctivă în redarea protagonistei: eroismul final a subliniat mai mult speranța în continuitate, decît desființarea existențială. Zbaterea între depresiv și expansiv a fost deosebit modelată și de orchestră: dirijorul **Corneliu Calistru** a condus la atenta îmbinare a planurilor, susținînd cu patos intențiile interpretative ale solistei invitate. Sensibili la prezența marcantă a acesteia, **Filimon Siminie** (Pinkerton), într-o formă vocală de efectivă comunicare artistică, **Evredica Filipovici** (Suzuki), receptivă la sugestia scenică a rolului, **Dieter Rell** (Sharpless), evoluînd dezinvolt și pertinent stilistic, **Andreea Lory** (Kate), impozantă și cu aplomb în replica muzicală, **Octav Ambrozie** (Goro), în rol de legătură însă clar individualizat, **Laurențiu Grigorescu, Mihai Moț** și **Cristian Waks**, cu intervenții episodice bine caligrafiate, au împlinit spectacolul care s-a înscris între cele foarte bune ale stagiunii.

PAULA BĂLAN

Picătura și șuvoiul

(urmare din pag. 1)

apă a municipiului. Corespondentul nostru, Petru Silion, a depistat astfel de pierderi, în șuvoaie, în mai multe zone ale municipiului (strada Semnului, în dreptul numerelor 12 și 13, Șoseaua Națională, pe locul unei case demolate etc.). El ne scrie că a informat și personal dispeceratul de apă al G.I.G.C.L., dar că situația a rămas neschimbată.

Lucrările de înlăturare a unor astfel de avarii nu sînt, e drept, tocmai ușoare. Am văzut recent la treabă o echipă de lucrători care executa o astfel de lucrare. Cu mijloace mecanizate și manuale, ei au pierdut cîteva zile bune cu operația, ale cărei urme se văd încă — o groapă în trotuar, pe strada V. Lupu, în dreptul blocului de la nr. 94, încadrată de parapeți de protecție. Au stopat însă risipa, oprind cît au putut de repede șuvoiul de apă. Asemenea căi de risipă mai există însă. În depistarea lor, G.I.G.C.L. ar trebui să arate mai multă atenție apelurilor venite de la cetățeni.

Spirit de răspundere, mai angajant, în îndeplinirea tuturor sarcinilor economice și sociale

Conferința Organizației orășenești de partid Hîrlău

Moment politic important pentru comuniștii și toți oamenii muncii din localitate, conferința Organizației orășenești de partid Hîrlău a analizat în spirit critic și autocritic, revoluționar, în lumina sarcinilor subliniate de tovarășul **NICOLAE CEAUȘESCU** la recenta Plenară a C.C. al P.C.R., aportul organizației orășenești de partid la înfăptuirea măreților obiective stabilite de Congresul al XIII-lea al partidului.

La lucrările conferinței a participat tovarășul **Neculai Ibănescu**, membru al C.C. al P.C.R., prim-secretar al Comitetului județean de partid Iași. Au luat parte, de asemenea, secretari și alți membri ai biroului Comitetului județean de partid, activiști de partid și de stat, conducători de instituții și întreprinderi județene, reprezentanți ai organizațiilor de masă și obștești.

Darea de seamă și vorbitorii au reliefat că, în perioada de referință, Comitetul orășenesc de partid Hîrlău, toți comuniștii au acționat pentru îndeplinirea planului de dezvoltare economico-socială în profil teritorial. În cei doi ani și jumătate care au trecut de la precedenta conferință orășenească de partid, producția industrială prevăzută a fost depășită cu 4 la sută. În 1986, producția marfă industrială a crescut, față de 1985, cu peste 15 la sută, iar productivitatea muncii cu 14 la sută, au scăzut simțitor cheltuielile de producție. În toate aceste realizări se regăsește contribuția organelor și organizațiilor de partid, a tuturor comuniștilor, fiind reliefat aportul organizațiilor de partid de la Secția de confecții, Secția de panificație a I.M.P.P.F. Iași, Centrul de legume și fructe, Asociația economică intercooperatistă pentru creșterea puilor, Fabrica de oțet, Sectorul de exploatare forestieră, Ocolul silvic și altele, care au reușit să inițieze acțiuni politice și organizatorice eficiente, contribuind astfel la realizarea planului de dezvoltare economică a orașului.

Comitetul orășenesc de partid a îndrumat, de asemenea, Consiliul popular orășenesc, organizațiile de masă și obștești pentru mobilizarea tuturor cetățenilor la acțiunile de bună gospodărire și înfrumusețare a localității. Orașul Hîrlău arată astăzi mai frumos, iar dotările edilitar-gospodărești au sporit simțitor.

Numeroase împliniri au avut loc și în viața spirituală a orașului, precum și în privința satisfacerii cerințelor de ordin social.

Darea de seamă și participanții la dezbateri au arătat însă că în activitatea Comitetului orășenesc de partid, a organelor și organizațiilor subordonate s-au manifestat și multe neajunsuri, dovadă că nu întotdeauna s-a acționat cu răspundere comunistă, că nu s-a intervenit operativ și eficace pentru înlăturarea unor deficiențe care au influențat negativ dezvoltarea economico-socială a orașului. Făcînd o analiză temeinică a deficiențelor manifestate, în spiritul cuvîntării tovarășului Nicolae Ceaușescu la Plenara C.C. al P.C.R. din 24—25 martie a.c., s-a subliniat necesitatea creșterii răspunderii cadrelor de partid pentru îndeplinirea planului pe 1987 și pe întregul cincinal la toți indicatorii, încadrarea în normele de consum, reducerea cheltuielilor de producție. Aceasta ca urmare a faptului că organul orășenesc de partid nu s-a implicat cu toate forțele și capacitatea în activitatea economică a orașului. Neajunsuri importante s-au manifestat și în unitățile agricole și comerciale, care n-au contribuit pe măsura cerințelor la înfăptuirea programului de autoaprovizionare, la formarea fondului de stat de produse agroalimentare. Întărirea ordinii și disciplinei se impune și în activitatea de investiții. Conferința a cerut organizațiilor de partid din unitățile economice să-și îmbunătățească stilul și metodele de muncă, să contribuie mai mult la ridicarea nivelului de pregătire politico-ideologică, profesională a cadrelor, să mobilizeze mai bine colectivele de oameni ai muncii la îndeplinirea sarcinilor de plan.

Trăgînd învățămintele necesare din deficiențele manifestate, noile organe de partid alese au datoria să acționeze mai hotărît pentru îmbunătățirea întregii activități de partid, pentru promovarea spiritului revoluționar, a experienței avansate.

Tovarășul Neculai Ibănescu, luînd cuvîntul în încheierea dezbaterilor și apreciind rezultatele obținute în perioada analizată, a subliniat sarcinile ce revin Comitetului orășenesc de partid, organelor și organizațiilor de partid din teritoriu, tuturor comuniștilor, pentru transpunerea exemplară în viață a hotărîrilor Congresului al XIII-lea, a orientărilor și indicațiilor cuprinse în cuvîntarea tovarășului Nicolae Ceaușescu la recenta Plenară a C.C. al P.C.R., pentru a întîmpina cu rezultate remarcabile Conferința Națională a partidului.

Conferința orășenească de partid a adoptat o amplă hotărîre pentru perfecționarea întregii activități politice și organizatorice a organelor și organizațiilor de partid din orașul Hîrlău.

La ultimul punct de pe ordinea de zi, conferința a ales noul Comitet orășenesc de partid. În prima sa plenară, comitetul a ales biroul. În funcția de secretar al Comitetului orășenesc de partid Hîrlău a fost ales tovarășul Gheorghe Baban.

Ora oficială de vară

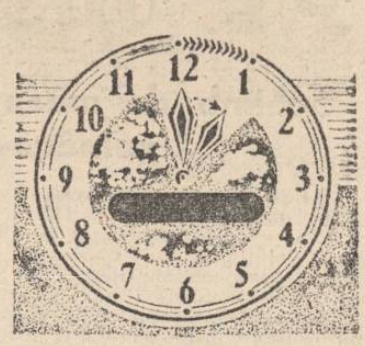

În conformitate cu reglementările în vigoare, începînd din ultima duminică a lunii martie a fiecărui an, pînă în ultima duminică a lunii septembrie, pe teritoriul țării noastre întreaga activitate economico-socială se desfășoară după orarul oficial de vară. Ca urmare, în acest an, în noaptea de 28 spre 29 martie, sîmbătă spre duminică, acele ceasornicelor vor fi date înainte cu o oră, astfel ca ora zero să devină ora 1.

În acest interval, programul tuturor unităților economice, sociale și cultural-artistice din întreaga țară va rămîne neschimbat. În transportul feroviar de călători se menține actualul mers al trenurilor interne, iar pentru cele internaționale circulația va fi corelată prin grafice cu cea a trenurilor din țările vecine. Va rămîne, de asemenea, neschimbat orarul curselor Tarom interne și internaționale.

Deci, atenție! În noaptea de sîmbătă, 28 martie, spre duminică, 29 martie, pe întreg teritoriul țării acele ceasornicelor trebuie date înainte cu o oră.

D. J. P. Tc. informează

Direcția județeană de poștă și telecomunicații Iași informează beneficiarii serviciilor telefonice că serviciile speciale din municipiu (02 03, 05, 06, 07, 08 și 09) pot fi obținute formînd trei cifre. Așadar, la 021 poate fi obținut serviciul deranjamente posturi telefonice, la 031 — informații abonați telefonici, 051 — informații diverse, 058 — ora exactă, 061 — „Salvarea", 071 — serviciul telefonic internațional, 081 — pompieri și la 091 — serviciul telefonic interurban.

Pentru amatorii de excursii

Agenția de turism a U.J.E.COOP. Iași mai dispune de un număr limitat de locuri la excursiile organizate pe traseele Bucovina A, în perioada 18—19 aprilie, Maramureș — Oaș, în intervalul 29 aprilie — 3 mai, și Bucovina B, între 30 aprilie — 3 mai 1987. Cei interesați se pot prezenta la sediul agenției, de unde pot obține întregul program al excursiilor care se organizează în acest an.

Programul competițional

ASTĂZI. Gimnastică: etapa județeană a campionatului republican al școlilor generale (sala Liceului ind. nr. 7, ora 15,30); **judo:** etapa a II-a a campionatului republican de tineret pe echipe (Sala sporturilor, între orele 9—13 și 15—19).

MÎINE. Fotbal, div. B: C.F.R. Pașcani — F.C.M. Progresul Brăila (stadionul din Pașcani, ora 11); **div. C:** Tepro — Siretul Pașcani (stadionul „Tepro", ora 11); **rugbi, div. B:** Hidrotehnica Iași — Electro Botoșani (teren „Tineretului", ora 10).

în 24 de ore

TELEVIZIUNE. 18,00 Telex; 13,05 La sfîrșit de săptămînă; 14,45 Săptămîna politică; 19,00 Telejurnal; 19,20 În fruntea țării, marele fiu al țării — documentar; 19,35 Cîntecul și poezia acestor ani eroici. Voința unanimă a României. Emisiune muzical-literar-coregrafică; 20,00 Teleenciclopedia; 20,30 Film artistic: „Ediție specială"; 21,50 Telejurnal; 22,00 Șlagăre pe portativ.

CINEMATOGRAFE. VICTORIA, orele 9; 11; 13; 15; 17; 19: Film din ciclul „Ecranizări celebre"; **REPUBLICA,** orele 9; 14; 18: Film din ciclul „Ecranizări celebre"; **COPOU,** orele 8,45; 10,50; 13; 15,10; 17,20; 19,30: Film din ciclul „Ecranizări celebre"; **DACIA,** orele 9; 11; 13; 15; 17; 19: „Liceenii"; **TINERETULUI,** orele 9; 11; 13; 15; 17; 19: „Prințul fără". **PAȘCANI, CASA DE CULTURĂ:** „Alo, aterizează străbunica!"; **CLUBUL C.F.R.:** „Toate mi se întîmplă numai mie"; **HÎRLĂU:** Medalion „Kirk Douglas"; **TG. FRUMOS:** „Luptătorul cu sabia"; **PODU ILOAIEI:** „Căutătorii de aur"; **HĂLĂUCEȘTI:** Film din ciclul „Mari succese ale ecranului"; **RĂDUCĂNENI:** „Vînătorul de căprioare".

LOTO. Numerele extrase la tragerea din 27 martie a.c.: extragerea I: 13, 40, 34, 29, 83, 11, 72, 38, 61; extragerea a II-a: 47, 27, 55, 65, 76, 19, 67, 21, 66. Fond total de cîștiguri: 1 221 705 lei, din care, 196 419 lei report la categoria I.

TIMPUL PROBABIL. Vremea se menține caldă. Cerul va fi variabil. Se vor semnala ploi locale. Vînt slab pînă la moderat din sectorul sudic. Minimele: 2 și 8 grade; maximele: 10 și 18 grade.

Sporirea producției fizice

(urmare din pag. 1)

rea ordinii și disciplinei la fiecare loc de muncă.

Spuneam la începutul acestui articol că, zilnic, se urmăresc realizările obținute pe toate schimburile de producție. Factorii de decizie ai unității au deci posibilitatea să analizeze în profunzime și cu exigență revoluționară numărul orelor de întrerupere în funcționarea instalațiilor, cauzele ce au determinat asemenea întreruperi. S-au făcut **în mod curent** astfel de analize? Răspunsul este categoric: **Nu.** Dacă se făceau, nu trebuia să așteptăm aproape două ore, pînă cînd să intrăm în posesia unor date referitoare la cauzele staționărilor accidentale la utilajele de bază. În fine, după ce am apelat la mai multe servicii (mecano-energetic, producție, plan), am aflat ceea ce voiam să știm: **numai în ianuarie și februarie a.c., la 4 linii de țevi, staționările, datorită deficiențelor de natură internă** (tehnologice, mecanice, electrice) **s-au ridicat la 890 de ore, adică 37 de zile.** Așadar, dacă activitatea de aprovizionare ar fi decurs normal, întreprinderea nu ar fi fost capabilă să lucreze la capacitatea prevăzută, deoarece instalațiile nu erau întreținute în perfectă stare de funcționare. Un exemplu mai recent: pe data de 11 martie a.c., în schimbul III, la linia 114 mm, s-au ivit unele deficiențe, dar, datorită slabei organizări a activității de întreținere, **timpul de reparare a fost cu 50 la sută peste cel prevăzut în normele stabilite.** Încă o dovadă că activitatea factorilor de răspundere trebuie concentrată și spre mai buna funcționare a instalațiilor, folosirea lor la deplina capacitate în vederea sporirii producției fizice.

ÎNTREPRINDEREA DE TRICOTAJE „MOLDOTEX" HUȘI

anunță că în ziua de 2 aprilie, ora 12, va avea loc un concurs pentru ocuparea următoarelor posturi:

— **un maistru finisor textil;**
— **un inginer finisor textil;**
— **un șef birou desfacere;**
— **un revizor contabil pr.**

Încadrarea se face conform prevederilor legilor nr. 12/1971 și nr. 57/1974.

Informații suplimentare se pot lua de la serviciul P.I.R., telefon 72552, interior 24, între orele 10—12.

mica publicitate

FELICITĂRI

Astăzi, bunul nostru părinte, Ștefan Buta, macaragiu C.F.R. Socola, iese la pensie, ocazie cu care Mariana și Petrică Zaharia îi doresc viață lungă și sănătate. „La mulți ani!", tăticule drag!

Laura, soție, Sanda și Mioara, fiice, ginerii și nepoții urează dragului lor Dumitru Melinte, cu ocazia împlinirii vîrstei de 60 de ani și a pensionării, sănătate și „La mulți ani!". (3612)

Cu ocazia aniversării celor 60 de ani și a pensionării, Ionel și Teodora Constantinescu urează dragului lor Constantin Constantinescu un călduros „La mulți ani!" (3738)

Soțul, fiicele, ginerii și nepoții urează dragei lor Sofia Chitic, cu prilejul împlinirii vîrstei de 50 de ani, sănătate, fericire bucurii și „La mulți ani!" (3750)

Pintilie, soț, și Silvica, fiică, urează dragei lor Margareta Văraru, cu ocazia împlinirii celor 52 de ani, multă sănătate, bucurii și „Mulți ani fericiți"! (3755)

Cu ocazia aniversării a 63 de ani, Maricica, soție, împreună cu cei doisprezece copii, urează scumpului lor Petru Corduneanu multă sănătate, fericire și un călduros „La mulți ani!". (3773)

Copiii, ginerii, nurorile, nepoții și strănepoții urează dragului lor Ioan Felecanu din Cornești — Cucuteni, cu ocazia aniversării a 90 de ani, multă sănătate și un călduros „La mulți ani!". (3836)

La a 60-a aniversare, Laura, soție, copiii, ginerii și nepoții urează dragului lor Dumitru Melinte mulți ani și multă sănătate. (3882)

Astăzi, Nicoleta Enache adaugă la buchetul vieții cel de-al 19-lea fir de trandafir. Prietenul, Romeo, o întîmpină cu florile iubirii, urîndu-i „La mulți ani!".

Cu ocazia împlinirii frumoasei vîrste de 57 de ani, Rodica, Nicu și Maricica, copii, Rodica, nora, Eugen și Costel, gineri, urează scumpei lor Elena Gorea sănătate, fericire și un călduros „La mulți ani!" alături de cei dragi. (3957)

Colectivul de oameni ai muncii din Întreprinderea de piese auto Iași mulțumește tovarășului Ioan Feraru pentru activitatea depusă, urîndu-i viață lungă, sănătate și fericire, cu ocazia pensionării. (3956)

Cu ocazia împlinirii frumoasei vîrste de 49 de ani, copiii, nora, ginerele și nepoatele urează dragei lor Rodica Parfeni multă sănătate și „La mulți ani!" (1216)

VÎNZĂRI CUMPĂRĂRI

Vînd „Volkswagen 1300", la preț convenabil. Telefon 22777, orele 9—17. (3859)

Predau avantajos contract apartament trei camere. Telefon 54155.

Vînd apartament trei camere. Telefon 37390. (3870)

Vînd „Renault Gordini" cu piese de schimb. Telefon 42722. (3871)

Cumpăr casă modestă în zonele Copou, Sărărie sau schimb cu apartament proprietate personală, zonă centrală. Telefon 33272.

Vînd autoturism „Wolkswagen 1500" cu piese de schimb. Telefon 41810. (3892)

Vînd urgent și convenabil garsonieră Tătărași (lîngă magazinul Flora). Telefon 42816. (3877)

Predau contract garsonieră, zonă ultracentrală. Informații, telefon 47368, zilnic între orele 18—20. (3881)

Vînd „Dacia 1300" în perfectă stare. Telefon 61571. (3918)

Predau contract garsonieră sau închiriez cu plata anticipat. Telefon 49118. (3946)

Predau (vînd) contract apartament două camere decomandate, etajul I, zona Alexandru cel Bun (vizavi de piață). Telefon 55330. (3776)

Cumpăr apartament două-trei camere, confort I, zonă centrală. Telefon 10274, zilnic, între orele 9—16. (3780)

Vînd convenabil landou sport. Telefon 42709, între orele 18—20.

Vînd darac. Ioniță Eustațiu, comuna Solești, județul Vaslui, telefon 41. (3784)

Cumpăr video Player, absolut nou. Telefon 14848. (3785)

Cumpăr două portiere spate sau față pentru „Renault 16". Telefoane: 38773 sau 33723. (3787)

Vînd „Dacia 1300", Telefon 39246, după ora 17. (3791)

Vînd „Dacia 1300", stare excepțională. Telefon 79287, între orele 16—19. (3799)

Vînd „Dacia 1300", rulată. Telefon 64517. (3800)

Cumpăr „Dacia 1300—1310", neridicată din depozit. Telefon 43169.

Predau contract apartament două camere, etaj I sau schimb cu autoturism. Telefon 54773, după ora 17. (3827)

Vînd, convenabil, apartament trei camere, confort I îmbunătățit. Telefon 54722, orele 16—18.

Vînd rochie de mireasă, import, mărimea 44. Telefon 76735. (3828)

Vînd magnetofon „M. 2 405" stereo, în garanție, sau schimb cu „Kasthan". Strada Primăverii, bloc D 2 b, et. 4, ap. 18. (3829)

(continuare în pag. a 4-a)

Pe meridianele globului

Schimb de mesaje la nivel înalt româno-polonez

VARȘOVIA 27 (Agerpres)

Din partea tovarășului Nicolae Ceaușescu, secretar general al Partidului Comunist Român, președintele Republicii Socialiste România, au fost transmise tovarășului Wojciech Jaruzelski, prim-secretar al C. C. al P.M.U.P., președintele Consiliului de Stat al Republicii Populare Polone, un cald salut tovărășesc, împreună cu cele mai bune urări de sănătate și de noi succese poporului polonez prieten în edificarea societății socialiste.

Mulțumind, tovarășul Wojciech Jaruzelski a rugat să se transmită tovarășului Nicolae Ceaușescu un cordial mesaj de prietenie, urări de sănătate și succes în activitatea de mare răspundere pe care o desfășoară în fruntea partidului și statului, iar poporului român urări de noi și însemnate împliniri în înfăptuirea hotărîrilor Congresului al XIII-lea al Partidului Comunist Român.

Schimbul de mesaje a avut loc cu prilejul primirii de către tovarășul Wojciech Jaruzelski a tovarășului Miu Dobrescu, membru al Comitetului Politic Executiv al C. C. al P.C.R., președintele Consiliului Central al U.G.S.R., și a celorlalți conducători ai delegațiilor sindicale participante la cea de-a 37-a sesiune a Biroului Federației Sindicale Mondiale, ale cărei lucrări au loc la Varșovia.

Congresul Partidului Socialist Unificat Mexican

CIUDAD DE MEXICO 27 (Agerpres)

La Ciudad de Mexico continuă lucrările celui de-al III-lea Congres al Partidului Socialist Unificat Mexican (P.S.U.M.).

În numele Partidului Comunist Român, al secretarului său general, tovarășul Nicolae Ceaușescu, au fost transmise delegaților, militanților partidului, tuturor oamenilor muncii mexicani, de către reprezentantul partidului nostru la congres, tovarășa Maria Ghițulică, membru supleant al Comitetului Politic Executiv, secretar al C. C. al P.C.R., un cald salut tovărășesc, împreună cu cele mai bune urări de succes.

Știri din Zair

● În scopul consolidării independenței economice, autoritățile de la Kinshasa au instituit controlul statului asupra exploatării marilor zăcăminte de minereuri. Aceste măsuri au favorizat dezvoltarea accelerată a industriei extractive, care în momentul de față furnizează circa 80 la sută din totalul veniturilor în valută ale Zairului. Ca urmare a acestor preocupări, pe harta economică a țării au apărut, mai cu seamă în ultimul deceniu, o serie de obiective industriale și energetice de natură să pună în valoare marile resurse de care dispune țara. Astfel, la Maluku au fost înălțate încă din 1975 un mare combinat siderurgic, o rafinărie de cupru, două topitorii cu o producție anuală de peste 10 000 tone, iar la Moauda a fost dată în folosință o modernă rafinărie de petrol. Printre marile obiective edificate recent se numără hidrocentrala de la Inga.

● Zairul beneficiază în prezent de o puternică industrie extractivă și prelucrătoare, ponderea deținînd-o cuprul. Din prelucrarea minereului extras se obțin o serie de alte metale incluse în seria metalelor rare, cum sînt cadmiul, germaniul, argintul, aurul și cobaltul. Totodată, Zairul furnizează 65 la sută din producția mondială de cobalt, situîndu-se pe primul loc în ierarhia mondială.

TELEX

■ **MOSCOVA**

După cum relatează agenția T.A.S.S., Biroul Politic al C.C. al P.C.U.S. a examinat măsurile de asigurare a îndeplinirii sarcinilor celui de-al 12-lea cincinal privind dezvoltarea bazei tehnico-materiale în sfera social-culturală. Biroul Politic a dezbătut, de asemenea, problema perfecționării dezvoltării complexului agro-industrial din punct de vedere științific, reliefîndu-se importanța introducerii cît mai urgente în producție a realizărilor științei și tehnicii.

■ **WASHINGTON**

Președintele S.U.A., Ronald Reagan, a semnat ordinul executiv de înghețare a tuturor valorilor și bunurilor din S.U.A. aparținînd fostului dictator haitian Jean Claude Duvalier, transmite agenția E.F.E.

■ **LONDRA**

Într-o declarație făcută la Londra, premierul britanic, Margaret Thatcher, a avertizat că dacă guvernul japonez nu va adopta măsurile necesare pentru a asigura un acces sporit al produselor engleze pe piața niponă, Marea Britanie va iniția, la rîndul ei, acțiuni restrictive împotriva exporturilor japoneze.

■ **BONN**

„Dacă se manifestă voință politică în prezent există toate posibilitățile pentru oprirea cursei înarmărilor" — se subliniază într-o culegere de documente publicată la Bonn de un grup de experți ai Fondului pentru cercetarea problemelor păcii și conflictelor, organizație cu sediul la Hessen.

■ **CAPE CANAVERAL**

O rachetă americană de tipul „Atlas-Centaur", care urma să plaseze pe o orbită circumterestră un satelit militar de comunicații, a fost distrusă la aproape un minut după lansarea sa de pe poligonul de la Cape Canaveral. Un purtător de cuvînt al N.A.S.A. a precizat că racheta se îndepărta de la traiectoria inițială, ceea ce a necesitat distrugerea sa în aer.

■ **ATENA**

Ploile abundente care s-au înregistrat, în ultimele zile, în Grecia au provocat puternice inundații. După cum se menționează la Atena, peste 9 000 ha de teren arabil din cîmpia Thessaliei se află sub ape. Precipitațiile au determinat, de asemenea, creșterea nivelului rîului Pinos, provocînd pagube materiale în orașele Larissa, Trikkala și Kardina.

PUNCTE CARDINALE

GEOLOGII chinezi au descoperit recent trei zone bogate în pietre de safir, situate în teritoriul județului Luhe, din provincia estică a Chinei, Jiangsu. Exemplarele scoase la iveală au dovedit că safirul din această regiune este pur, culoarea avînd nuanțe plăcute de bleu, specifice. Cel mai mare dintre safirele găsite pînă acum are 54,27 de carate.

ÎN APROPIEREA orașului nipon Uraga, a avut loc prezentarea unui uriaș robot destinat executării unor foraje subacvatice, relatează agenția T.A.S.S. Întreaga instalație este telecomandată. Ea poate executa nu numai foraje, dar și să se deplaseze pe cele opt „picioare" ale sale, pe fundul mării, cu viteza de 200 de metri pe oră. Prototipul robotului a demonstrat, în timpul testărilor, că poate fi folosit cu succes nu numai la construcția unor piloni, ci și pentru săparea de șanțuri pentru cablurile ce se instalează pe fundul mării.

UN NOU procedeu pentru dezinfectarea apei propun specialiștii danezi. El se bazează pe iradierea succesivă a apei cu raze infraroșii, apoi cu lumina unor lămpi cu cuarț, ce descompun cloramina, iar în final cu raze ultraviolete, care distrug bacteriile. Noul procedeu, care poate fi utilizat cu succes și în cazul piscinelor existente, va permite în curînd sportivilor să nu mai recurgă la ochelarii de înot.

mica publicitate

(urmare din pag. a 3-a)

Preiau contract apartament trei-patru camere, confort I. Telefon 60828. (3850)

Predau contract apartament două camere, achitat 45 000 lei, Hala Centrală. Telefon 15568.

Vînd autoturism „Dacia 1300", stare foarte bună. Telefon 54685.

Vînd, convenabil, „Wartburg 311", bicicletă damă, semicursieră cu piese, televizor „Grigorescu". Telefon 46119. (3608)

Vînd jaluzele stejar set complet pentru două camere și bucătărie bloc. Telefon 35377. (3666)

Vînd „Skoda 100 S" în perfectă stare. Telefon 22530, după ora 20. (3693)

Cumpăr televizor color. Telefon 33381. (3714)

Vînd, la preț vechi, apartament două camere, confort I — Podu-Roș. Șoseaua Națională 53, bloc C 1, sc. A, parter, ap. 4; relații, zilnic, după ora 16. (3718)

Cumpăr mașină de scris. Relații la telefonul 33506. (3723)

Vînd apartament două camere, confort I, parter, Podu-Roș. Telefon 56153. (3726)

Pensionară, vînd apartament două camere sau schimb cu o garsonieră. Telefon 34420. (3727)

Vînd la preț vechi apartament. Strada Sucidava nr. 7, bloc P2, sc. C, et. I, ap. 7. Telefon 52284.

Predau, la preț vechi, contract apartament două camere sau închiriez, cartierul Mircea cel Bătrîn. Telefon 39967, după ora 16. (3737)

Cumpăr „Dacia 1300—1310" cu rulaj mic. Telefon 55826. (3748)

Vînd „Dacia 1100". Telefon 65735, Iași, după ora 13. (3752)

Predau avantajos contract apartament două camere. Str. Cerna 3, blocul A.24, etajul 4, apart. 18. (3758)

Predau contract apartament două camere decomandate, etajul I, Galata I. Telefon 44502.

Vînd „Dacia 1300" fabricată în 1972, cu piese franțuzești. Telefon 37476, după ora 16. (3768)

Vînd apartament trei camere, etajul I (centrul civic). Telefon 40729. (3769)

Vînd „Wartburg" pentru piese de schimb. Strada Dezrobirii nr. 9 — Țicău. (3951)

Vînd „Dacia 1300", în stare foarte bună de funcționare. Telefon 74988. (3952)

Vînd aragaz cu trei ochiuri, mochete și îmbrăcăminte diversă. Telefon 49257. (3955)

Vînd mașină de scris, marcă chinezească. Telefon 55020. (3598)

Vînd casă cu acoperiș nou, de tablă, cu teren 592,24 m.p., 7 pomi fructiferi, în strada Vînători nr. 3. Informații: Costachi Hariton, strada Rojniță nr. 4 A. Telefon 71651. (3959)

Vînd magnetofon „Majak", stare excepțională, cu stație „A.S. 2010" și benzi. Telefon 49743, după ora 17. (3976)

Vînd mobilă de sufragerie și bucătărie, stare excepțională. Telefon 73941. (3981)

Cumpăr demaror pentru „Trabant". Telefon 39814. (3988)

Vînd radiocasetofon japonez sigilat. Telefon 48262. (3989)

Vînd mașină de tricotat „Dopleta 191". Telefon 23896. (3991)

Vînd magnetofon „Tesla B.116", deck, casetofon „Akai C.S.-F.14", deck. Cumpăr videocasetofon V.H.S. Telefon 14170. (4002)

Vînd ceas cu calculator. Cumpăr semicursieră turist. Telefon 38226. (4005)

SCHIMBURI DE LOCUINȚE

Schimb apartament patru camere, confort I, gaze, aleea Kozelor, cu apartament trei camere la casă și curte sau cu apartament două camere și garsonieră, confort I. Telefon 30072.

Schimb casă proprietate, zonă nedemolabilă, cu apartament trei camere. Telefon 49903. (3605)

Rîmnicu-Vîlcea, schimb apartament două camere, cu similar Iași. Bulevardul Tineretului, nr. 15, bloc A 57, etaj I, ap. 6 — Rm. Vîlcea — Const. Mihăilă.

Schimb apartament două camere, zona Podu Roș pentru similar, zonele: Autogară, Păcurari sau Centru. Telefoane: 37826; 75584, după ora 17. (3638)

Vaslui, schimb apartament două camere cu similar Iași. Familia Gheorghe P. Chelaru, strada Dr. Scarlat, bloc 45, scara A, et. I, ap. 14 — Vaslui. (3712)

Schimb apartament patru camere, Tătărași, cu apartament două camere și garsonieră. Telefon 38241, după ora 17. (3741)

Schimb apartament trei camere decomandate, etaj II, Nicolina I, cu apartament două camere decomandate, etajele I, II, III, cartier Galata I. Informații în strada Calea Gălății, bloc C15, familia Vasile Lungu. (3749)

Schimb apartament două camere cu garsonieră. Str. Basarabi nr. 5B, blocul U. 1 bis, scara A, etajul I, apart. 3 (Alexandru cel Bun). (3771)

Schimb garsonieră mare, zona Gării, cu apartament 3—4 camere, zonă ultracentrală. Telefon 79389.

Schimb apartament două camere, strada Culturii nr. 9, cu apartament trei camere, aceeași zonă. Telefon 40661. (3865)

Schimb avantajos apartament două camere, confort I, T. Vladimirescu, cu similar Piața Halei sau Tg. Cucu. Telefon 78968.

Schimb apartament două camere, zona D. Cantemir (parter) cu apartament două-trei camere, aceeași zonă, la etaj. Telefon 39542. (3905)

Schimb două apartamente a cîte două camere, zonele Primăverii și Tătărași, cu apartament patru camere. Telefon 32835. (3984)

DECESE

SOȚUL, fiicele, ginerii și nepoții anunță cu nespusă durere stingerea din viață a scumpei lor MARIA (Lucica) DELIMAN, în vîrstă de 55 de ani. Înmormîntarea, duminică, 29 martie, ora 13, la cimitirul din Valea Lupului. Lacrimi și flori pe tristul ei mormînt. (3897)

MARIANA, soție, Alina (Andruța), fiică, părinții, frații și rudele apropiate anunță cu mare regret dispariția din rîndul celor dragi, într-un tragic accident, a iubitului lor TRAIAN RUSU, 32 de ani. Înhumarea, duminică, 29 martie, ora 13, la cimitirul Sf. Vasile, în biserica căruia este depus corpul neînsuflețit. (3960)

FIICELE, fiul, ginerii, nora, nepoții și strănepoții anunță cu durere decesul celei ce a fost o bună mamă, bunică și străbunică, ELENA CHELARU, 84 de ani. Înmormîntarea, duminică, 29 martie, ora 13, la cimitirul Eternitatea. Amintirea ei va rămîne în sufletul celor care au iubit-o.

MARIA, soție, fratele, sora, cumnatele, nepoții și strănepoții anunță moartea fulgerătoare a scumpului lor NECULAI SAGHIN, 68 de ani, fost încadrat la I.J.T.L. Iași. Cortegiul funebru va pleca duminică, 29 martie, ora 14, de la biserica Sf. Atanase și Chirilă, spre cimitirul Eternitatea. Nu îl vom uita niciodată.

FAMILIA anunță cu adîncă durere încetarea din viață a scumpei sale mame și bunici ELENA VATAMANU, în vîrstă de 76 de ani. Cortegiul va pleca duminică, 29 martie, ora 14, din șoseaua Păcurari nr. 10, bloc 557, spre cimitirul Sf. Treime. (3973)

SOȚIA, copiii, mama, frații, cumnatele, nepoții și rudele apropiate anunță moartea fulgerătoare a celui ce a fost CONSTANTIN MATCABOJA, în vîrstă de 36 de ani. Cortegiul funebru va pleca duminică, 29 martie, ora 14, din strada Arcu 26, spre cimitirul Sf. Treime — Păcurari. Lacrimi și flori pentru sufletul lui bun. (3975)

RELA, soție, și Mirela, fiică, anunță cu nemărginită durere stingerea din viață, după o lungă și cumplită suferință, a fostului actor TRAIAN GHIȚESCU. Înhumarea va avea loc duminică, 29 martie 1987, ora 12, la cimitirul Eternitatea. (3979)

ZDROBIȚI de durere, soția, fiica, ginerele și nepoții anunță decesul scumpului lor soț, tată și bunic VASILE RADU, fost muncitor la S.I.L. - Ciurea. Înmormîntarea va avea loc duminică, 29 martie, ora 12, la cimitirul din satul Horpaz—Iași. Lacrimi și flori pe tristul lui mormînt. (3992)

S-A stins din viață buna noastră mamă, bunică și străbunică AURELIA CHIRIAC, în vîrstă de 85 de ani, învățătoare pensionară. Înmormîntarea, duminică, 29 martie 1987, ora 12, la cimitirul Eternitatea, în capela căruia este depus corpul neînsuflețit. (4011)

COPIII, nora, ginerii, nepoții și rudele apropiate anunță cu adîncă durere încetarea din viață a dragului lor VASILE VIȘAN, 65 de ani, pensionar D.A.P. Înmormîntarea va avea loc duminică, 29 martie, ora 13, la cimitirul Sf. Treime—Păcurari, în a cărui biserică este depus corpul neînsuflețit. Lacrimi și flori pe tristul lui mormînt. (4004)

VASILE, soț, Traian, fiu, Nuța, fiică, ginerele, nepoții și rudele apropiate anunță cu durere încetarea din viață a celei ce a fost MARIA POPA, 67 de ani. Înmormîntarea, marți, 31 martie, la cimitirul din comuna Mogoșești—Iași. Nu o vom uita niciodată. (3987)

CU profund regret, familia anunță încetarea din viață a bunului nostru tată, bunic și străbunic MAXIM MOLDOVEANU. Înhumarea, duminică, 29 martie, ora 13, la cimitirul din Pașcani.

★

Lidia și Boris Groapă aduc un ultim omagiu de respect celei ce a fost Cornelia Gheorghiu care a avut un suflet și caracter nobil, transmițînd familiei îndoliate sincere condoleanțe. (3885)

Colegii din Biblioteca centrală universitară „M. Eminescu" sînt alături de Coca Paraschiv la durerea pricinuită de pierderea mamei și-i transmit sincere condoleanțe. (3923)

Colectivul Dispensarului medical studențesc „T. Vladimirescu" regretă moartea fulgerătoare a distinsului colaborator dr. Vasile Oiescu și transmite sincere condoleanțe familiei îndoliate. (3927)

Cadrele didactice de la Școala Hălăucești sînt alături de colegul Victor Ghilea la marea durere suferită prin decesul mamei și transmit sincere condoleanțe familiei îndoliate. (1215)

Familiile Emil și Corneliu Deliman regretă dispariția fulgerătoare a scumpei lor cumnate și mătuși Maria (Lucica) Deliman.

Colectivul secției I, I.P.M.P., este alături de colegul ing. Alexandru Suteu la greaua durere pricinuită de decesul tatălui și transmite condoleanțe familiei îndoliate.

Redacția și administrația: strada Vasile Alecsandri nr. 8. Redactor-șef, telefon 45105: administrația și publicitatea telefon 34070, interior 248; serviciul tehnic de noapte, telefon 30776. Tipar: Întreprinderea poligrafică, str. 7 Noiembrie nr. 49, telefon 37060

CENTRUL DE ISTORIE A PARTIDULUI IAȘI

Proletari din toate țările, uniți-vă!

Flacăra Iașului

Organ al Comitetului județean Iași al P.C.R. și al Consiliului popular județean

Anul XLIII — Nr. 12 583 | Duminică, 29 martie 1987 | 4 pagini — 50 bani

Vizita oficială de prietenie a tovarășului Nicolae Ceaușescu, împreună cu tovarășa Elena Ceaușescu, în Republica Populară Angola

Plecarea din Capitală

Tovarășul Nicolae Ceaușescu, secretar general al Partidului Comunist Român, președintele Republicii Socialiste România, împreună cu tovarășa Elena Ceaușescu, a plecat, sîmbătă dimineața, într-o vizită oficială de prietenie în Republica Populară Angola, la invitația președintelui M.P.L.A. — Partidul Muncii, președintele Republicii Populare Angola, Jose Eduardo dos Santos.

Conducătorul partidului și statului nostru este însoțit de tovarășii Dimitrie Ancuța, viceprim-ministru al guvernului, Ioan Totu, ministrul afacerilor externe, de alte persoane oficiale.

Pe frontispiciul aeroportului Otopeni, unde a avut loc ceremonia plecării, erau arborate drapelele statului și partidului, care încadrau portretul tovarășului Nicolae Ceaușescu.

Tovarășul Nicolae Ceaușescu și tovarășa Elena Ceaușescu au fost salutați de membri și membri supleanți ai Comitetului Politic Executiv, secretari ai Comitetului Central al partidului, membri ai C.C. al P.C.R., ai Consiliului de Stat și ai guvernului, conducători de instituții centrale, organizații de masă și obștești, generali.

Au fost de față Henri Bounda și Kumbu-ki-Phoba, însărcinații cu afaceri ad-interim ai Republicii Populare Congo și, respectiv, ai Republicii Zair la București, precum și membri ai celor două ambasade.

Erau prezenți un mare număr de oameni ai muncii din Capitală, care au aclamat îndelung. Ei au scandat cu însuflețire „Ceaușescu — P.C.R.!", „Ceaușescu și poporul!", „Stima noastră și mîndria, Ceaușescu — România!", „Ceaușescu — pace!".

Cei prezenți au adresat calde urări de „Drum bun", de deplin succes în acest nou itinerar de pace, prietenie și colaborare, act de politică externă de deosebită însemnătate, care reafirmă hotărîrea României socialiste de a dezvolta și întări continuu relațiile cu țările africane, cu țările în curs de dezvoltare și nealiniate, cu toate statele lumii, în interesul reciproc, al cauzei cooperării și înțelegerii între națiuni.

La scara avionului un grup de pionieri au oferit tovarășului Nicolae Ceaușescu și tovarășei Elena Ceaușescu buchete de flori.

La ora 8,45 aeronava prezidențială a decolat îndreptîndu-se spre Luanda, capitala Republicii Populare Angola.

Sosirea la Luanda

Tovarășul Nicolae Ceaușescu, secretar general al Partidului Comunist Român, președintele Republicii Socialiste România, împreună cu tovarășa Elena Ceaușescu, a sosit, sîmbătă, 28 martie, la Luanda, într-o vizită oficială de prietenie în Republica Populară Angola, la invitația tovarășului Jose Eduardo dos Santos, președintele M.P.L.A.-Partidul Muncii, președintele Republicii.

Vizita șefului statului român se înscrie ca un eveniment politic de o deosebită importanță, în ansamblul relațiilor statornicite între cele două țări, fiind așteptată aici cu mare interes.

Noul dialog româno-angolez la nivelul cel mai înalt repre-

(continuare în pag. a 4-a)

Întîlnire prietenească

Tovarășul Nicolae Ceaușescu, secretar general al Partidului Comunist Român, președintele Republicii Socialiste România, și tovarășa Elena Ceaușescu au avut, sîmbătă după-amiază, o întîlnire prietenească cu tovarășul Jose Eduardo dos Santos, președintele M.P.L.A.-Partidul Muncii, președintele Republicii Populare Angola.

A participat ministrul relațiilor externe al Angolei.

În acest cadru, s-a efectuat un schimb de păreri cu privire la dezvoltarea relațiilor româno-angoleze, apreciindu-se cu satisfacție că tradiționalele legături de prietenie, solidaritate și colaborare dintre partidele, țările și popoarele noastre au urmat un curs ascendent, atît pe plan bilateral, cît și în sfera vieții internaționale, fiind puternic impulsionate de convorbirile la nivel înalt desfășurate la București și Luanda.

Întîlnirea s-a desfășurat într-o atmosferă de cordialitate și prietenie, de stimă și înțelegere reciprocă.

Începerea convorbirilor oficiale

La Luanda au început sîmbătă convorbirile oficiale dintre tovarășul Nicolae Ceaușescu, secretar general al Partidului Comunist Român, președintele Republicii Socialiste România, și tovarășul Jose Eduardo dos Santos, președintele M.P.L.A.—Partidul Muncii, președintele Republicii Populare Angola.

La convorbiri participă tovarășa Elena Ceaușescu, prim viceprim-ministru al guvernului.

În cadrul primei runde de convorbiri s-a procedat la un schimb de păreri cu privire la stadiul relațiilor româno-angoleze, la căile și mijloacele de lărgire și amplificare a acestora în continuare, în condiții reciproc avantajoase.

S-a apreciat că potențialul actual al economiilor celor două țări oferă condiții pentru intensificarea relațiilor economice, cu deosebire a cooperării în producție, în domeniile pe-

(continuare în pag. a 4-a)

Ieri a avut loc

Conferința Organizației municipale de partid Iași

În climatul de puternică angajare patriotică și revoluționară, de intensă activitate creatoare pentru transpunerea în viață a istoricelor hotărîri ale Congresului al XIII-lea al partidului, a orientărilor, indicațiilor și sarcinilor cuprinse în cuvîntările tovarășului **NICOLAE CEAUȘESCU**, rostite la ședințele Comitetului Politic Executiv și la Plenara C.C. al P.C.R. din 24—25 martie a.c., ieri a avut loc **Conferința de dare de seamă și alegeri a Organizației municipale de partid Iași.**

La lucrările conferinței a participat tovarășul **Neculai Ibănescu**, membru al C.C. al P.C.R., prim-secretar al Comitetului județean de partid Iași. Au luat parte, de asemenea, alături de delegați, secretari și alți membri ai biroului Comitetului județean de partid, activiști ai comitetelor județean și municipal de partid, conducători de întreprinderi și instituții județene, secretari de comitete de partid și de birouri de organizație de bază, cadre de conducere din municipiu, reprezentanți ai organizațiilor de masă și obștești, oameni de știință, artă și cultură, ziariști.

Conferința a dat o înaltă apreciere contribuției determinante a tovarășului Nicolae Ceaușescu în elaborarea și înfăptuirea politicii interne și externe a partidului și statului nostru, în stabilirea pe baze profund științifice, realiste, a strategiei dezvoltării multilaterale a țării, în perfecționarea organizării și conducerii tuturor sectoarelor vieții economice și sociale. În numele comuniștilor, al tuturor oamenilor muncii ieșeni, participanții la conferință au exprimat conducătorului partidului și statului nostru sentimente de aleasă stimă, de profundă dragoste și recunoștință, pentru îndrumările date cu prilejul vizitelor de lucru la Iași, pentru sprijinul nemijlocit acordat dezvoltării municipiului, care, în anii luminoși ai **„Epocii Nicolae Ceaușescu"** a devenit unul dintre cele mai puternice centre industriale și muncitorești, științifice și culturale ale țării. Alese sentimente de prețuire, stimă și respect au fost exprimate față de tovarășa academician doctor inginer Elena Ceaușescu pentru sprijinul acordat în dezvoltarea științei, învățămîntului și culturii.

Darea de seamă și participanții la dezbateri au făcut o analiză exigentă, în spirit critic și autocritic, a modului în care au acționat comitetul municipal, organele și organizațiile de partid din subordine, toți comuniștii pentru îndeplinirea sarcinilor revenite Organizației municipale de partid în perioada care a trecut de la precedentele alegeri. S-a apreciat că întreaga muncă de partid din municipiu a fost orientată mai ferm spre mobilizarea forțelor și unirea eforturilor în vederea înfăptuirii planului de dezvoltare economico-socială în profil teritorial. Mobilizîndu-se mai bine disponibilitățile materiale și de creație existente au fost înregistrate succese importante în industrie, în unitățile agricole de pe raza municipiului, în investiții, transporturi, în alte domenii, asigurîndu-se dezvoltarea neîntreruptă a Iașului, și, pe această bază, creșterea calității vieții locuitorilor săi. S-a raportat conferinței că majoritatea unităților industriale și-au îndeplinit ritmic sarcinile de plan, acestea realizînd, în 1986, o producție marfă industrială suplimentară de peste 350 milioane de lei și o economie de 200 milioane de lei la cheltuielile materiale. Anul trecut, industria Iașului a realizat 87 la sută din producția de antibiotice a țării, 34 la sută din cea de țevi de oțel, 30 la sută din producția de fire și fibre sintetice ș.a. În perioada de referință au fost puse în funcțiune 62 noi obiective și capacități de producție, au fost asimilate 120 produse noi și implementate în producție 80 noi tehnologii. S-au dat în folosință peste 6 000 de apartamente, prin care s-a rezolvat, în linii generale, cererea de locuințe, a continuat să se amplifice echiparea tehnico-edilitară a municipiului, s-a dezvoltat considerabil baza materială a transportului în comun, s-au

(continuare în pag. a 2-a)

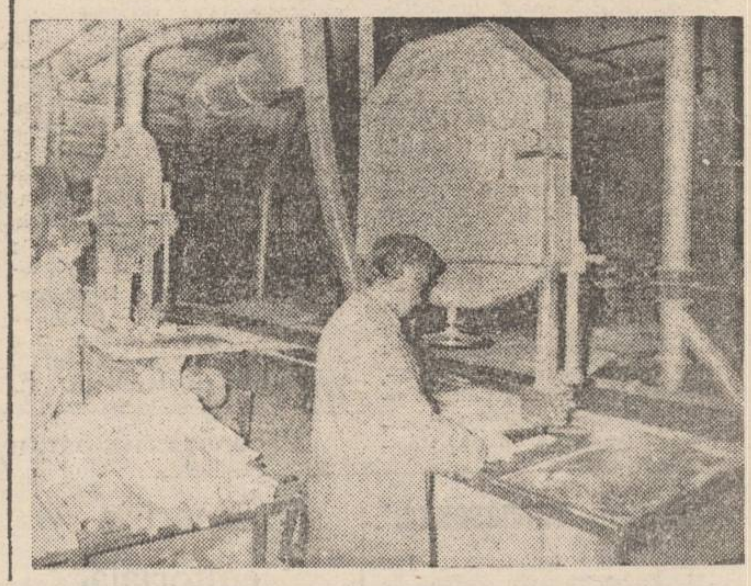

Întreprinderea de prelucrare a lemnului. **Prin trecerea la croitul centralizat, se înregistrează o economie suplimentară de material lemnos de 5 la sută, față de perioada anterioară. În fotografie: aspect din atelierul condus de maistrul Vasile Pasat**

Foto: L. STRATULAT

C. A. P. MOVILENI

Mari împliniri, perspective tot mai luminoase

25 de ani de la încheierea cooperativizării agriculturii

23 August 1959. O zi memorabilă pentru țăranii din satul Movileni, din comuna cu același nume. În această zi, ca și în urmă cu 15 ani, cînd cu mic cu mare, întreg satul se adunase în fața primăriei, fericiți de izbînda revoluției de eliberare socială și națională, antifascistă și antiimperialistă, a cărui organizator a fost partidul comuniștilor, sătenii omagiau un alt eveniment venit să schimbe din temelii munca și viața lor. În acea zi la Movileni s-a semnat actul de naștere al cooperativei agricole. Două evenimente înscrise cu litere de aur în istoria poporului nostru. În comună mai ființau și alte două cooperative agricole, la Potîngeni și Larga-Jijia. În 1962 au trecut pe calea cooperativizării și țăranii din Epureni. „Un an mai tîrziu, își amintește Gheorghe Constantin, actualul președinte al cooperativei agricole Movileni, pe atunci brigadier, toate cele 4 unități s-au unificat într-una singură. Și aceasta tot ca urmare a îndemnurilor partidului. Am devenit astfel o unitate puternică, putîndu-se pune mai bine în valoare forța de muncă, mecanizarea, chimizarea. De altfel, în primul an agricol de la unificare producțiile au crescut simțitor. Statul ne repartizase doi specialiști tineri, soț și soție. Erau oameni capabili, destoinici, bine pregătiți profesional. Pe soț l-am ales președinte. Și bine am făcut. Începusem astfel să facem agricultură ca la carte. Eu, în brigada pe care o conduceam am obținut atunci, la porumb, 4 500 de kilograme la hectar". Neculai Ursu și Ștefan Zaucă erau flăcăi, fruntea satului. Erau șefi de echipă. Șefi de echipă sînt și astăzi. Și deși au mai adăugat vieții încă 25 de ani sînt la fel de harnici și destoinici. Dar cooperativa agricolă avea nevoie nu numai de țărani pentru întreținerea culturilor sau pentru îngrijirea animalelor, unitatea dezvoltîndu-se era nevoie și de tîmplari, fierari, mecanici, șoferi, tractoriști. Și astfel mulți dintre cooperatori au fost trimiși la diferite școli. Fostul șef de echipă Constantin Adumitroaiei și conducătorii de atelaje Gheorghe Bădiliță și Constantin Ștefan s-au calificat în

ANDREI BRATU

(continuare în pag. a 3-a)

ÎN CUPRINSUL ZIARULUI:

- **Din istoria tramvaiului ieșean**
- **Manifestări politico-educative**
- **Diferendul greco-turc**

CADRAN SĂPTĂMÎNAL

Un „litigiu" rezolvat după... 85 de ani

Din istoria tramvaiului ieșean

1899 — sfîrșit de veac în Iașul de altădată. Ziarele locale informau cititorii despre principalele evenimente din lume (afacerea Dreyfuss) și despre cele din Iași (vizita lui Badea Cîrțan, 13 mai 1899), criza, instalarea luminii electrice etc. Un reporter ținea acel „Carnet — Copou", notînd pe cei care veneau pe înserate în grădină „spre a se mai înveseli aici sub cerul liber și presărat cu milioane de stele", în special reprezentantele sexului frumos.

Ca în ajunul unei sărbători, orașul se pregătea „pentru ca la aurora secolului XX transformarea Iașului prin tramvai și iluminatul electric să fie un fapt împlinit". Energia primarului, junimistul Nicolae Gane, susținut de competența tehnică a inginerului șef al orașului, Charles Chaigneau, reușise să descîlcească ițele complexelor probleme tehnice și financiare. După 23 de ani de tatonări, propuneri, studii și intervenții, se reușise contractarea și începerea lucrărilor uzinei electrice și ale tramvaielor, pe baza licitației ce avusese loc la 6 septembrie 1897, cînd primarul declarase satisfăcut: „Avem a ne felicita pentru izbînda zilei de azi, căci am izbutit să dăm orașului două îmbunătățiri, de mult dorite de cetățeni".

Cetățenii aflau din ziare despre stadiul lucrărilor: „Lucrările de edilitate începute în această primăvară continuă într-un mod febril. Toate străzile orașului sunt, mai mult sau mai puțin, baricadate... rețeaua de canalizare se mărește ceas de ceas... rețeaua de tramvai își întinde brațele... Într-un cuvînt, Iașul se înfrumusețează și se asanează zi cu zi". Mare a fost bucuria cetățenilor din cartierele mărginașe, în special a celor din Tîrgușorul Nicolina și Frumoasa, cînd au aflat că, în vara anului 1899, s-a și început pozarea șinelor de tramvai pentru realizarea „liniei numărul 3", prevăzute din strada Socola și pînă dincolo de rampa C.F.R. Ziarul „Evenimentul" aprecia în mod just că „Numai străbătînd pînă în apropierea Tîrgușorului Nicolina tramvaiul va satisface nevoile populațiunei din această periferie și va ajunge scopul pentru care se creează, anume de a înlesni mișcarea între periferie și centru". Dar, „cînd lucrătorii ajunseseră cu așezarea șinelor pînă la răspîntenea Nicolina, pe unde trece drumul de fier, lucrările au stagnat, căci cei mai mari din c.f.r. din Iași le opriră, sub ridicolul motiv că locul aparține căilor ferate". În adevăr, Direcția Generală C.F.R. București refuzase să dea aviz favorabil pentru ca linia de tramvai să se încrucișeze cu liniile ferate din acest punct. „Nu putem admite ca tramvaiul electric să treacă la nivel peste liniile noastre ferate, care sunt în număr de trei... Traversarea ar putea periclita într-adevăr siguranța circulațiunei, mai ales că pasajul în cestiune, zis al Nicolinei, este foarte frecventat. Putem admite traversarea pe un pasaj superior, toată cheltuiala privind neapărat Societatea A.E.G. din Berlin" (căreia i se concesionase lucrarea n.n.). Avizul organelor C.F.R. a provocat stupoare. „Pentru locuitorii din partea locului indignarea ie mare (împotriva celor care) cu orice preț vor să împiedice de a se putea bucura de mare(a) îmbunătățire ce aduce Tramvaiul", consemna ziarul amintit, care cerea Primăriei „a se adresa d-lui ministru al Lucrărilor Publice, care nu ne îndoim că va recunoaște repede că dreptatea este de partea comunei", considerînd argumentele organelor C.F.R. drept „piedici ridicole propășirii orașului".

În Consiliul comunal al Primăriei era mare agitație. Însă Direcția Generală a C.F.R. nu a cedat insistențelor organelor locale sau ale Ministerului Lucrărilor Publice. E adevărat că zona respectivă punea probleme deosebite, deoarece începuse construirea noilor ateliere C.F.R. (actuala Întreprindere „Nicolina"). „Nu am înțeles a avea autorizația de la Direcțiunea Generală C.F.R. pentru a face lucrul de care avem nevoie, căci strada este a noastră și dacă am permis trecerea căilor ferate prin această stradă, astăzi nimeni nu ne poate împiedica a așeza linia tramvaiului", susținea Primăria Iași în raportul înaintat Ministerului Lucrărilor Publice, referitor la acest litigiu. Se pare că argumentele organelor C.F.R. au fost mai plauzibile, deoarece nu s-a mai continuat pozarea șinelor de tramvai dincolo de bariera Nicolina.

Anii au trecut, dar prelungirea liniei de tramvai peste calea ferată a întîrziat încă mult timp. Începerea lucrărilor la Combinatul de utilaj greu, „Citadela albastră", a determinat și demolarea modestelor căsuțe „cu portiță și cișmea", locul acestora fiind luat de numeroasele blocuri spațioase, construite pentru muncitorii din zona industrială. La data de 1 noiembrie 1984, pe pasajul superior Nicolina, și-a făcut apariția primul tramvai ce ducea muncitorii spre poarta nr. 1 a C.U.G., astfel rezolvîndu-se „litigiul" dintre tramvai și C.F.R., după... 85 de ani.

CONSTANTIN OSTAP

„Armonii eminesciene"

Astăzi are loc la Expoziția „M. Eminescu" din Parcul de cultură Copou o manifestare dedicată sărbătoririi a 150 de ani de la nașterea lui Creangă. Cu acest prilej va fi evocată și personalitatea lui Eminescu.

Va vorbi despre cei doi scriitori și prieteni criticul literar Virgil Cuțitaru. Urmează un spectacol literar-muzical realizat de studenți ieșeni, elevi de la Liceul „M. Eminescu" și solistul Const. Florescu, acompaniat la pian de prof. Titel Popovici.

Vernisaj

Mîine la ora 17 va avea loc la sala „Victoria" din Iași vernisajul expoziției de pictură a lui Gh. Lungu.

Despre lucrările prezentate (compoziție, peisaj, flori, natură statică și portret) va vorbi criticul de artă Aurel Leon.

Apariție editorială

A apărut volumul al treilea din „Opere" de Constantin Negruzzi. Ediție critică îngrijită de Liviu Leonte, acest volum cuprinde piesele de teatru publicate, unele inedite, precum și comentarii și variante ale acestor piese. Volumul, editat de Minerva, este tipărit în condiții grafice excelente.

Recital de pian

Astăzi la ora 11 în Sala „Studio" a Conservatorului „George Enescu" va avea loc un recital de pian susținut de Ionuț Diaconu, Nicoleta Luca și Samir Golescu, elevi ai Liceului de artă „Octav Băncilă". În program lucrări de Bach, Chopin, Beethoven, Liszt și Schumann.

Conferința Organizației municipale de partid Iași

(urmare din pag. 1)

îmbunătățit condițiile de muncă, asistența socială și sanitară. Comitetul municipal de partid a îndrumat cu bune rezultate activitatea Consiliului popular municipal, a organizațiilor de masă și obștești pentru mobilizarea cetățenilor la acțiunile de gospodărire și înfrumusețare, Iașul situîndu-se în această perioadă printre municipiile fruntașe pe țară.

Aceste realizări, a subliniat conferința, pun în evidență creșterea capacității de conducere a organelor și organizațiilor de partid, implicarea acestora în viața economică și socială, în mobilizarea oamenilor muncii pentru îndeplinirea sarcinilor de plan.

Mare centru spiritual al țării, Iașul a adus și în această perioadă contribuții sporite la formarea cadrelor de muncitori și specialiști, printr-o mai bună integrare a învățămîntului cu producția, precum și în domeniul cercetării științifice. Mutații de ordin calitativ s-au produs și în domeniul artei, culturii, al întregii activități politico-educative, desfășurate în generosul cadru asigurat de Festivalul național „Cîntarea României". Activitatea politico-ideologică și cultural-educativă și-a sporit eficiența fiind mai bine folosite structurile organizatorice create. Propaganda de partid, munca politică de masă, acțiunile cultural-educative și-au extins sfera de cuprindere, și-au sporit capacitatea de influențare. Așa cum au reliefat lucrările conferinței, în toate acestea se regăsește activitatea organizatorică și politică a organelor și organizațiilor de partid care în mare lor majoritate și-au perfecționat stilul și metodele de muncă, au situat în centrul preocupărilor înfăptuirea sarcinilor revenite.

Evidențiind rezultatele pozitive, experiența valoroasă acumulată, conferința a făcut, în spirit de înaltă exigență revoluționară, o analiză temeinică a neîmplinirilor și deficiențelor manifestate în activitatea de partid din municipiu, desprinzînd cauzele și conturînd soluțiile de înlăturare a acestora pentru mai buna valorificare a marelui potențial material și uman existent. Cu toate progresele înregistrate, s-a apreciat că rezultatele nu sînt pe măsura posibilităților create, în unele privințe nici la nivelul planului de stat. Conferința a criticat sever faptul că unele organe și organizații de partid cum ar fi cele de la C.U.G., întreprinderile mecanică „Nicolina", metalurgică, de confecții, C.F.S. ș.a., n-au reușit să asigure mobilizarea colectivelor de muncă la îndeplinirea sarcinilor de plan, acestea înscriindu-se cu mari nerealizări la producția marfă. În aceste unități, dar și în altele, s-a arătat, se mențin neajunsuri mari în ceea ce privește folosirea capacităților productive existente, utilizarea mașinilor, instalațiilor și a timpului de lucru, în gospodărirea materiilor prime, materialelor și energiei, aspecte care au influențat negativ îndeplinirea sarcinilor de plan, a producției fizice și în special a celei destinate exportului. Insuficient au acționat organele și organizațiile de partid în direcția perfecționării pregătirii profesionale, aceasta reflectîndu-se în faptul că un însemnat număr de oameni ai muncii, între ei aflîndu-se și membri de partid, nu-și îndeplinesc normele de producție, realizează produse de slabă calitate. Deficiențe privind organizarea producției și a muncii, respectarea ordinii și disciplinei se manifestă și în alte domenii, în construcții, transporturi, circulația mărfurilor, în industria mică și prestările de servicii. Pentru eliminarea neajunsurilor existente, conferința a cerut organelor și organizațiilor de partid să ia măsuri hotărîte, să acționeze pentru recuperarea restanțelor, să asigure condițiile necesare îndeplinirii ritmice și la nivel calitativ superior a tuturor indicatorilor de plan. În domeniul activității politico-educative este necesar ca noul Comitet municipal de partid să acorde un sprijin mai susținut, să îndrume mai atent organizațiile de partid în conceperea și conducerea întregii munci de educație pentru legarea tot mai strînsă a acesteia de cerințele concrete ale vieții, de îndeplinirea sarcinilor economico-sociale, de formarea și dezvoltarea conștiinței noi, revoluționare.

O condiție a sporirii forței de acțiune a organizației municipale de partid o constituie întărirea în continuare a vieții interne de partid. În perioada de referință au fost primiți în partid 4 815 oameni ai muncii, Organizația municipală numărînd în prezent aproape 60 000 de membri. Evidențiind aceste rezultate, conferința a cerut să se manifeste în continuare o exigență sporită față de calitatea celor ce sînt primiți în partid, să se desfășoare o mai susținută activitate de pregătire politică și profesională.

Comitetul municipal, organele și organizațiile de partid din teritoriu, a apreciat conferința, trebuie să acționeze mai hotărît, să adopte un stil de muncă mai angajant, direct și dinamic, orientat spre soluționarea operativă a problemelor, antrenînd toți comuniștii, îndeosebi cadrele de conducere, realizînd un control riguros și permanent asupra îndeplinirii sarcinilor.

Tovarășul **Neculai Ibănescu**, luînd cuvîntul în încheierea dezbaterilor, a subliniat sarcinile organelor și organizațiilor de partid din municipiu în perioada următoare, evidențiind necesitatea ca întreaga muncă de partid să fie mai bine organizată, legată mai strîns de cerințele specifice fiecărui loc de muncă, în spiritul orientărilor și indicațiilor cuprinse în cuvîntările tovarășului **NICOLAE CEAUȘESCU.**

Conferința a adoptat o amplă și cuprinzătoare hotărîre privind perfecționarea activității organizatorice, politico-educative, a întregii munci de partid.

În partea finală a conferinței au fost alese Comitetul municipal de partid și Comisia municipală de revizie. Prima plenară a noului organ municipal de partid a ales biroul și secretariatul. Tovarășul Eugen Nechifor a fost ales în funcția de prim-secretar al Comitetului municipal de partid. Ca secretari au fost aleși tovarășii Dumitru Nagăț, Elena Grigoraș, Dimitrie Gheorghiu și Eugenia Toma.

Într-o atmosferă însuflețitoare, de puternic entuziasm, participanții la conferință au adoptat **textul unei telegrame adresate C.C. al P.C.R., tovarășului Nicolae Ceaușescu, în care, printre altele, se spune: „Marile succese obținute în făurirea societății socialiste multilateral dezvoltate demonstrează cu putere justețea politicii interne și externe a partidului nostru, dau o pregnantă expresie modului creator în care Partidul Comunist Român aplică principiile și adevărurile general-valabile ale socialismului științific la condițiile concrete din România, scot în evidență activitatea prodigioasă și contribuția inestimabilă adusă de dumneavoastră, mult stimate și iubite tovarășe Nicolae Ceaușescu, la afirmarea cu putere a acestor principii în viața economico-socială a țării.**

Acum, sub semnul înaltelor semnificații ale importantului eveniment politic ce va avea loc în acest an — Conferința Națională a Partidului Comunist Român — adînc recunoscători pentru ceea ce dumneavoastră, stimate tovarășe secretar general Nicolae Ceaușescu, ați făcut și faceți pentru progresul României socialiste, însuflețiți de înflăcăratele chemări și îndemnuri adresate întregului popor, de perspectivele luminoase spre care ne călăuzim, comuniștii, toți oamenii muncii din acest străvechi și înfloritor spațiu românesc ne angajăm că vom acționa cu răspundere patriotică, devotament și spirit revoluționar pentru înfăptuirea istoricelor hotărîri adoptate de Congresul al XIII-lea al partidului, a hotărîrilor ce vor fi adoptate de Conferința Națională, integrîndu-ne astfel în eforturile întregului popor angajat plenar în a conferi o nouă strălucire patriei noastre și de a-i spori prestigiul de care se bucură pe plan internațional".

Aspect din sală

Sub semnul împlinirii a 25 de ani de la încheierea cooperativizării agriculturii

Manifestări politico-educative

În localitățile rurale din județul nostru au loc în această perioadă numeroase manifestări politico-educative, în cadrul cărora este evocat procesul de cooperativizare a agriculturii și încheierea acestuia, cu 25 de ani în urmă. Sînt reliefate, totodată, obiectivele noii revoluții agrare ce se înfăptuiesc în această perioadă, prevederile Congresului al XIII-lea al partidului privind dezvoltarea și modernizarea agriculturii în actualul cincinal, sarcinile stabilite de tovarășul **NICOLAE CEAUȘESCU**, secretarul general al partidului, pentru creșterea contribuției agriculturii la dezvoltarea generală a țării.

■ Expuneri pe tema **„25 de ani de la încheierea cooperativizării agriculturii în Republica Socialistă România"** au fost prezentate în numeroase localități, între care comunele Bivolari, Probota, Țigănași, Popricani, Victoria, Voinești, Mogoșești, Horlești, Strunga și altele. Acțiunile s-au desfășurat și în unități agricole, zootehnice și în sate componente, fiind urmate de programe artistice ale formațiilor reunite ale pionierilor, uteciștilor și căminelor culturale.

■ În cadrul clubului de la Casa universitarilor din Iași a avut loc, în organizarea comitetului de partid pe Centrul universitar, un simpozion omagial consacrat evenimentului aniversat, pe tema **„Țărănimea — forță socială revoluționară în lupta poporului român pentru libertate, unitate națională și progres, pentru edificarea socialismului în România. Epoca Nicolae Ceaușescu, epoca celor mai grandioase împliniri socialiste din munca și viața țărănimii"**. Au participat activul de partid din Centrul universitar, cadre didactice universitare, cercetători și studenți.

■ O acțiune omagială a avut loc, zilele trecute, și în comuna Mosna, în cadrul căreia au fost prezentate comunicări pe tema **„Obiectivele fundamentale ale noii revoluții agrare și sarcinile ce revin oamenilor muncii din localitate pentru transpunerea în viață a prevederilor din documentele Congresului al XIII-lea al partidului și ale celui de-al III-lea Congres al țărănimii"**. Cu acest prilej, s-au închis, într-un cadru festiv, cursurile Universității cultural-științifice și a avut loc un spectacol al formațiilor artistice ale pionierilor, tineretului și căminului cultural.

■ La Scînteia, în cadrul **„Săptămînii culturale a comunei"**, a fost organizat un simpozion intitulat **„Chipul țăranului român oglindit în literatură"**, la care au luat parte numeroși săteni, cadre didactice și elevi din localitate.

Ora oficială de vară

În conformitate cu reglementările în vigoare, începînd din ultima duminică a lunii martie a fiecărui an, pînă în ultima duminică a lunii septembrie, pe teritoriul țării noastre întreaga activitate economico-socială se desfășoară după orarul oficial de vară. Ca urmare, în acest an, în noaptea de 28 spre 29 martie, sîmbătă spre duminică, acele ceasornicelor au fost date înainte cu o oră, astfel ca ora zero să devină ora 1.

Deci atenție! Începînd de astăzi, duminică, 29 martie, pe întreg teritoriul țării se aplică ora oficială de vară.

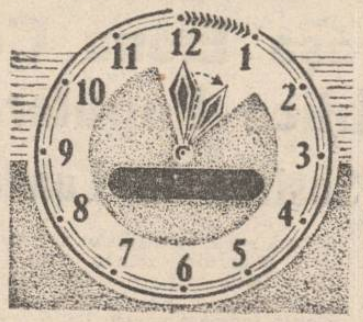

Orarul de vară al curselor Tarom

De la 1 aprilie a.c., intră în vigoare orarul de vară al curselor interne Tarom. Dimineața, aeronava va decola din Capitală la ora 7,50, va ateriza la Iași la 8,55, va porni înapoi, spre București, la ora 9,25 și va ajunge pe aeroportul Băneasa la ora 10,30. După-amiază, avionul pornește din București la ora 17, aterizează pe aeroportul ieșean la 18,05, decolează spre Capitală la ora 18,35, unde ajunge la 19,40.

În intervalul 1 iunie—31 august a.c., va funcționa și o cursă, la prînz, cu escală la Bacău. Aeronava pornește din București la ora 12,30, aterizează la Iași la 13,35, decolează la 14,05, face o escală de 30 minute la Bacău, iar în Capitală ajunge la ora 15,40.

Aceste curse sînt zilnice, cu excepția zilei de duminică.

Servicii pentru populație

Lucrătorii secției nr. 68, din cartierul Grădinari-Metalurgie, a **Cooperativei „Prestațiunea"** efectuează, atît pentru populație, cît și pentru unitățile socialiste, lucrări de vulcanizare, reparații obiecte de uz casnic și gospodăresc, rebobinări de electromotoare. Orice comandă de acest gen se primește direct la atelierul respectiv.

Mari împliniri, perspective tot mai luminoase

(urmare din pag. 1)

meseria de șofer. Alți conducători de atelaje, între care Gheorghe Grigoriu, Ion Baltariu și Constantin Badale, au devenit tractoriști. Tractoriști sînt acum și foștii cooperatori Constantin Grigoriu și Constantin Pazniciuc, ultimul îndeplinind funcția de șef al secției de mecanizare. Octav Constantin și Constantin Florea au devenit fierari, Gheorghe Acătrinei, tîmplar, Aurel Bădiliță și Petru Mihai — mecanici, iar fostul șef de echipă Petru Vasile a îmbrățișat meseria de brutar. Lor li se adaugă contabilii și chiar unii specialiști. Și fiindcă a venit vorba de specialiști să menționăm faptul că acum la C.A.P. Movileni muncesc 7 ingineri. Actualul inginer șef Dan Plumbu a lucrat mai întîi ca economist de fermă, apoi a fost promovat în funcția de contabil șef, iar după trei ani de la terminarea facultății a fost ales inginer șef. Și cînd a terminat facultatea și-a adus în unitate și soția, inginera Sorina Plumbu, care este acum șefă de fermă la legume. Am reținut de la președintele cooperativei agricole că unitatea n-a „importat" oameni din altă parte. Și i-a format singură dintre localnici, legați de pămîntul lor. De aceea aici toată lumea muncește cu pasiune și dăruire. Și rezultatele se regăsesc în recoltele mari obținute, recolte care cresc de la un an la altul. Cele mai mari producții au fost de 8 510 kilograme de porumb boabe, 4 500 de kilograme de grîu, 30 de tone de legume, 34 de tone de cartofi la hectar. În anii 1976, 1977, 1978 unitatea a ocupat primul loc pe județ. Iar de atunci se menține printre primele 3 unități fruntașe în întrecerea socialistă dintre cooperativele agricole ieșene. Pentru răsplata muncii lor cooperatorii de aici au fost distinși cu Ordinul Muncii clasa I, cu Ordinul Meritul Agricol clasa I și a III-a, cu zeci de diplome. Iar fermele care se situează an de an printre fruntași sînt cele conduse de inginerele Paraschiva Mihăilă și Carmen Vîntu (pînă în 1986, această fermă a fost condusă de țăranul cooperator Gheorghe Necula, care a ieșit la pensie).

În anul trecut unitatea a obținut un venit total de aproape 57 de milioane de lei. La fondul de stat a livrat produse în valoare de 37 de milioane de lei. Cu toate acestea, cooperatorii de aici sînt convinși că, urmînd îndemnurile secretarului general al partidului, tovarășul **NICOLAE CEAUȘESCU**, pot obține rezultate și mai mari. Pentru 1987 și-au propus să obțină, în medie la hectar, 6 200 de kilograme la porumb boabe, 3 360 de kilograme la grîu și 2 400 de kilograme la floarea-soarelui. Cu toții însă sînt convinși că cifrele de plan sînt minime. De altfel, modul în care s-au pregătit pentru campania de primăvară demonstrează că recoltele pot spori simțitor, așa cum prevăd obiectivele noii revoluții agrare. Și cooperatorii din Movileni sînt hotărîți să obțină în acest an înaltul titlu de Erou al Noii Revoluții Agrare.

în 48 de ore

ASTĂZI

TELEVIZIUNE. 11,30 Telex. 11,35 Lumea copiilor (P.C.). Telefilmoteca de ghiozdan : „Chemarea muntelui" (C). Ultimul episod. 12,40 Din cununa cîntecului românesc. Muzică populară. 13 Album duminical (P.C.). 14,50 Contemporanii noștri. 19 Telejurnal. 19,20 Țara mea azi (C). La școala educației revoluționare. 19,30 Cîntarea României (C). Anii luminoși ai studenției noastre. Emisiune realizată în colaborare cu Uniunea Asociațiilor Studenților Comuniști din România. 20,15 Film artistic : „Ultimul bal" (C). 21,50 Telejurnal.

CINEMATOGRAFE. VICTORIA, orele 9 ; 11 ; 13 ; 15 ; 17 ; 19 : Film din ciclul „Mari succese ale ecranului" ; REPUBLICA, orele 9 ; 14 ; 18 : Film din ciclul „Ecranizări celebre" ; COPOU, orele 8,45 ; 10,50 ; 13 ; 15,10 ; 17,20 ; 19,30 : Film din ciclul „Ecranizări celebre" ; DACIA, orele 9 ; 11 ; 13 ; 15 ; 17 ; 19 : „Liceenii" ; TINERETULUI, orele 9 ; 13 ; 15 ; 17 ; 19 : „Prințul fals" ; ora 11 : Program de desene animate ; CASA SINDICATELOR, orele 9 ; 11 ; 13 ; 15 ; 17 ; 19 : „Șatra" ; OPERA ROMÂNĂ, ora 14 : „Hartă răzășul" și „Piatra din casă" ; ora 18,30 : „Orfeu și Euridice". FILARMONICA „MOLDOVA", ora 10 : Concert educativ pentru elevi cu tema „Din lumea basmelor". Dirijor, George Vîntilă. TEATRUL PENTRU COPII ȘI TINERET : la Casa tineretului : „Motanul încălțat".

MÎINE

TELEVIZIUNE. 20 Telejurnal. 20,20 Orizont tehnico-științific. 20,40 Tezaur folcloric (C). 21 Roman foileton : „Mizerabilii" (C). Episodul 3. 21,50 Telejurnal.

CINEMATOGRAFE. VICTORIA, orele 9 ; 11 ; 13 ; 15 ; 17 ; 19 : „Călătorul cu cătușe" ; REPUBLICA, orele 9 ; 11 ; 13 ; 15 ; 17 ; 19 : „Acțiunea Topolino" ; COPOU, orele 9 ; 11 ; 13 ; 15 ; 17 ; 19 : „Apașii" ; DACIA, orele 9 ; 11 ; 13 ; 15 ; 17 ; 19 : Film din ciclul „Mari regizori, mari actori" ; TINERETULUI, orele 9 ; 11 ; 13 ; 15 ; 17 ; 19 : „Iubire fără soare" ; CASA SINDICATELOR, orele 9 ; 11 ; 13 ; 15 ; 17 ; 19 : „Provocarea dragonului". PAȘCANI, CASA DE CULTURĂ : „Pînă cînd vom fi despărțiți ?" ; CLUBUL C.F.R. : „Spectacol la Miraj" ; HÎRLĂU : „Prințul fals" ; TG. FRUMOS : Film din ciclul „Comedii celebre" ; PODU ILOAIEI : „Fata cu ochi luminoși" ; HÂLĂUCEȘTI : „Încrederea" ; RĂDUCĂNENI : „Fiii Mariei Ursoaice".

TEATRUL NAȚIONAL, ora 19 : „Gaițele".

TIMPUL PROBABIL. Vreme caldă, predominant închisă. Minimele : —1 grad și 5 grade ; maximele : 6 și 13 grade.

REGIONALA DE DISTRIBUIRE A GAZELOR NATURALE „MOLDOVA NORD" IAȘI

str. Uzinei nr. 7

anunță scoaterea la concurs a

— unui post de operator F.C.

Condițiile de participare sînt cele în conformitate cu prevederile Legii nr. 57/1974, republicată.

Solicitanții trebuie să aibă domiciliul stabil în municipiul Iași ; să fie absolvenți ai liceului de informatică sau liceului teoretic cu un curs absolvit de informatică.

Relații suplimentare se pot obține la sediul unității sau la telefoanele 41624 sau 41569.

COMBINATUL MINIER BANAT-ANINA

str. Muncii nr. 2 Anina,
județul Caraș-Severin,
încadrează

— **muncitori necalificați**, avînd vîrsta de peste 18 ani, pentru executarea lucrărilor miniere din subteran la minele Anina, Cozla-Bigăr-Camenița, Mehadia-Bozovici.

Combinatul asigură :

— retribuție după grupa I de ramură, nivel A ;
— grupa I de muncă în vederea pensionării ;
— cazarea în cămine pentru nefamiliști și locuințe, în limita posibilităților, pentru familiști ;
— suportarea chiriei pentru spațiul locativ ;
— indemnizație de instalare minimum 1 100 lei pentru necăsătoriți, 2 190 lei pentru cei căsătoriți fără copii și 3 380 lei pentru cei căsătoriți și cu copii, după perioada de acomodare de minimum 6 luni ;
— o masă caldă gratuită la intrarea în mină.

La prezentarea pentru încadrare se vor aduce următoarele acte :

— carnet de muncă și fișa de lichidare ;
— livretul militar sau adeverința de recrutare ;
— buletinul de identitate.

Nu se primesc persoane care au suferit detenție.

În subteran se lucrează în schimburi cu durata de 8 ore și 8 zile libere pe lună.

Informații suplimentare se pot obține zilnic la biroul personal, învățămînt, social al unității și telefonic la automat 964/30978.

mica publicitate

FELICITĂRI

Scumpul nostru Ioanil Dincă împlinește astăzi 50 de ani. Silvia, Angela, Dorina și Eugen îi urează „La mulți ani !". (3699)

Cu ocazia pensionării de la C.F.R. Bacău, Vladimir Lingureanu, soț, Liudmilla și Augustin Hrițcu, cumnată și nepot, Reghina, Carmen și Dănuț-Lucian, verișoară și nepoți, urează dragei și scumpei lor Aurica Lingureanu (născută Dănceanu) multă sănătate, fericire și „La mulți ani !". (3797)

Cu prilejul aniversării zilei de naștere, colegii de serviciu urează lui Rubin Iancu multă sănătate, fericire, noi împliniri și un sincer „La mulți ani !". (3823)

La a 18-a aniversare, părinții urează dragei lor Roxana-Vasilica Asultanei sănătate, succese și „La mulți ani !". (3891)

Frații Marius-Ionuț și Liviu Sîrghi urează bunicii Teodora Cărăușu din Ciurea, cu prilejul pensionării, sănătate și „La mulți ani !". (3965)

Astăzi, scumpul nostru Florin Olaru adaugă în buchetul vieții sale al 11-lea fir de trandafir. Tăticul, mămica și familia Constantin Frunză îi urează sănătate și tradiționalul „La mulți ani !" (4006)

La aniversarea celor 7 anișori, părinții și bunicii urează scumpului lor Marius Heyhal mulți ani și multă sănătate. (4012)

La a 50-a aniversare, Maria, soție, și Cătălin, fiu, urează dragului lor Vasile Mihai multă sănătate și viață lungă alături de cei dragi. (4013)

Astăzi, Mihăiță Filip adaugă în buchetul vieții sale al 14-lea trandafir. Fratele și părinții îi urează „La mulți ani !". (4040)

DECESE

CORINA, soție, și rudele apropiate, îndurerate, anunță încetarea din viață a scumpului lor ing. IOAN NICOLAIE. Înhumarea va avea loc marți, 31 martie, ora 13, la cimitirul Eternitatea. Lacrimi și flori pentru sufletul lui bun. Nu-l vom uita niciodată ! (4020)

SOȚIA, copiii, ginerii și nepoții anunță, cu profundă durere, moartea celui care a fost un soț și tată deosebit, IOAN CURPAN, în vîrstă de 83 de ani, pensionar C.F.R. Înmormîntarea va avea loc marți, 31 martie 1987, ora 13, la cimitirul Sf. Vasile. (4030)

FAMILIA Costică Petru anunță cu profund regret moartea, după o lungă și grea suferință, a dragului său CONSTANTIN GH. PINTILIE, 91 de ani, din Popești. Înmormîntarea, marți, 31 martie, ora 12, la cimitirul Eternitatea.

SOȚIA, copiii, cumnatele și cumnații, verișorii și verișoarele anunță moartea fulgerătoare a scumpului lor GHEORGHE (Tică) HINCU. Cortegiul funebru pleacă astăzi, 29 martie 1987, ora 14 din str. Călărași nr. 7 spre cimitirul Eternitatea. Lacrimi și flori pe tristul lui mormînt. (4038)

ZDROBIȚI de durere, Gheorghe, soț, împreună cu cei șase copii, nurorile, ginerii și nepoții, anunță moartea, după o lungă și grea suferință, a celei ce a fost o bună soție, mamă și bunică ANICA SMOC, în vîrstă de 67 de ani. Înmormîntarea va avea loc marți, 31 martie, ora 13, la cimitirul din satul Deleni, comuna Ciorțești. Lacrimi și flori pe tristul ei mormînt. (4045)

*

Colectivul atelierului matrițerie, Întreprinderea „Țesătura", este alături de familia Iulian Mateiaș la marea durere pricinuită de moartea fratelui. Sincere condoleanțe familiei îndurerate. (3948)

Cadrele didactice de la Liceul industrial nr. 1 Pașcani sînt alături de colegul Pavel Nistorică în momentele grele pricinuite de pierderea iubitului său tată și transmit sincere condoleanțe familiei îndoliate. (1214)

Colectivul Teatrului Național din Iași regretă profund încetarea din viață a actorului Traian Ghițescu, figură marcantă a scenei ieșene, fost director al teatrelor de stat din Timișoara, Brăila, Bîrlad și al Teatrului Național din Iași. Mitingul de doliu va avea loc astăzi, 29 martie, ora 16,30, în holul Teatrului Național, unde va fi depus corpul neînsuflețit. (4009)

Familiile Nelu și Relu Roșca, împreună cu familia Ioan Coșuleanu, din Iași, regretă moartea, într-un tragic accident, a verișorului Dorică Rusu. Flori pe tristul lui mormînt. (3919)

Personalul Întreprinderii de piese auto Iași exprimă sincere condoleanțe tovarășei consilier juridic Cecilia Oiescu pentru marea pierdere suferită prin decesul soțului. (3926)

(continuare în pag. a 4-a)

Vizita oficială de prietenie a tovarășului Nicolae Ceaușescu, împreună cu tovarășa Elena Ceaușescu, în Republica Populară Angola

Sosirea la Luanda

(urmare din pag. 1)

zintă expresia dorinței comune de a întări și extinde colaborarea rodnică dintre Partidul Comunist Român și M.P.L.A.-Partidul Muncii, dintre România și Angola, de a promova raporturi și mai strînse în plan politic, economic, tehnico-științific, cultural și în alte domenii de activitate, de a aduce o contribuție activă la soluționarea problemelor complexe ale lumii de azi, la cauza păcii și colaborării internaționale.

Ceremonia sosirii s-a desfășurat pe aeroportul internațional din Luanda, care era împodobit sărbătorește în cinstea înalților oaspeți din România.

Pe aeroport erau prezenți mii de oameni ai muncii angolezi care au ținut să ureze un călduros bun sosit tovarășului Nicolae Ceaușescu și tovarășei Elena Ceaușescu. Ei purtau drapele române și angoleze, manifestîndu-și bucuria de a-i avea în mijlocul lor pe solii poporului român. Atmosfera entuziastă ce domnește aici capătă o notă aparte, de sărbătorească bucurie.

Aeronava prezidențială a aterizat în această ambianță caldă, prietenească.

La coborîrea din avion, tovarășul Nicolae Ceaușescu și tovarășa Elena Ceaușescu au fost salutați cu deosebită prietenie de președintele Jose Eduardo dos Santos, care le-a adresat un călduros bun venit.

Cei doi conducători de partid și de stat s-au salutat cu deosebită cordialitate și prietenie, exprimîndu-și satisfacția de a se reîntîlni pe pămîntul Angolei.

Un grup de copii angolezi au oferit tovarășului Nicolae Ceaușescu, tovarășei Elena Ceaușescu cravate de pionier, precum și frumoase buchete de flori.

Garda militară, aliniată pe aeroport în cinstea sosirii înalților oaspeți români, a prezentat onorul.

Atmosfera solemnă este marcată de intonarea imnurilor de stat ale României și Angolei, în timp ce, în semn de salut, sînt trase 21 de salve de artilerie.

Tovarășul Nicolae Ceaușescu și tovarășul Jose Eduardo dos Santos trec în revistă garda de onoare.

Cei doi președinți se îndreaptă spre podiumul special amenajat, unde primesc defilarea gărzii de onoare.

Ambianța sărbătorească a ceremoniei este sporită de evoluția unor grupuri folclorice care, în semn de profundă bucurie, de aleasă prețuire față de distinșii oaspeți români, interpretează frumoase cîntece și dansuri angoleze.

Președintele Nicolae Ceaușescu și tovarășa Elena Ceaușescu, împreună cu președintele Jose Eduardo dos Santos, iau loc într-o mașină deschisă, îndreptîndu-se spre reședința oficială rezervată oaspeților pe durata vizitei lor în Angola.

Începerea convorbirilor oficiale

(urmare din pag. 1)

trolier, al prelucrării petrolului și gazelor, minier, inclusiv în prospecțiuni geologice, precum și al transportului, al construcției de mașini și utilaje, energetic, al agriculturii, pescuitului etc. A fost reliefată, de asemenea, importanța creării de societăți mixte în diferite domenii de interes comun.

Cei doi conducători de partid și de stat au reafirmat hotărîrea României și Angolei de a acționa și în viitor pentru dezvoltarea în continuare a colaborării și cooperării dintre cele două țări, apreciind că aceasta este în interesul amîndurora, al dezvoltării lor independente și, totodată, servește cauzei păcii și colaborării internaționale. În acest sens, cei doi președinți au hotărît ca în timpul vizitei comisii formate din membri ai celor două delegații să examineze și să propună căi și modalități de intensificare a colaborării și cooperării reciproc avantajoase.

Convorbirile se desfășoară în atmosfera de prietenie, deplină înțelegere și stimă reciprocă ce caracterizează relațiile dintre partidele, țările și popoarele noastre.

Dineu oficial în onoarea oaspeților

Tovarășul Nicolae Ceaușescu, secretar general al Partidului Comunist Român, președintele Republicii Socialiste România, și tovarășa Elena Ceaușescu au participat, sîmbătă, la un dineu oficial oferit în onoarea lor de tovarășul Jose Eduardo dos Santos, președintele M.P.L.A.-Partidul Muncii, președintele Republicii Populare Angola.

Cu acest prilej, tovarășii Nicolae Ceaușescu și Jose Eduardo dos Santos au rostit toasturi, care au reliefat dorința comună a României și Angolei de a da noi dimensiuni relațiilor lor de prietenie, solidaritate și colaborare, de a-și întări conlucrarea pe arena internațională, aducîndu-și astfel o contribuție sporită la soluționarea în interesul popoarelor a problemelor complexe ale lumii de azi.

Toasturile au fost urmărite cu deosebit interes și subliniate cu vii aplauze. Au fost intonate imnurile de stat ale Republicii Socialiste România și Republicii Populare Angola.

Dineul s-a desfășurat într-o atmosferă de caldă cordialitate și prietenie.

PE MERIDIANELE GLOBULUI

Congresul P. C. din Austria

Mesajul transmis de Partidul Comunist Român

VIENA 28 (Agerpres)

Din partea Partidului Comunist Român, a secretarului său general, tovarășul Nicolae Ceaușescu, conducătorul delegației partidului nostru la cel de-al XXVI-lea Congres al P. C. din Austria, tovarășul Ion Coman, membru al Comitetului Politic Executiv, secretar al C.C. al P.C.R., a transmis delegaților, tuturor militanților partidului, oamenilor muncii austrieci un cald salut tovărășesc.

Comuniștii, poporul român — se arată în mesaj — urmăresc cu viu interes și sentimente de solidaritate activitatea pe care o desfășoară partidul dumneavoastră pentru promovarea intereselor fundamentale ale oamenilor muncii, pentru înfăptuirea aspirațiilor de progres social, democrație și pace ale poporului austriac.

Exprimîndu-se satisfacția pentru raporturile tradiționale de solidaritate și conlucrare dintre Partidul Comunist Român și Partidul Comunist din Austria, în mesaj este reafirmată convingerea că aceste bune relații se vor întări tot mai mult și în viitor, în interesul dezvoltării prieteniei și colaborării dintre popoarele român și austriac, al cauzei păcii și progresului social.

Conferința Națiunilor Unite pentru promovarea cooperării internaționale în domeniul utilizării pașnice a energiei nucleare

GENEVA 28 (Agerpres)

La Geneva continuă lucrările Conferinței Națiunilor Unite pentru promovarea cooperării internaționale în domeniul utilizării pașnice a energiei nucleare.

În plenara conferinței, delegația română a prezentat poziția României, concepția președintelui Nicolae Ceaușescu, privind rolul și semnificația energiei nucleare, care constituie o sursă inepuizabilă de energie, dar care, în același timp, eliberată sau scăpată de sub control, nu mai poate fi stăpînită și poate duce la distrugerea întregii omeniri, a însești condițiilor existenței vieții pe planeta noastră.

Diferendul greco-turc

ATENA 28 (Agerpres)

Primul ministru al Greciei, Andreas Papandreu, a declarat, în cursul unei ședințe a guvernului elen, că 95 la sută din zona aleasă de Turcia pentru explorări petroliere se află pe platoul continental grecesc, informează agenția A.N.A. „Vom împiedica această activitate", a menționat el. Andreas Papandreu a apreciat că prospectările navei turcești „Sismik" în platoul continental grecesc „vor constitui o violare a drepturilor suverane ale Greciei și un pas spre împărțirea Mării Egee".

El a avertizat asupra pericolului declanșării unui conflict între Grecia și Turcia.

Papandreu a reînnoit propunerea Greciei ca această problemă să fie adusă în fața Curții Internaționale de Justiție de la Haga.

*

Președintele Greciei, Christos Sartzetakis, a lansat un apel Turciei să accepte reglementarea diferendului privind platoul continental din Marea Egee prin sesizarea Curții Internaționale de Justiție de la Haga. Președintele elen — informează agenția A.N.A. — a declarat că Grecia este hotărîtă să-și apere interesele naționale, deși este convinsă că disputa cu Turcia „poate fi soluționată prin mijloace pașnice, pe baza dreptului internațional".

mica publicitate

(urmare din pag. a 3-a)

Soțul mulțumește colegilor și prietenilor care i-au fost alături la marea durere pricinuită de pierderea soției, Silvia Cumpănă.

Colectivului serviciului aprovizionare, Întreprinderea „Țesătura" Iași, transmite sincere condoleanțe ec. Mihai Apetrei pentru pierderea mamei. (3947)

Colectivele de proiectare din I.P.A. Iași transmit condoleanțe tovarășei jurist Cecilia Oiescu pentru pierderea soțului. (3950)

Familiile Petrescu și David regretă profund dispariția prematură a dragului lor Traian Rusu și sînt alături de familia îndoliată. Nu-l vom uita niciodată.

Colectivul secției mecano-energetice a I.M.C. Iași regretă profund dispariția distinsului coleg Traian Rusu și transmite sincere condoleanțe familiei îndoliate. (3961)

Familiile Iliescu și Costin transmit sincere condoleanțe familiei dr. Stătescu pentru pierderea suferită. (3962)

Familiile Meiu, Iamandi, David, Bejenaru transmit condoleanțe familiei Dumitru Isachi pentru pierderea mamei. (3966)

Colectivele atelierelor electrice și sanitare din Antrepriza 5 Instalații transmit sincere condoleanțe familiei Gheorghe Limbău pentru pierderea suferită. (3968)

Familia dr. Radvanschi aduce un pios omagiu prietenului și colegului dr. Puiu Oiescu și transmite sincere condoleanțe familiei îndurerate.

Colectivul policondensare 2, schimbul C, C.F.S. Iași, transmite sincere condoleanțe familiei Ștefan Mazilu pentru pierderea suferită. (3971)

Locatarii blocului S 6, din strada Ciurchi 117 B, regretă moartea colocatarei Elena Chelaru și transmit sincere condoleanțe familiei îndoliate. (3974)

Profund îndurerată de fulgerătoarea dispariție a fostului coleg, dr. Puiu Oiescu, promoția 1951 a Liceului Internat din Iași îi aduce un pios omagiu, exprimînd întreaga compasiune familiei greu încercate. (3980)

Zdrobite de durere, familiile Dobrea regretă dispariția tragică a scumpului lor nepot și verișor Traian-Dorică Rusu, fiind alături de familia îndurerată. Lacrimi și flori pentru sufletul lui bun și blînd.

Colectivul Școlii nr. 4 exprimă întreaga compasiune prof. Rodica Mariciuc pentru pierderea tatălui. (3985)

Familia Tocarciuc și rudele mulțumesc tuturor celor care au adus un ultim omagiu celui care a fost Mihai Tocarciuc. (3675)

Familia Tocarciuc mulțumește colegilor de la Spitalul clinic de boli infecțioase pentru sprijinul acordat în clipele grele pricinuite de dispariția dragului ei Mihai Tocarciuc. (3676)

Locatarii blocului A 9 bis din strada Vlădiceni regretă moartea fulgerătoare a fostului locatar Mircea Toma. Condoleanțe familiei. (3753)

Soția aduce mulțumiri rudelor, prietenilor și vecinilor care prin prezență, flori, telegrame și telefoane mi-au fost alături în cumplita durere pricinuită de pierderea de neînlocuit a celui ce a fost un minunat soț Mircea Bonceag. Pios omagiu pentru generozitatea și bunătatea lui.

Colectivele asamblare, întreținere — programe din cadrul C.T.C.E. Iași sînt alături de colega Gabriela Olaru la greaua pierdere suferită prin decesul mamei și-i transmit sincere condoleanțe. (3766)

Colectivul secției 14 I.P.A. Iași este alături de colegul Costică Filip la durerea pricinuită de pierderea tatălui său. Sincere condoleanțe familiei îndoliate.

Colectivul oamenilor muncii de la Dispensarul policlinic pentru studenți și elevi regretă dispariția fulgerătoare a medicului coordonator, dr. Vasile Oiescu, om de înaltă ținută morală, noblețe sufletească și este alături de familia îndurerată, transmițîndu-i sincere condoleanțe. (3909)

Colectivul schimbului B texturare, Heberlein, zona II, fire III, C.F.S. Iași, este alături de colega Elena Sonea la pierderea suferită și-i transmite sincere condoleanțe. (3913)

Locatarii blocului 765, scara A, cartierul Frumoasa I, regretă moartea fulgerătoare a colocatarului Traian (Dorică) Rusu și transmit condoleanțe familiei îndoliate. Lacrimi și flori pentru sufletul lui bun. Îi vom păstra o veșnică amintire. (3910)

Oamenii muncii de la Spitalul orășenesc Tg. Frumos regretă dispariția prematură a dr. Vasile Oiescu și transmit condoleanțe familiei.

Colectivul de la B.A.T.M.A. 22 Iași transmite sincere condoleanțe colegei Viorica Pichiu pentru pierderea mamei. (3911)

Colectivul oamenilor muncii de la Întreprinderea „Țesătura", unitatea B, secția țesătorie, regretă pierderea neașteptată a ing. Mircea Ioan, om de o exemplară conștiinciozitate, modestie și un suflet bun. Îl vom păstra în memoria noastră. (3890)

Colectivul U.J.E.COOP. Iași, depozite Hîrlău, regretă profund dispariția fulgerătoare a colegului Mihai Chisingher și transmite sincere condoleanțe familiei. (3963)

Colegii de serviciu din cadrul laboratorului cercetări, I.P.M.P., transmit sincere condoleanțe familiei Angela și Petrică Antonese pentru pierderea suferită. (3900)

Colectivul Brigăzii 2 din cadrul Antreprizei de instalații Iași și automatizări Iași transmite sincere condoleanțe ing. Ion Gogu pentru pierderea tatălui. (3901)

Locatarii blocului 316, scara B, din str. Conductelor regretă decesul fulgerător al dr. Vasile Oiescu și transmit sincere condoleanțe familiei îndoliate. (3994)

Asociația chinologică din Iași regretă moartea președintelui ei, actorul Traian Ghițescu, și transmite condoleanțe familiei îndurerate. (3996)

Familia Trifan regretă profund decesul fulgerător al bunului prieten dr. Puiu Oiescu și este alături de familia îndoliată. (3997)

Oamenii muncii din cadrul C.P.A.D.M. Hîrlău sînt alături de tovarășa Elena Chisingher la marea durere pricinuită de incredibila dispariție a soțului și transmit sincere condoleanțe familiei îndoliate. (3998)

Colegii de grupă sînt alături de Mirela în clipele de grea suferință pricinuită de încetarea din viață a tatălui, Traian Ghițescu.

Colegii de muncă de la punctul de livrare al I.M.C. Iași sînt alături de subinginer Mariana Rusu la marea durere pricinuită de dispariția prematură a soțului. Sincere condoleanțe ! (4007)

Colegii din cadrul compartimentului pregătirea producției S.P.I. Antrepriza 5 Instalații Iași transmit condoleanțe colegului Gheorghe Limbău pentru pierderea suferită. (4010)

Colectivul A.P.A.M. — C.U.G. Iași este alături de colegul ing. Florin Constantinescu la greaua pierdere suferită prin dispariția tatălui și îl transmite sincere condoleanțe. (4016,

Redacția și administrația : strada Vasile Alecsandri nr. 8. Redactor-șef, telefon 45105 ; administrația și publicitatea, telefon 34070, interior 248 ; serviciul tehnic de noapte, telefon 30776. Tipar : Întreprinderea poligrafică, str. 7 Noiembrie nr. 49, telefon 37060